ESTADO DE SANTA CATARINA
SECRETARIA DE ESTADO DA SEGURANÇA PÚBLICA
POLÍCIA MILITAR
DIRETORIA DE PESSOAL
CENTRO DE SELEÇÃO, INGRESSO E ESTUDOS DE PESSOAL

EDITAL Nº 08/CESIEP/2016

DIVULGA O GABARITO DEFINITIVO DA PROVA ESCRITA E PARECERES DOS RECURSOS SOBRE QUESTÕES DA MESMA PROVA, REFERENTE AO EDITAL DE RECRUTAMENTO E SELEÇÃO Nº 166/CESIEP/2015, PARA ADMISSÃO NO CURSO DE FORMAÇÃO DE AGENTE TEMPORÁRIO DA POLÍCIA MILITAR.

A Polícia Militar de Santa Catarina, juntamente com a empresa "Instituto o Barriga Verde", por intermédio do Sr. Cel PM Presidente da Comissão de Concursos Públicos, no uso de suas atribuições,

Resolve:

1. Divulgar no Anexo I do presente edital o gabarito definitivo da Prova Escrita, referente ao edital de Recrutamento e Seleção nº 166CESIEP/2015.

2. Divulgar no Anexo II do presente edital os pareceres dos recursos sobre as questões da Prova Escrita referente ao edital de Recrutamento e Seleção nº 166/CESIEP/2015.

Florianópolis/SC, 12 de fevereiro de 2016.

JOÃO HENRIQUE SILVA
Coronel PM – Subcomandante-Geral
Presidente da Comissão de Concursos Públicos

ANEXO I

GABARITO DEFINITIVO

Agente Temporário de Serviço Administrativo

X – Questão Anulada

Língua Portuguesa

01	02	03	04	05	06	07	08	09	10	11	12	13	14	15
X	D	C	A	D	B	C	C	D	A	B	A	X	X	D

Informática

16	17	18	19	20	21	22	23	24	25	26	27	28
A	X	C	A	D	C	B	A	D	B	C	A	D

Conhecimentos Gerais

29	30	31	32	33	34	35	36	37	38	39	40
C	B	A	B	D	C	X	D	C	A	B	D

ANEXO II

DECISÃO DOS RECURSOS INTERPOSTOS CONTRA QUESTOES DA PROVA

LÍNGUA PORTUGUESA

Questão 01 – Língua Portuguesa
Cargo: Agente Temporário de Serviço Administrativo
Candidato: 0583/1128
ALEGAÇÃO: Os candidatos impetraram recurso sobre a questão mencionada, alegando que o exemplo dado na alternativa "B", pode levar o leitor ao erro, por, em parte, contradizer a regra a qual o mesmo se vincula.
DEFERIDO: Apesar de Bechara, (2012, p. 425) fazer uso do exemplo utilizado na alternativa B da questão 01, dando a ela suporte teórico, assiste razão ao recorrente ao alegar que o mesmo pode levar o candidato ao erro. Uma vez que a regra diz que "... a concordância em gênero e número com o determinado ocorrerá somente no último adjetivo do composto", a alternativa B deveria ter sido elaborada com uso do exemplo "acordos luso-brasileiros" ao invés de "acordo luso-brasileiro". A expressão "somente no último adjetivo" presente nessa alternativa de fato cria conflito com a primeira parte do adjetivo composto também flexionado no singular e concordando com o determinado "acordo".
Referência Bibliográfica
Bechara (2012). Gramática Escolar da Língua Portuguesa, página 425.
QUESTÃO ANULADA

Questão 01 – Língua Portuguesa
Cargo: Agente Temporário de Serviço Administrativo
Candidato: 287969
ALEGAÇÃO: O candidato impetrou recurso sobre a questão mencionada, alegando que o exemplo dado na alternativa "B", pode levar o leitor ao erro, por, em parte, contradizer a regra á qual o mesmo se vincula.
DEFERIDO: Apesar de Bechara, (2012, p. 425) fazer uso do exemplo utilizado na alternativa B da questão 01, dando a ela suporte teórico, assiste razão ao recorrente ao alegar que o mesmo pode levar o candidato ao erro. Uma vez que a regra diz que "... a concordância em gênero e número com o determinado ocorrerá somente no último adjetivo do composto", a alternativa B deveria ter sido elaborada com uso do exemplo "acordos luso-brasileiros" ao invés de "acordo luso-brasileiro". A expressão "somente no último adjetivo" presente nessa alternativa de fato cria conflito com a primeira parte do adjetivo composto também flexionado no singular e concordando com o determinado "acordo".
Referência Bibliográfica
Bechara (2012). Gramática Escolar da Língua Portuguesa, página 425.
QUESTÃO ANULADA

Questão 01 – Língua Portuguesa
Cargo: Agente Temporário de Serviço Administrativo
Candidato: 0848
ALEGAÇÃO: O candidato impetrou recurso sobre a questão mencionada, alegando que o exemplo dado na alternativa "B", pode levar o leitor ao erro, por, em parte, contradizer a regra á qual o mesmo se vincula.
DEFERIDO: Apesar de Bechara, (2012, p. 425) fazer uso do exemplo utilizado na alternativa B da questão 01, dando a ela suporte teórico, assiste razão ao recorrente ao alegar que o mesmo pode levar o candidato ao erro. Uma vez que a regra diz que "... a concordância em gênero e número com o determinado ocorrerá somente no último adjetivo do composto", a alternativa B deveria ter sido elaborada com uso do exemplo "acordos luso-brasileiros" ao invés de "acordo luso-brasileiro". A expressão "somente no último adjetivo" presente nessa alternativa de fato cria conflito com a primeira parte do adjetivo composto também flexionado no singular e concordando com o determinado "acordo".
Referência Bibliográfica
Bechara (2012). Gramática Escolar da Língua Portuguesa, página 425.
QUESTÃO ANULADA

Questão 01 – Língua Portuguesa
Cargo: Agente Temporário de Serviço Administrativo
Candidato: 0000000797

ALEGAÇÃO: O candidato impetrou recurso sobre a questão mencionada, alegando a falta da letra 'S' no exemplo dado na alternativa 'A'. O candidato sugere que o adjetivo composto apresentado no exemplo da referida alternativa deveria ser 'acordos lusos-brasileiros', para estar em acordo com a assertiva o precede.

DEFERIDO:

1. Não assiste razão ao recorrente ao alegar a falta de pluralização do segundo elemento do adjetivo composto uma vez que este se vincula à assertiva 'a concordância em gênero e número com o determinado ocorrerá somente no primeiro adjetivo do composto'. Assim, o exemplo dado na alternativa 'A' (acordos lusos-brasileiro), procede, uma vez que é coerente com a assertiva que o precede. Isso, porém não implica dizer que a alternativa 'A' seja a correta. Do contrário, trata-se apenas de uma alternativa a ser analisa.
2. Apesar de o candidato 0000000797 ter seu recurso indeferido, a questão 1 foi anulada pois, apesar de Bechara, (2012, p. 425) fazer uso do exemplo utilizado na alternativa B da questão 01, dando à ela suporte teórico, o mesmo pode levar o candidato ao erro. Uma vez que a regra diz que "... a concordância em gênero e número com o determinado ocorrerá somente no último adjetivo do composto", a alternativa B deveria ter sido elaborada com uso do exemplo "acordos luso-brasileiros" ao invés de "acordo luso-brasileiro". A expressão "somente no último adjetivo" presente nessa alternativa de fato cria conflito com a primeira parte do adjetivo composto também flexionado no singular e concordando com o determinado "acordo".

Referência Bibliográfica

Bechara (2012). Gramática Escolar da Língua Portuguesa, página 425.

QUESTÃO ANULADA

Questão 01 – Língua Portuguesa

Cargo: Agente Temporário de Serviço Administrativo

Candidato: 0000002728

ALEGAÇÃO: O candidato impetrou recurso sobre a questão mencionada, alegando que o exemplo dado na alternativa "B", pode levar o leitor ao erro, por, em parte, contradizer a regra a qual o mesmo se vincula.

DEFERIDO: Apesar de Bechara, (2012, p. 425) fazer uso do exemplo utilizado na alternativa B da questão 01, dando a ela suporte teórico, assiste razão ao recorrente ao alegar que o mesmo pode levar o candidato ao erro. Uma vez que a regra diz que "... a concordância em gênero e número com o determinado ocorrerá somente no último adjetivo do composto", a alternativa B deveria ter sido elaborada com uso do exemplo "acordos luso-brasileiros" ao invés de "acordo luso-brasileiro". A expressão "somente no último adjetivo" presente nessa alternativa de fato cria conflito com a primeira parte do adjetivo composto também flexionado no singular e concordando com o determinado "acordo".

Referência Bibliográfica

Bechara (2012). Gramática Escolar da Língua Portuguesa, página 425.

QUESTÃO ANULADA

Questão 01 – Língua Portuguesa

Cargo: Agente Temporário de Serviço Administrativo

Candidato: 286047

ALEGAÇÃO: O candidato impetrou recurso sobre a questão mencionada, alegando que o exemplo dado na alternativa "B", pode levar o leitor ao erro, por, em parte, contradizer a regra á qual o mesmo se vincula.

DEFERIDO: Apesar de Bechara, (2012, p. 425) fazer uso do exemplo utilizado na alternativa B da questão 01, dando a ela suporte teórico, assiste razão ao recorrente ao alegar que o mesmo pode levar o candidato ao erro. Uma vez que a regra diz que "... a concordância em gênero e número com o determinado ocorrerá somente no último adjetivo do composto", a alternativa B deveria ter sido elaborada com uso do exemplo "acordos luso-brasileiros" ao invés de "acordo luso-brasileiro". A expressão "somente no último adjetivo" presente nessa alternativa de fato cria conflito com a primeira parte do adjetivo composto também flexionado no singular e concordando com o determinado "acordo".

Referência Bibliográfica

Bechara (2012). Gramática Escolar da Língua Portuguesa, página 425.

QUESTÃO ANULADA

Questão 01 – Língua Portuguesa

Cargo: Agente Temporário de Serviço Administrativo

Candidato: 288033

ALEGAÇÃO: O candidato impetrou recurso sobre a questão mencionada, alegando que o exemplo dado na alternativa "B", pode levar o leitor ao erro, por, em parte, contradizer a regra a qual o mesmo se vincula.
DEFERIDO: Apesar de Bechara, (2012, p. 425) fazer uso do exemplo utilizado na alternativa B da questão 01, dando a ela suporte teórico, assiste razão ao recorrente ao alegar que o mesmo pode levar o candidato ao erro. Uma vez que a regra diz que "... a concordância em gênero e número com o determinado ocorrerá somente no último adjetivo do composto", a alternativa B deveria ter sido elaborada com uso do exemplo "acordos luso-brasileiros" ao invés de "acordo luso-brasileiro". A expressão "somente no último adjetivo" presente nessa alternativa de fato cria conflito com a primeira parte do adjetivo composto também flexionado no singular e concordando com o determinado "acordo".
Referência Bibliográfica
Bechara (2012). Gramática Escolar da Língua Portuguesa, página 425.
QUESTÃO ANULADA

Questão 01 – Língua Portuguesa
Cargo: Agente Temporário de Serviço Administrativo
Candidato: 288414
ALEGAÇÃO: O candidato impetrou recurso sobre a questão mencionada, alegando que o exemplo dado na alternativa "B", pode levar o leitor ao erro, por, em parte, contradizer a regra á qual o mesmo se vincula.
DEFERIDO: Apesar de Bechara, (2012, p. 425) fazer uso do exemplo utilizado na alternativa B da questão 01, dando à ela suporte teórico, assiste razão ao recorrente ao alegar que o mesmo pode levar o candidato ao erro. Uma vez que a regra diz que "... a concordância em gênero e número com o determinado ocorrerá somente no último adjetivo do composto", a alternativa B deveria ter sido elaborada com uso do exemplo "acordos luso-brasileiros" ao invés de "acordo luso-brasileiro". A expressão "somente no último adjetivo" presente nessa alternativa de fato cria conflito com a primeira parte do adjetivo composto também flexionado no singular e concordando com o determinado "acordo".
Referência Bibliográfica
Bechara (2012). Gramática Escolar da Língua Portuguesa, página 425.
QUESTÃO ANULADA

Questão 02 – Língua Portuguesa
Cargo: Agente Temporário de Serviço Administrativo
Candidato: 285740
ALEGAÇÃO: O candidato impetrou recurso sobre a questão mencionada, alegando que a opção apontada como correta (letra D) estaria em desacordo com as regras gramaticais de concordância nominal. Mais precisamente o candidato alega haver problemas nas construções apresentadas nos itens 1 e 2.
INDEFERIDO: Não assiste razão ao recorrente ao alegar falta de concordância nominal nos itens 1 e 2 da questão 2, uma vez que nestes casos, trata-se de 'concordância de palavra para sentido/referência (BECHARA, 2010, p. 419). Diz o gramático que nestes casos "a palavra determinada aparece no singular e mais adiante o determinante no plural em virtude de se subentender aquela no plural" (p.419) (filme/excelentes e péssimos) e (mês/quantos).
Referência Bibliográfica
Bechara (2012). Gramática Escolar da Língua Portuguesa, páginas 420 e 421.
QUESTÃO MANTIDA

Questão 02 – Língua Portuguesa
Cargo: Agente Temporário de Serviço Administrativo
Candidato: 2956/288491
ALEGAÇÃO: O candidato impetrou recurso sobre a questão mencionada, alegando que o item 1 apresentaria erro de concordância nominal. Consequentemente, o gabarito que aponta como resposta a alternativa 'D' não estaria correto.
INDEFERIDO: Não assiste razão ao recorrente ao alegar falta de concordância nominal no item 1 da questão 2, uma vez que neste caso, trata-se de 'concordância de palavra para sentido/referência (BECHARRA, 2010, p. 419). Diz o gramático que nestes casos "a palavra determinada aparece no singular e mais adiante o determinante no plural em virtude de se subentender aquela no plural" (p.419) (filme/excelentes e péssimos).
Referência Bibliográfica
Bechara (2012). Gramática Escolar da Língua Portuguesa, páginas 420 e 421.
QUESTÃO MANTIDA

Questão 02 – Língua Portuguesa
Cargo: Agente Temporário de Serviço Administrativo
Candidato: 2398/0053/1307/2692702
ALEGAÇÃO: O candidato impetrou recurso sobre a questão mencionada, alegando ser opcional o emprego da vírgula na alternativa 'B'. Desse modo, a questão teria todas as suas alternativas corretas.
INDEFERIDO: Não assiste razão ao recorrente ao alegar ser opcional o uso da vírgula na alternativa 'B' uma vez que a mesma foi formulada com base em Bechara (2010) que aponta para *o não uso* de vírgula na "enunciação de numerais por extenso" (p. 658).
Referência Bibliográfica
Bechara (2012). Gramática Escolar da Língua Portuguesa, página 658.
QUESTÃO MANTIDA

Questão 03 – Língua Portuguesa
Cargo: Agente Temporário de Serviço Administrativo
Candidato: 2049/0053
ALEGAÇÃO: O candidato impetrou recurso sobre a questão mencionada, alegando erro de construção gramatical na alternativa 'A'. Alega o candidato que a ausência do artigo 'a' diante do substantivo 'entrada' não segue as normas da língua portuguesa culta. Dessa forma, a referida questão teria duas respostas (A e D).
INDEFERIDO: Não assiste razão ao recorrente ao alegar erro na construção 'Não é permitido entrada' uma vez que de acordo com as normas da língua portuguesa culta é possível o uso de substantivos desacompanhados de determinantes (artigos, pronomes e numerais adjetivos). Ainda vale acrescentar que as expressões 'é permitido/não é permitido) são invariáveis.
Referência Bibliográfica
1. Pasquale e Ulisses (2010, p. 480). Gramática da Língua Portuguesa.

QUESTÃO MANTIDA

Questão 04 – Língua Portuguesa
Cargo: Agente Temporário de Serviço Administrativo
Candidato: 00124/1503/2049
ALEGAÇÃO: O candidato impetrou recurso sobre a questão mencionada, alegando estar também correta a alternativa 'D' pela possibilidade de o verbo 'ofender' não estar expressando reciprocidade. Deste modo, a questão apresentaria duas opções de resposta (A e D).
ALEGAÇÃO 2 e 3: Que a alternativa D também está correta.
INDEFERIDO: Não assiste razão aos recorrentes ao alegar estar também correta a alternativa 'D', uma vez que a mesma não apresenta contexto suficiente para se afirmar que o verbo 'ofender' pode não estar expressando reciprocidade. O exemplo utilizado na questão é mencionado por Pasquale e Ulisses (2010, p. 480) que advogam a existência da ideia de reciprocidade no uso do referido verbo, resultando em obrigatoriedade no uso de plural (se ofenderam).
Referência Bibliográfica
2. Pasquale e Ulisses (2010, PP. 480). Gramática da Língua Portuguesa.

QUESTÃO MANTIDA

Questão 06 – Língua Portuguesa
Cargo: Agente Temporário de Serviço Administrativo
Candidato: 1029
ALEGAÇÃO: O candidato impetrou recurso sobre a questão mencionada, alegando que a oração da alternativa 'B' estaria correta, e, desse modo, a questão ficaria sem resposta, uma vez que a mesma solicita ao candidato a identificar a oração onde há erro gramatical.
INDEFERIDO: Não assiste razão ao recorrente ao alegar que a oração da alternativa 'B' está correta, uma vez que "quando o pronome apassivador 'se' acompanha verbos transitivos diretos e transitivos diretos e indiretos na formação da voz passiva sintética, o verbo deve concordar com o sujeito da oração" (Pasquale e Ulisses, 2010, p. 485). Desse modo, conclui-se que o gabarito está correto, uma vez que a alternativa 'B' não atende a esta regra (destruiu-se/bases).
Referência Bibliográfica:
PASQUALE E ULISSES, 2010. Gramática da Língua Portuguesa. Editora Scipione.
QUESTÃO MANTIDA

Questão 10– Língua Portuguesa
Cargo: Agente Temporário de Serviço Administrativo
Candidato: 287377

ALEGAÇÃO: O candidato impetrou recurso sobre a questão mencionada, alegando erro em sua formulação devido a não existência de acento grave (crase) na primeira alternativa.

INDEFERIDO:

Não assiste razão ao recorrente ao alegar erro de formulação da questão uma vez que a expressão 'a prazo' é composta por substantivo masculino. Desta forma o uso da crase na referida alternativa é rejeitado por não atender os requisitos das regras gramaticais da língua culta.

Referência Bibliográfica

Pasquale e Ulisses (2010). Gramática da Língua Portuguesa, p. 524.

QUESTÃO MANTIDA

Questão 10– Língua Portuguesa

Cargo: Agente Temporário de Serviço Administrativo

Candidato: 002614

ALEGAÇÃO: O candidato impetrou recurso sobre a questão mencionada, alegando erro em sua formulação devido a não existência de acento grave (crase) na primeira alternativa.

INDEFERIDO:

Não assiste razão ao recorrente ao alegar erro de formulação da questão uma vez que a expressão 'a prazo' é composta por substantivo masculino. Desta forma o uso da crase na referida alternativa é rejeitado por não atender os requisitos das regras gramaticais da língua culta.

Referência Bibliográfica

Pasquale e Ulisses (2010). Gramática da Língua Portuguesa, p. 524.

QUESTÃO MANTIDA

Questão 10– Língua Portuguesa

Cargo: Agente Temporário de Serviço Administrativo

Candidato: 285551

ALEGAÇÃO: O candidato impetrou recurso sobre a questão mencionada, alegando que o item 4 da questão 10 estaria incorreto no que se refere ao uso do acento grave (crase) diante expressão 'escrever à Drummond'. O candidato alega o não uso da crase diante de palavras masculinas.

INDEFERIDO:

Não assiste razão ao recorrente ao alegar estar incorreto o uso do acento grave (crase) diante da expressão 'escrever á Drummond', uma vez que esta subtende a ideia de 'à moda de'.

Referência Bibliográfica

Pasquale e Ulisses (2010). Gramática da Língua Portuguesa, p. 524.

QUESTÃO MANTIDA

Questão 11– Língua Portuguesa

Cargo: Agente Temporário de Serviço Administrativo

Candidato: 287377/0053

ALEGAÇÃO: O candidato impetrou recurso sobre a questão mencionada, alegando ser opcional o emprego da vírgula na alternativa 'B'. Desse modo, a questão teria todas as suas alternativas corretas.

INDEFERIDO: Não assiste razão ao recorrente ao alegar ser opcional o uso da vírgula na alternativa 'B' uma vez que a mesma foi formulada com base em Bechara (2010) que aponta para *o não uso* de vírgula na "enunciação de numerais por extenso" (p. 658).

Referência Bibliográfica

Bechara (2012). Gramática Escolar da Língua Portuguesa, página 658.

QUESTÃO MANTIDA

Questão 11– Língua Portuguesa

Cargo: Agente Temporário de Serviço Administrativo

Candidato: 2721

ALEGAÇÃO: O candidato impetrou recurso sobre a questão mencionada, alegando ser correto o emprego da vírgula na alternativa 'B'. Desse modo, a questão teria todas as suas alternativas corretas.

INDEFERIDO: Não assiste razão ao recorrente ao alegar ser opcional o uso da vírgula na alternativa 'B' uma vez que a mesma foi formulada com base em Bechara (2010) que aponta para *o não uso* de vírgula na "enunciação de numerais por extenso" (p. 658).

Referência Bibliográfica

Bechara (2012). Gramática Escolar da Língua Portuguesa, página 658.

QUESTÃO MANTIDA

Questão 13 – Língua Portuguesa
Cargo: Agente Temporário de Serviço Administrativo
Candidato: 287377
ALEGAÇÃO: O candidato impetrou recurso sobre a questão mencionada, alegando que a alternativa 'A' apresenta 'metonímia' enquanto que a alternativa 'B' (opção do gabarito) não apresenta tal figura.
DEFERIDO
Assiste razão ao recorrente ao alegar a presença de metonímia também na alternativa 'A', resultando em duas opções de resposta para a questão '13' (respostas A e B). De fato, o título da questão deveria ser mais específico, direcionando a atenção do candidato para certos termos da oração. Um exemplo disso, seria: 'Com base nos *vocábulos sublinhados*, assinale a alternativa em que ocorre a metonímia'. Desse modo, ao apresentar sublinhados os vocábulos 'pôs termo', o candidato focaria seu raciocínio na presença deste eufemismo, e não mais, na metonímia expressa pelos vocábulos 'o infeliz'.
Referência Bibliográfica
Cegalla (2008) Novíssima Gramática da Língua Portuguesa, página 617.
QUESTÃO ANULADA

Questão 13 – Língua Portuguesa
Cargo: Agente Temporário de Serviço Administrativo
Candidato: 287981
ALEGAÇÃO: O candidato impetrou recurso sobre a questão mencionada, alegando que a alternativa 'B' não satisfaz o entendimento sobre a figura de linguagem 'metonímia' no que se refere ao uso dos termos 'o carioca e o baiano'. Segundo o candidato, em sua interpretação, esses termos denotam a ideia de *'aqueles que fazem o carnaval acontecer'* e não de *'pessoas festeiras'*. Neste caso, se a última denotação fosse aceita, excluir-se-iam as pessoas provenientes de outros estados brasileiros que também fazem festa nessa ocasião.
DEFERIDO

1. Não assiste razão ao recorrente ao alegar a ausência de metonímia na alternativa 'B' uma vez que os termos da frase de autoria de Afonso de Sant'Ana' (o carioca e o baiano) claramente expressam a ideia de qualidade (o carioca/o baiano) pelo indivíduo (pessoas nascidas na cidade do Rio de Janeiro/ pessoas nascidas na Bahia).
2. Apesar de não assistir razão ao candidato recorrente no. 287981, a presença de metonímia também na alternativa 'A', resulta em duas opções de resposta para a questão '13' (respostas A e B). De fato, o título da questão deveria ser mais específico, direcionando a atenção do candidato para certos termos da oração. Um exemplo disso, seria: 'Com base nos *vocábulos sublinhados*, assinale a alternativa em que ocorre a metonímia'. Desse modo, ao apresentar sublinhados os vocábulos 'pôs termo', o candidato focaria seu raciocínio na presença deste eufemismo, e não mais, na metonímia expressa pelos vocábulos 'o infeliz'.

Referência Bibliográfica
Cegalla (2008) Novíssima Gramática da Língua Portuguesa, página 617.
QUESTÃO ANULADA

Questão 13 – Língua Portuguesa
Cargo: Agente Temporário de Serviço Administrativo
Candidato: 0000003184
ALEGAÇÃO: O candidato impetrou recurso sobre a questão mencionada, alegando que a alternativa 'A' também apresenta a figura de linguagem 'metonímia' através do termo 'o infeliz', caracterizando o emprego da qualidade/característica pela espécie, que nesse caso, seria 'o homem'. Desse modo, a questão apresentaria duas possibilidades de resposta.
DEFERIDO
Assiste razão ao recorrente ao alegar a presença de metonímia também na alternativa 'A', resultando em duas opções de resposta para a questão '13' (respostas A e B). De fato, o título da questão deveria ser mais específico, direcionando a atenção do candidato para certos termos da oração. Um exemplo disso, seria: 'Com base nos *vocábulos sublinhados*, assinale a alternativa em que ocorre a metonímia'. Desse modo, ao apresentar sublinhados os vocábulos 'pôs termo', o candidato focaria seu raciocínio na presença deste eufemismo, e não mais, na metonímia expressa pelos vocábulos 'o infeliz'.
Referência Bibliográfica
Cegalla (2008) Novíssima Gramática da Língua Portuguesa, página 617.
QUESTÃO ANULADA

Questão 14 – Língua Portuguesa
Cargo: Agente Temporário de Serviço Administrativo
Candidato: 00124/ 3158/287506/285560/01503/286660
ALEGAÇÃO 1: O candidato impetrou recurso sobre a questão mencionada, alegando estar correta a alternativa 'C'. Deste modo, não caberia esta como resposta de gabarito, visto que a questão pede ao candidato que seja assinalada a alternativa 'incorreta'.
ALEGAÇÃO 2: Candidato alega que a alternativa C é a única correta, e o enunciado pede para assinalar a incorreta.
ALEGAÇÃO 3: Que a alternativa C é correta e portanto não responde a questão que pede para assinalar a incorreta.
ALEGAÇÃO 4: Que a alternativa a ser assinalada é a D.
ALEGAÇÃO 5: Que a alternativa C é correta e portanto não responde a questão que pede para assinalar a incorreta.
ALEGAÇAO 6: Que a C seria a única alternativa correta, sendo que todas as outras estariam incorretas
DEFERIDO: Apesar de a questão 14 ter sido formulada com total suporte teórico (Teixeira de Almeida, 2003), assiste razão aos recorrentes ao alegar ser correta a alternativa C, uma vez que foi verificado o não consenso entre as gramáticas publicadas no Brasil, no que se refere à taxonomia para figuras de linguagem. Diante dessa falta de consenso, a resposta da questão 14, se analisada sob a perspectiva de distintas gramáticas, pode ser considerada simultaneamente correta e/ou incorreta.
Referência Bibliográfica

1. Bechara (2012). Gramática Escolar da Língua Portuguesa.
2. Teixeira de Almeida (2003) Gramática da Língua Portuguesa para Concursos, Vestibulares, Enem, colégios técnicos e militares.
3. Cegalla (2008) Novíssima Gramática da Língua Portuguesa.
4. Pasquale e Ulisses (2010). Gramática da Língua Portuguesa.

QUESTÃO ANULADA

Questão 14 – Língua Portuguesa
Cargo: Agente Temporário de Serviço Administrativo
Candidato: 287377
ALEGAÇÃO: O candidato impetrou recurso sobre a questão mencionada, alegando estar correta a alternativa 'C'. Deste modo, não caberia esta como resposta de gabarito, visto que a questão pede ao candidato que seja assinalada a alternativa 'incorreta'.
DEFERIDO: Apesar de a questão 14 ter sido formulada com total suporte teórico (Teixeira de Almeida, 2003), assiste razão ao recorrente ao alegar ser correta a alternativa C, uma vez que foi verificado o não consenso entre as gramáticas publicadas no Brasil, no que se refere à taxonomia para figuras de linguagem. Diante dessa falta de consenso, a resposta da questão 14, se analisada sob a perspectiva de distintas gramáticas, pode ser considerada simultaneamente correta e/ou incorreta.
Referência Bibliográfica

1. Bechara (2012). Gramática Escolar da Língua Portuguesa.
2. Teixeira de Almeida (2003) Gramática da Língua Portuguesa para Concursos, Vestibulares, Enem, colégios técnicos e militares.
3. Cegalla (2008) Novíssima Gramática da Língua Portuguesa.
4. Pasqual e Ulisses (2010). Gramática da Língua Portuguesa.

QUESTÃO ANULADA

Questão 14 – Língua Portuguesa
Cargo: Agente Temporário de Serviço Administrativo
Candidato: 0080
ALEGAÇÃO: O candidato impetrou recurso sobre a questão mencionada, alegando a existência de mais de uma opção de resposta quanto à taxonomia das figuras de linguagem.
DEFERIDO: Apesar de a questão 14 ter sido formulada com total suporte teórico (Teixeira de Almeida, 2003), assiste razão ao recorrente ao alegar a existência de mais de uma alternativa correta, uma vez que foi verificado o não consenso entre as gramáticas publicadas no Brasil, no que se refere à taxonomia para figuras de linguagem. Diante dessa falta de consenso, a resposta da questão 14, se analisada sob a perspectiva de distintas gramáticas, pode ser considerada simultaneamente correta e/ou incorreta.
Referência Bibliográfica

5. Bechara (2012). Gramática Escolar da Língua Portuguesa.

6. Teixeira de Almeida (2003) Gramática da Língua Portuguesa para Concursos, Vestibulares, Enem, colégios técnicos e militares.
7. Cegalla (2008) Novíssima Gramática da Língua Portuguesa.
8. Pasquale e Ulisses (2010). Gramática da Língua Portuguesa.

QUESTÃO ANULADA

Questão 14 – Língua Portuguesa
Cargo: Agente Temporário de Serviço Administrativo
Candidato: 286187
ALEGAÇÃO: O candidato impetrou recurso sobre a questão mencionada, alegando a existência de mais de uma opção de resposta quanto à taxonomia das figuras de linguagem.
DEFERIDO: Apesar de a questão 14 ter sido formulada com total suporte teórico (Teixeira de Almeida, 2003), assiste razão ao recorrente ao alegar a existência de mais de uma alternativa correta, uma vez que foi verificado o não consenso entre as gramáticas publicadas no Brasil, no que se refere à taxonomia para figuras de linguagem. Diante dessa falta de consenso, a resposta da questão 14, se analisada sob a perspectiva de distintas gramáticas, pode ser considerada simultaneamente correta e/ou incorreta.

Referência Bibliográfica

1. Bechara (2012). Gramática Escolar da Língua Portuguesa.
2. Teixeira de Almeida (2003) Gramática da Língua Portuguesa para Concursos, Vestibulares, Enem, colégios técnicos e militares.
3. Cegalla (2008) Novíssima Gramática da Língua Portuguesa.
4. Pasquale e Ulisses (2010). Gramática da Língua Portuguesa.

QUESTÃO ANULADA

Questão 14 – Língua Portuguesa
Cargo: Agente Temporário de Serviço Administrativo
Candidato: 0452
ALEGAÇÃO: O candidato impetrou recurso sobre a questão mencionada, alegando a existência de mais de uma opção de resposta quanto à taxonomia das figuras de linguagem.
DEFERIDO: Apesar de a questão 14 ter sido formulada com total suporte teórico (Teixeira de Almeida, 2003), assiste razão ao recorrente ao alegar a existência de mais de uma alternativa correta, uma vez que foi verificado o não consenso entre as gramáticas publicadas no Brasil, no que se refere à taxonomia para figuras de linguagem. Diante dessa falta de consenso, a resposta da questão 14, se analisada sob a perspectiva de distintas gramáticas, pode ser considerada simultaneamente correta e/ou incorreta.

Referência Bibliográfica

1. Bechara (2012). Gramática Escolar da Língua Portuguesa.
2. Teixeira de Almeida (2003) Gramática da Língua Portuguesa para Concursos, Vestibulares, Enem, colégios técnicos e militares.
3. Cegalla (2008) Novíssima Gramática da Língua Portuguesa.
4. Pasquale e Ulisses (2010). Gramática da Língua Portuguesa.

QUESTÃO ANULADA

Questão 14 – Língua Portuguesa
Cargo: Agente Temporário de Serviço Administrativo
Candidato: 0145
ALEGAÇÃO: O candidato impetrou recurso sobre a questão mencionada, alegando estar correta a alternativa 'C'. Deste modo, não caberia esta como resposta de gabarito, visto que a questão pede ao candidato que seja assinalada a alternativa 'incorreta'.
DEFERIDO: Apesar de a questão 14 ter sido formulada com total suporte teórico (Teixeira de Almeida, 2003), assiste razão ao recorrente ao alegar ser correta a alternativa C, uma vez que foi verificado o não consenso entre as gramáticas publicadas no Brasil, no que se refere à taxonomia para figuras de linguagem. Diante dessa falta de consenso, a resposta da questão 14, se analisada sob a perspectiva de distintas gramáticas, pode ser considerada simultaneamente correta e/ou incorreta.

Referência Bibliográfica

1. Bechara (2012). Gramática Escolar da Língua Portuguesa.
2. Teixeira de Almeida (2003) Gramática da Língua Portuguesa para Concursos, Vestibulares, Enem, colégios técnicos e militares.
3. Cegalla (2008) Novíssima Gramática da Língua Portuguesa.

4. Pasquale e Ulisses (2010). Gramática da Língua Portuguesa.

QUESTÃO ANULADA

Questão 14 – Língua Portuguesa
Cargo: Agente Temporário de Serviço Administrativo
Candidato: 1198
ALEGAÇÃO: O candidato impetrou recurso sobre a questão mencionada, alegando estar incorreta a alternativa 'D' e correta a alternativa 'C'. Deste modo, não caberia esta última como resposta de gabarito, visto que a questão pede ao candidato que seja assinalada a alternativa 'incorreta'.
DEFERIDO: Apesar de a questão 14 ter sido formulada com total suporte teórico (Teixeira de Almeida, 2003), assiste razão ao recorrente ao alegar ser correta a alternativa C, uma vez que foi verificado o não consenso entre as gramáticas publicadas no Brasil, no que se refere à taxonomia para figuras de linguagem. Diante dessa falta de consenso, a resposta da questão 14, se analisada sob a perspectiva de distintas gramáticas, pode ser considerada simultaneamente correta e/ou incorreta.

Referência Bibliográfica

1. Bechara (2012). Gramática Escolar da Língua Portuguesa.
2. Teixeira de Almeida (2003) Gramática da Língua Portuguesa para Concursos, Vestibulares, Enem, colégios técnicos e militares.
3. Cegalla (2008) Novíssima Gramática da Língua Portuguesa.
4. Pasquale e Ulisses (2010). Gramática da Língua Portuguesa.

QUESTÃO ANULADA

Questão 14 – Língua Portuguesa
Cargo: Agente Temporário de Serviço Administrativo
Candidato: 287989
ALEGAÇÃO: O candidato impetrou recurso sobre a questão mencionada, alegando estarem incorretas as alternativas 'A', 'B' e 'D', e correta a alternativa 'C'. Deste modo, não caberia esta última como resposta de gabarito, visto que a questão pede ao candidato que seja assinalada a alternativa 'incorreta'.
DEFERIDO: Apesar de a questão 14 ter sido formulada com total suporte teórico (Teixeira de Almeida, 2003), assiste razão ao recorrente ao alegar ser correta a alternativa C, uma vez que foi verificado o não consenso entre as gramáticas publicadas no Brasil, no que se refere à taxonomia para figuras de linguagem. Diante dessa falta de consenso, a resposta da questão 14, se analisada sob a perspectiva de distintas gramáticas, pode ser considerada simultaneamente correta e/ou incorreta.

Referência Bibliográfica

1. Bechara (2012). Gramática Escolar da Língua Portuguesa.
2. Teixeira de Almeida (2003) Gramática da Língua Portuguesa para Concursos, Vestibulares, Enem, colégios técnicos e militares.
3. Cegalla (2008) Novíssima Gramática da Língua Portuguesa.
4. Pasquale e Ulisses (2010). Gramática da Língua Portuguesa.

QUESTÃO ANULADA

Questão 14 – Língua Portuguesa
Cargo: Agente Temporário de Serviço Administrativo
Candidato: 0000002751
ALEGAÇÃO: O candidato impetrou recurso sobre a questão mencionada, alegando a existência de mais de uma opção de resposta quanto à taxonomia das figuras de linguagem.
DEFERIDO: Apesar de a questão 14 ter sido formulada com total suporte teórico (Teixeira de Almeida, 2003), assiste razão ao recorrente ao alegar a existência de mais de uma alternativa correta, uma vez que foi verificado o não consenso entre as gramáticas publicadas no Brasil, no que se refere à taxonomia para figuras de linguagem. Diante dessa falta de consenso, a resposta da questão 14, se analisada sob a perspectiva de distintas gramáticas, pode ser considerada simultaneamente correta e/ou incorreta.

Referência Bibliográfica

1. Bechara (2012). Gramática Escolar da Língua Portuguesa.
2. Teixeira de Almeida (2003) Gramática da Língua Portuguesa para Concursos, Vestibulares, Enem, colégios técnicos e militares.
3. Cegalla (2008) Novíssima Gramática da Língua Portuguesa.
4. Pasquale e Ulisses (2010). Gramática da Língua Portuguesa.

QUESTÃO ANULADA

QUESTÕES DE INFORMÁTICA

Questão 17 – Informática
Cargo: Agente Temporário de Serviço Administrativo
Candidato: 230/0145/28660

ALEGAÇÃO 1: Candidata solicita cancelamento da questão alegando que não há resposta correta, por não ter sido citado o modelo de teclado, uma vez que possuem teclados sem parte numérica, sendo necessário pressionar a tecla "shift" para efetuar o comando.
ALEGAÇÃO 2: Candidato alega que a alternativa correta é a D.
ALEGAÇÃO 3: Que a combinação de teclas apresentada no enunciado da questão não exerce função nenhuma.
ALEGAÇÃO 4: Que a alternativa D está correta.
A questão causa dupla interpretação, uma vez que tal combinação de teclas só é possível no teclado numérico, a função no teclado alfa-numérico a combinação de teclas necessárias para executar tal função é Ctrl + shift "sinal de adição". Considere-se ainda que teclados de notebook, não possui teclado numérico. Conforme manual do excel do office:

CTRL+SHIFT+Mais (+) Exibe a caixa de diálogo ***Inserir*** *para inserir células em branco.*
Referência: https://support.office.com/pt-br/article/Teclas-de-atalho-e-de-fun%C3%A7%C3%B5es-do-Excel-1798d9d5-842a-42b8-9c99-9b7213f0040f
QUESTÃO ANULADA

Questão 18 – Informática
Cargo: Agente Temporário de Serviço Administrativo
Candidato: 287981/0145/01503/0124
ALEGAÇÃO 1: A questão 18 fora elaborada sem muitos critérios, pois as alternativas A e C diferem muito pouco uma da outra.
ALEGAÇÃO 2: Que a questão deve ser anulada.
ALEGAÇÃO 3: Que nenhuma das alternativas respondem corretamente a questão.
ALEGAÇÃO 4: Que não há alternativa correta possível
INDEFERIDO: Banca avalia recurso e questão mantendo-a, uma vez que o enunciado é claro ao destacar a versão do Windows, o XP e o nome do programa de e-mail que vem nesta versão é o Outlook Express (como mostra a imagem abaixo). Cabe destacar que a Microsoft possui um programa de e-mails denominado "Microsoft Outlook", porém, ele vem em alguns pacotes no Office. Como por exemplo: Office Home & Business 2016.

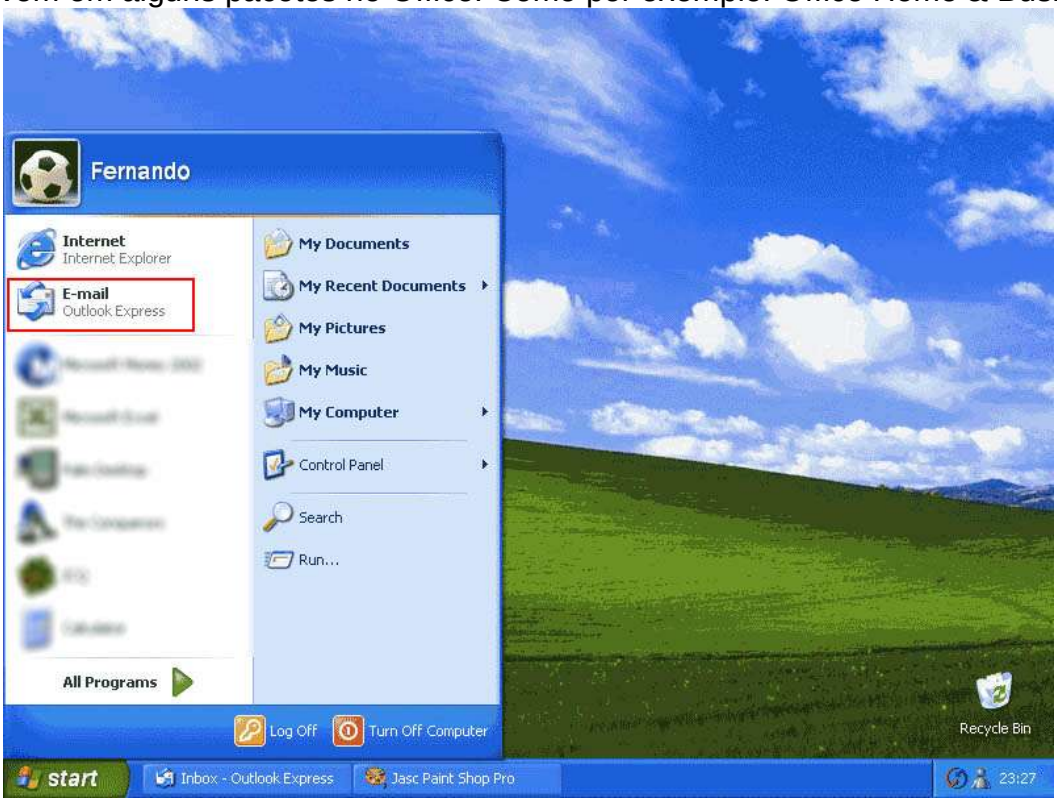

QUESTÃO MANTIDA

Questão 19 – Informática
Cargo: Agente Temporário de Serviço Administrativo
Candidato: 1444
ALEGAÇÃO: Candidata solicita cancelamento da questão devido existência de duas alternativas corretas A e D, e questão confusa.
INDEFERIDO: Banca avalia recurso e questão mantendo-a, a única alternativa correta a ser assinalada é alternativa "A", pois não existe buscador na internet com o nome de IExplorer Search, assim como mostrado na imagem abaixo.

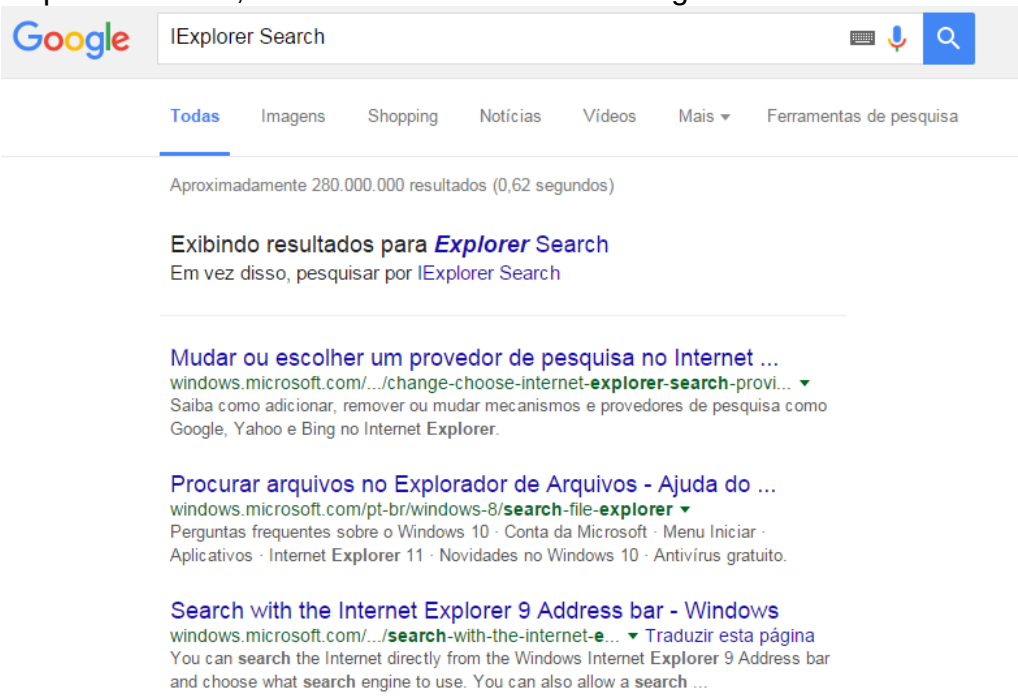

Cabe destacar ainda que o internet explorer não é um buscador na internet e sim um aplicativo de navegação que já vem instalado com o Windows.
REFERENCIA
http://windows.microsoft.com/pt-br/internet-explorer/make-ie-default-browser#ie=ie-11
QUESTÃO MANTIDA

Questão 20 – Informática
Cargo: Agente Temporário de Serviço Administrativo
Candidato: 00145/01503/0124
ALEGAÇÃO 1: Candidato alega ambiguidade no enunciado da questão.
ALEGAÇÃO 2: Que a questão apresenta dois caminhos possíveis para resposta.
ALEGAÇÃO 3: Alega problema no enunciado.
INDEFERIDO:
Não assiste razão aos candidatos, a questão apresenta enunciado sugerindo dois caminhos, nas alternativas apenas a letra "D", oferece um caminho válido que atende ao questionamento do enunciado. Ressaltando-se que o enunciado especifica que **não** é pelo "painel de controle".
Iniciar > Programas > Acessórios > Comunicações > Conexões de rede

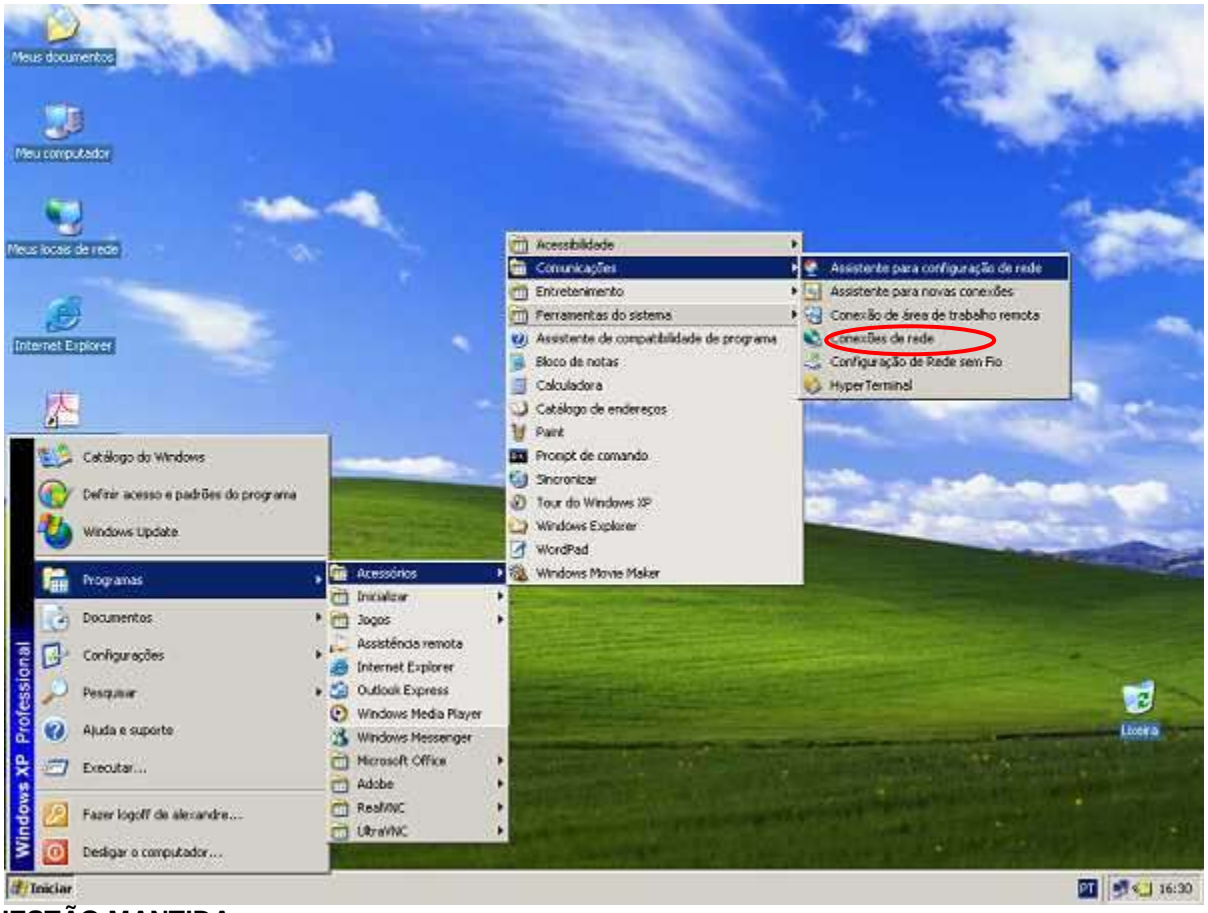

QUESTÃO MANTIDA

<u>Questão 22 – Informática</u>
Cargo: Agente Temporário de Serviço Administrativo
Candidatos: 2378 e 285814 -
ALEGAÇÃO: Em síntese os candidatos alegam que a questão não é da área de informática e sim uma equação matemática.
INDEFERIDO: A questão requer conhecimentos básicos de Excel, especificamente o uso de fórmulas. O Excel não calcula nada sozinho, é necessário que o usuário informe a fórmula que deve ser aplicada.

Em uma planilha, você pode inserir fórmulas simples para somar, dividir, multiplicar e subtrair dois ou mais valores numéricos. Também pode inserir uma fórmula que use a função SOMA (também conhecida como AutoSoma) para totalizar rapidamente uma série de valores sem precisar inserir nenhum deles manualmente em uma fórmula. Uma vez criada a fórmula, você poderá preenchê-la em células adjacentes, sem a necessidade de criar a mesma fórmula repetidamente.

Aprender mais sobre fórmulas simples

A primeira coisa que você precisa saber é que todas as inserções de fórmulas começam com um sinal de igual (=). Para fórmulas simples, digite o sinal de igual seguido dos valores numéricos a serem calculados e dos operadores matemáticos que deseja usar. Por exemplo, o sinal de adição (+) para adicionar, o sinal de subtração (-) para subtrair, o asterisco (*****) para multiplicar e a barra (/) para dividir os valores inseridos. Quando você pressiona ENTER, o Excel calcula e exibe o resultado da fórmula instantaneamente.

*Por exemplo, quando você digita uma fórmula simples em uma célula (como **=12.99+16.99** na célula C6 na imagem a seguir) e pressiona ENTER, o Excel calcula o resultado e o exibe nessa célula. A fórmula em si aparece na barra de fórmulas.*

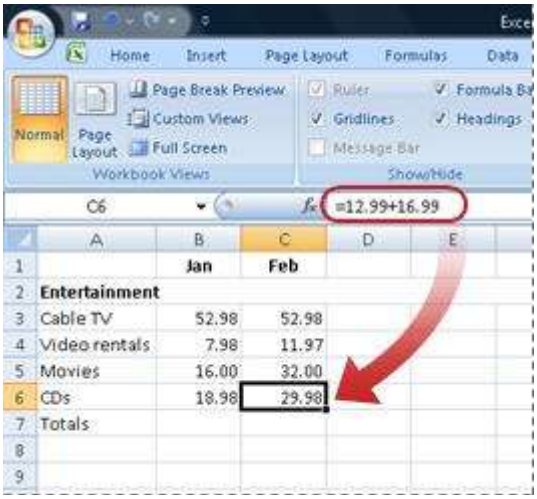

Portanto a questão resta mantida pois é conhecimento básico de excel.

Referência Bibliográfica

1. https://support.office.com/pt-BR/article/Usar-o-Excel-como-calculadora-A1ABC057-ED11-443A-A635-68216555AD0A.

QUESTÃO MANTIDA

<u>Questão 25 – Informática</u>
Cargo: Agente Temporário de Serviço Administrativo
Candidato: 0145/01503/0124

ALEGAÇÃO 1: Que o enunciado da questão, não esclareceu exatamente o estava sendo solicitado.
ALEGAÇÃO 2: Que o enunciado da questão apresenta-se incorreto.
ALEGAÇÃO 3: Que a questão está mal elaborada.
ALEGAÇÃO 4: Alega problema no enunciado.
Decisão: Não assiste razão aos candidatos, o atalho para visualização da impressão, conforme office é: "CTRL+F2 exibe a janela Visualizar Impressão."
Referência:
https://support.office.com/pt-br/article/Teclas-de-atalho-e-de-fun%C3%A7%C3%B5es-do-Excel-1798d9d5-842a-42b8-9c99-9b7213f0040f
QUESTÃO MANTIDA

<u>Questão 26 – Informática</u>
Cargo: Agente Temporário de Serviço Administrativo
Candidato: 55759
ALEGAÇÃO: resposta correta alternativa B e não C. A extensão por padrão que é aberta no Power point é a .pptx e não a .ppsx; ou a questão esta mal formulada.
INDEFERIDO: Banca avalia recurso e questão mantendo-a, uma vez que a enunciado é claro ao perguntar, qual a extensão que ao clicar no arquivo abre a apresentação automaticamente. O arquivo .pptx abre o programa do PowerPoint para poder editar o arquivo, já a extensão .ppsx abre automaticamente no arquivo (ver imagem)

REFERENCIA
http://answers.microsoft.com/pt-br/office/forum/officeversion_other-office_other/diferen%C3%A7a-entre-pps-e-ppt/9170638e-b001-4324-8b71-9bfa51cde295?auth=1

QUESTÃO MANTIDA

Questão 28 – Informática
Cargo: Agente Temporário de Serviço Administrativo
Candidato: 288028/ 0145/01503/286660/0124
ALEGAÇÃO 1: Candidata solicita cancelamento da questão devido existência de duas alternativas corretas D e B.
ALEGAÇÃO 2: Candidato alega que a alternativa B é a correta.
ALEGAÇÃO 3: Alega que a alternativa B é a correta.
ALEGAÇÃO 4: Alega que a D está incorreta e que a correta seria a B.
ALEGAÇÃO 5: Que a correta é a alternativa B
INDEFERIDO: Banca avalia recurso e questão mantendo-a, pois como mostrado na resposta D a sequência correta seria: "Clique com o botão direito em "Iniciar", e depois em "Propriedades", Clique em "Menu Iniciar Clássico" e por último em "Ok"" já que ao acessar as Propriedades do Menu Iniciar, ele abre na aba "Menu `Iniciar`" Como mostra na imagem abaixo

QUESTÃO MANTIDA

QUESTÕES DE CONHECIMENTOS GERAIS

Questão 29 – Conhecimentos Gerais
Cargo: Agente Temporário de Serviço Administrativo
Candidatos: 287377
ALEGAÇÃO: O candidato impetrou recurso sobre a questão, alegando que a mesma apresenta mais de uma questão assinalável. O recorrente alega que a Agiotagem, na alternativa C, apresenta as mesmas características citadas no enunciado.
INDEFERIDO: Não assiste razão ao recorrente, visto que só há uma alternativa possível na resposta. O recorrente não apresentou uma fonte para a justificativa ou fundamentou o argumento. Segundo o Banco Central do Brasil, a lavagem de dinheiro é o conjunto de operações comerciais ou financeiras que buscam a incorporação na economia de cada país, de modo transitório ou permanente, de recursos, bens e valores de origem ilícita.
A Lei 9.613, de 3/3/1998, tipificou o crime de lavagem de dinheiro como aquele em que se oculta ou dissimula a natureza, a origem, a localização, a disposição, a movimentação ou a propriedade de bens, direitos e valores provenientes, direta ou indiretamente, de determinados crimes antecedentes.
A Lei 12.683, de 9/7/2012, alterou a Lei 9.613/98 para tornar mais eficiente a persecução penal dos crimes de lavagem de dinheiro.
No dicionário jurídico, agiota é aquele que pratica a agiotagem é a pessoa que procura ágio, vivendo de empréstimos a terceiros, descontando cheques e letras de câmbio a juros elevados; usurário; pessoa interesseira. E agiotagem é o procedimento do agiota; usura, especulação sobre fundos públicos e mercadorias; crime contra a economia popular. Portanto, as duas operações são distintas.

Referência Bibliográfica:
http://www.bcb.gov.br/glossario.asp?Definicao=1438&idioma=P&idpai=GLOSSARIO
http://www.sitesa.com.br/juridico/dicionarios/dicionario.html
QUESTÃO MANTIDA

Questão 35 – Conhecimentos Gerais
Cargo: Agente Temporário de Serviço Administrativo
Candidatos: 286617/285738/286071/286965
ALEGAÇÃO: Os candidatos impetraram recurso sobre a questão, alegando que a mesma diverge das informações postadas em vários sites noticiosos. Alegam também que a Nota Oficial, teve divulgação restrita e que a mesma fala de uma declaração da ONU não mencionada na questão referente.
DEFERIDO: Os recorrentes tem razão em pedir a anulação da questão, visto que a fonte para elaboração da mesma se baseou em uma Nota Oficial, que não teve ampla divulgação dos meios de comunicação.
A nota foi emitida pela Secretaria de Estado da Segurança Pública do estado de Santa Catarina (SSP-SC), para contestar informações sobre o número ideal de policiais por habitantes, atribuídas à ONU, divulgadas em reportagens em inúmeros veículos de comunicação.
A nota esclarece que a Organização das Nações Unidas (ONU) nunca fez recomendações e também nunca divulgou estudo técnico referente a modelos de proporção de quantidade de policiais por habitantes.
Referência Bibliográfica:
http://www.ssp.sc.gov.br/index.php?option=com_content&view=article&id=1601:nota-oficial&catid=94:novas-noticias-1&Itemid=154
QUESTÃO ANULADA

Questão 37- Conhecimentos Gerais
Cargo: Agente Temporário de Serviço Administrativo
Candidato: 286474
ALEGAÇÃO: O candidato impetrou recurso contra a questão, alegando, em suma, que as alternativas "C" e "D" estão corretas, inviabilizando a questão.
INDEFERIDO: No portal online do Instituto de tecnologia em Imunobiológicos Bio-Manguinhos consta:
"*A febre amarela é uma doença infecciosa grave, causada por vírus e transmitida por vetores. [...] é transmitida por mosquitos em áreas urbanas ou silvestres. Sua manifestação é idêntica em ambos os casos de transmissão, pois o vírus e a evolução clínica são os mesmos — a diferença está apenas nos transmissores. No ciclo silvestre, em áreas florestais, o vetor da febre amarela é principalmente o mosquito Haemagogus. Já no meio urbano, a transmissão se dá através do mosquito* ***Aedes aegypti*** *(o mesmo da dengue)."*
Desta forma, o mosquito *Aedes aegypti* também é **vetor** da febre amarela, e, portanto, a alternativa não é passível de resposta.
A questão afirma que a malária não é transmitida pelo mosquito *Aedes aegypti*, o que é correto, uma vez que o vetor da malária é do gênero *Anopheles.*
Diante do exposto, a alternativa "C" está incorreta e o gabarito deve ser mantido.
Para maiores esclarecimentos consultar:
https://www.bio.fiocruz.br/index.php/febre-amarela-sintomas-transmissao-e-prevencao
http://drauziovarella.com.br/letras/f/febre-amarela/
http://www.sobiologia.com.br/conteudos/Agua/Agua12.php
http://www.visa.goias.gov.br/pagina/ver/12351/vetor-da-dengue-febre-amarela-e-febre-de-chikungunya
QUESTÃO MANTIDA

Questão 37- Conhecimentos Gerais
Cargo: Agente Temporário de Serviço Administrativo
Candidato: 0000000720
ALEGAÇÃO: O candidato impetrou recurso contra a questão, alegando, em suma, que as alternativas "C" e "D" estão corretas, inviabilizando a questão.
INDEFERIDO: O enunciado da questão é claro em anunciar que o mosquito *Aedes aegypti* é um vetor de doença, em nenhum momento foi afirmado que ele causa a doença.
No portal online do Instituto de tecnologia em Imunobiológicos Bio-Manguinhos consta:
"*A febre amarela é uma doença infecciosa grave, causada por vírus e transmitida por vetores. [...] é transmitida por mosquitos em áreas urbanas ou silvestres. Sua manifestação é idêntica em ambos os casos de transmissão, pois o vírus e a evolução clínica são os mesmos — a diferença está apenas nos transmissores. No ciclo silvestre, em áreas florestais, o vetor da febre amarela é principalmente o mosquito Haemagogus. Já no meio urbano, a transmissão se dá através do mosquito* ***Aedes aegypti*** *(o mesmo da dengue)."*
Desta forma, o mosquito *Aedes aegypti* também é **vetor** da febre amarela, e, portanto, a alternativa não é passível de resposta.
A questão afirma que a malária não é transmitida pelo mosquito *Aedes aegypti*, o que é correto, uma vez que o vetor da malária é do gênero *Anopheles.*
Diante do exposto, a alternativa "C" está incorreta e o gabarito deve ser mantido.

Para maiores esclarecimentos consultar:
https://www.bio.fiocruz.br/index.php/febre-amarela-sintomas-transmissao-e-prevencao
http://drauziovarella.com.br/letras/f/febre-amarela/
http://www.sobiologia.com.br/conteudos/Agua/Agua12.php
http://www.visa.goias.gov.br/pagina/ver/12351/vetor-da-dengue-febre-amarela-e-febre-de-chikunguny
QUESTÃO MANTIDA

Questão 38- Conhecimentos Gerais e Atualidades
Cargo: Agente Temporário de Serviço Administrativo
Candidato: 286901
ALEGAÇÃO: O candidato impetrou recurso contra a questão, alegando, em suma, que as alternativas "A" e "C" estão corretas, inviabilizando a questão.
INDEFERIDO: No portal eletrônico do Programa de Financiamento Estudantil (FIES) consta: "É vedada a inscrição no FIES a estudante: [...] – Que tenha concluído curso superior."
Desta forma, a afirmação de letra "C" está incorreta, pois afirma exatamente o contrário.
Para maiores esclarecimentos consultar:
http://sisfiesportal.mec.gov.br/faq.html
QUESTÃO MANTIDA

Questão 38- Conhecimentos Gerais
Cargo: Agente Temporário de Serviço Administrativo
Candidato: 0000000970
ALEGAÇÃO: O candidato impetrou recurso contra a questão, alegando, em suma, que as alternativas "A" e "C" estão corretas, inviabilizando a questão.
INDEFERIDO: No portal eletrônico do Programa de Financiamento Estudantil (FIES) consta: "É vedada a inscrição no FIES a estudante: [...] – Que tenha concluído curso superior."
Desta forma, a afirmação de letra "C" está incorreta, pois afirma exatamente o contrário.
Para maiores esclarecimentos consultar:
http://sisfiesportal.mec.gov.br/faq.html
QUESTÃO MANTIDA

Questão 38- Conhecimentos Gerais
Cargo: Agente Temporário de Serviço Administrativo
Candidato: 286617
ALEGAÇÃO: O candidato impetrou recurso contra a questão, alegando, em suma, que as alternativas "A" e "C" estão corretas, inviabilizando a questão.
INDEFERIDO: No portal eletrônico do Programa de Financiamento Estudantil (FIES) consta: "É vedada a inscrição no FIES a estudante: [...] – Que tenha concluído curso superior."
Desta forma, a afirmação de letra "C" está incorreta, pois afirma exatamente o contrário.
Para maiores esclarecimentos consultar:
http://sisfiesportal.mec.gov.br/faq.html
QUESTÃO MANTIDA

Questão 38- Conhecimentos Gerais
Cargo: Agente Temporário de Serviço Administrativo
Candidato: 0000000104
ALEGAÇÃO: O candidato impetrou recurso contra a questão, alegando, em suma, que as alternativas "A" e "C" estão corretas, inviabilizando a questão.
INDEFERIDO: No portal eletrônico do Programa de Financiamento Estudantil (FIES) consta: "É vedada a inscrição no FIES a estudante: [...] – Que tenha concluído curso superior."
Desta forma, a afirmação de letra "C" está incorreta, pois afirma exatamente o contrário.
A alternativa "A" afirma o seguinte: "*Os estudantes que concluíram o ensino médio após 2010 devem ter realizado o Exame Nacional do Ensino Médio (ENEM), de 2010 ou posterior, para participar do programa FIES.* "
Ela afirma que quem concluiu o ensino médio após 2010 necessita realizar o ENEM para ter acesso ao programa. Em momento algum afirma que ter concluído o ensino médio após 2010 é requisito para ter acesso ao programa.
Diante do exposto a alternativa de letra "A" está correta e o gabarito deve ser mantido.
Para maiores esclarecimentos consultar:
http://sisfiesportal.mec.gov.br/faq.html
QUESTÃO MANTIDA