



PROVA OBJETIVA

PROCESSO SELETIVO PÚBLICO PREFEITURA DE HORIZONTE

Nome do(a) Candidato(a) _____

Nº de Inscrição _____

AGENTE DE COMBATE ÀS ENDEMIAS

ORIENTAÇÕES

VERIFIQUE ATENTAMENTE SE ESTE CADERNO:

- ❖ Corresponde ao cargo pleiteado.
- ❖ Contém 40 (quarenta) questões, numeradas de 01 a 40, caso contrário reclame ao fiscal da sala outro caderno. **NÃO** serão aceitas reclamações posteriores.
- ❖ Para cada questão existe apenas **UMA** resposta certa.
- ❖ Você deve ler cuidadosamente cada uma das questões e escolher a resposta certa.
- ❖ A alternativa escolhida deve ser marcada no **CARTÃO RESPOSTA** que você recebeu.
- ❖ Procurar no **CARTÃO RESPOSTA**, o número da questão que você está respondendo.
- ❖ Verificar no caderno de prova qual a letra (A, B, C ou D) da resposta que você escolheu.
- ❖ A opção escolhida pelo candidato deverá, **obrigatoriamente**, ser marcada no cartão resposta, cobrindo todo o círculo, conforme exemplo meramente ilustrativo abaixo:

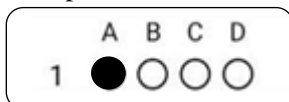

- ❖ Marque as respostas com caneta esferográfica de material transparente, na cor azul ou preta.
- ❖ Marque apenas uma letra para cada questão, mais de uma letra assinalada implicará em nota zero à questão.
- ❖ Não será permitida qualquer espécie de consulta, nem o uso de máquina calculadora.
- ❖ Você terá 04 (quatro) horas para responder a todas as questões e preencher a folha de respostas.
- ❖ Não será possível a substituição do Gabarito Oficial.
- ❖ Dirija-se ao fiscal de maneira respeitosa.
- ❖ O cartão resposta, único e personalizado, é o instrumento, exclusivo, para efeito de correção das provas, não sendo permitido rasuras e/ou utilização de corretivos, sob pena de anulação da questão.
- ❖ O candidato deverá, **obrigatoriamente**, assinar a prova e o cartão resposta, sob pena de ser eliminado do Processo Seletivo Público.
- ❖ **Obrigatoriamente**, os(as) 03 (três) últimos(as) candidatos(as) deverão permanecer na sala para testemunhar juntamente com os(as) fiscais e coordenador(a) o lacre das provas.

Leia o texto abaixo para resolver as questões de 01 a 03.

HISTÓRIA ALEGRE – RACHEL DE QUEIROZ

1 Era um arigó de cara larga, largo de ombros, largo de passos, riso mais largo ainda. Vestia uma
2 roupa surrada, as calças remendadas no joelho, tamanco no pé. Mas a sua alegria não era apenas
3 a famosa alegria de homem sem camisa: era mais complexa, de causa mais filosófica. Ela não
4 gozava a simples satisfação animal de viver; sentia-se um predestinado, um querido dos deuses.
5 “- *Homem, não vê, dona – eu sempre fui pessoas de sorte. Desde o começo. Minha mãe teve onze*
6 *filhos, veio o garrotilho e matou três num dia só, depois mais três foram morrendo de um em um,*
7 *de doença de criança, e quando apareceu o paratifo no 32, matou o resto. Quero dizer, matou o*
8 *resto menos eu. Fiquei sozinho com os velhos. Continuei vivendo nem sei como, que por esse*
9 *tempo esmirrado, amarelo, comedor de terra. Lá pelos quinze anos foi que comecei a botar corpo*
10 *de homem; também comia tanto que até fazia vergonha. E mode não ver a velha ralhar, acabado*
11 *o almoço eu ia na bodega escondido e comprava de bolacha o tostão que tinha no bolso, pra*
12 *poder confortar o estômago. Comendo em casa alheia, saía sempre com fome. Sim, por esse*
13 *tempo o velho meu já tinha morrido de uma dor que lhe deu, bem aqui no vazio – lá nele. Minha*
14 *mãe foi lavar roupa na casa duma gente rica, e eu tive que ir trabalhar à distância de dez léguas,*
15 *num açude do governo. Porque me esqueci de dizer que era seca brava, nesse ano em que meu*
16 *pai morreu. Aí a velha também deu pra ficar doente – era uma dor, era um cansaço, uma falta*
17 *de fôlego – com pouco foi-se embora também, dizia ela que pra junto do finado e dos dez anjos*
18 *que tinha no céu. Isso ela falava quando já estava variando, a bem dizer de vela na mão. E eu,*
19 *acabou-se o serviço do açude, houve um inverninho escasso, me encostei nuns tios, trabalhando*
20 *com eles. Mas sempre com esta minha sorte esquisita, quando dei fé morreu o tio, a família se*
21 *espalhou, a viúva minha tia foi morar com o genro. Desta vez fiquei só no mundo. Me meti com*
22 *uns tangerinos, levando gado do Quixeramobim para a cidade. Trabalho ingrato, porque com*
23 *esses anos ruins o gado não engorda nem bota força, cai à toa, é raro se chegar com o lote de*
24 *reses inteiro. Sempre morre um bocado em caminho. Com vinte e dois anos, fiquei noivo de uma*
25 *moça. E lá vem a sorte de sempre. Quero dizer...” [...] Mas não digo à senhora que minha sina*
26 *é de sempre acabar só? Minha mulher morreu, mas era uma moça boa, trabalhadeira, me fez*
27 *muita falta, que eu lhe tinha amizade e ela a mim. Continuei uns tempos na estrada e por duas*
28 *vezes escapei de morrer de desastre; primeiro foi um trole que virou com todos os meus*
29 *companheiros, justamente no dia que eu tinha faltado ao serviço. Depois um trem doido que*
30 *apareceu fora do horário, pegou a turma toda num corte de linha, escapamos por milagre, com*
31 *as costas enterradas na barreira e os carros passando, tirando fogo no peito da gente. Chegou*
32 *50, 51, cada vez pior, trabalho acabou-se, a necessidade atacou todo mundo, acabei resolvendo*
33 *me chegar para cá, arrumei o dinheiro da passagem e embarquei num pau-de-arara desses. A*
34 *senhora não viu falar num caminhão que virou na serra, com quarenta e seis pessoas dentro?*
35 *Pois eu vinha nele. Saiu gente ferida, uns morreram, outros aleijaram – mas eu escapei sem*
36 *quebrar uma unha que fosse.” (Deu a gargalhada clara e feliz.) “Não é uma sorte engraçada?*
37 *Acho que a pessoa mais feliz do que eu, neste mundo não há. Agora trabalho numa pedreira; lido*
38 *com dinamite, que é objeto perigoso danado. Os outros todos têm medo, menos eu. Sei que se*
39 *aquele diabo estourar de mau jeito, pode pegar os companheiros, a mim não pega. Não é corpo*
40 *fechado, não é reza, nunca fui homem de usar patuá; é sorte mesmo, sorte feliz. Dizia finada*
41 *minha mãe que era o anjo-da-guarda; quando eu era menino talvez fosse; mas hoje em dia, Deus*
42 *que me perdoe se for pecado, não acredito que o anjo-da-guarda fosse andar atrás dum bicho*
43 *feio e ruim que nem eu... E hoje estou por aqui, rolando... Por ora me dou bem, neste Rio de*
44 *Janeiro. Casar não me caso mais, nem mesmo sigo moda de ajuntar, que aqui se usa muito. Gosto*
45 *duma moça, mas falar a verdade, tenho medo... com essa sorte que eu tenho... A gente afinal de*
46 *contas não gosta de ver os outros morrer... mormente se tem amizade, não é mesmo, dona? Deixa*
47 *a pobrezinha continua vivendo...”*

01. Fundamentados no texto de Rachel de Queiroz, “História Alegre” (página 1) o título é um exemplo de qual figura de linguagem?

- a) Metonímia.
- b) Comparação.
- c) Ironia.
- d) Metáfora.

02. Os termos “**arigó** e **mode**” (linhas 1 e 10), utilizados ao longo do texto são um exemplo de:

- a) Informalidade.
- b) Sentido figurado.
- c) Expressão idiomática.
- d) Variável dialética.

03. Na frase, “A gente afinal de contas não gosta de ver os outros morrer... **mormente** se tem amizade, não é mesmo, dona?”. O termo em destaque, “**MORMENTE**”, nesse contexto, pode ser substituído sem perder o significado por:

- a) Anteriormente.
- b) Principalmente.
- c) Atualmente.
- d) Diferentemente.

04. A repetição de palavras na mesma frase pode ser um recurso estilístico ou uma figura de linguagem. Na primeira linha do texto, a frase, “Era um arigó de cara **larga**, **largo** de ombros, **largo** de passos, riso mais **largo** ainda.” A repetição dos termos em destaque, é um caso de:

- a) Repetição comum.
- b) Repetição por falta de palavras sinônimas.
- c) Repetição como recurso linguístico.
- d) Repetição pelo uso da figura de linguagem assonância.

05. Marque a opção em que aparece um verbo **TRANSITIVO INDIRETO**.

- a) O menino faminto comeu o bolo.
- b) Gosto de doces.
- c) A noiva ama-o muito.
- d) Aos filhos o pai aconselha.

06. Assinale a alternativa que apresenta o uso **INCORRETO** dos porquês.

- a) Preciso emagrecer porque quero encontrar um namorado.
- b) Por que você não veio?
- c) Não sei o por quê do casamento? Se não se amam.
- d) O problema é porque as coisas sempre dão errado para mim!

07. Assinale a alternativa que apresenta um sujeito oculto.

- a) Priscila comprou um apartamento.
- b) Ficamos tristes com suas atitudes.
- c) Precisa-se de secretários.
- d) Joaquim e Nívia chegaram ontem em Fortaleza.

08. Assinale qual das palavras abaixo apresenta um hiato.

- a) Menos.
- b) Problemas.
- c) Devia.
- d) Ter.

09. Marque a opção em que aparece o uso **INCORRETO** do verbo haver.

- a) Não generalize! Há pessoas muito boas naquele bairro.
- b) Havia muitos assaltos onde eu vivia.
- c) Houve acidentes na estrada.
- d) Haviam problemas na impressão dos testes.

10. Na frase, “Consegui falar com ele, **pois** esperei à sua porta.” O termo em destaque, “**pois**”, se trata de:

- a) Conjunção adversativa.
- b) Conjunção explicativa.
- c) Conjunção conclusiva.
- d) Conjunção subordinativa.

HISTÓRIA DO MUNICÍPIO

11. Com base nos aspectos históricos do Município de Horizonte, qual é a origem etimológica do termo "Aningas", que nomeia um distrito de Horizonte?

- a) Do espanhol "anillo", significando anel, devido à forma circular do distrito.
- b) Do guarani “anínga”, que se refere a uma tradição cerimonial realizada pelos povos indígenas locais.
- c) Do latim "annexus", indicando uma conexão significativa com a história da região.
- d) Do tupi "a'niga", uma planta de família aráceas, conhecida por suas flores multicoloridas e raízes comestíveis.

12. Quem liderou o primeiro movimento de emancipação de Horizonte em 1963?

- a) Francisco César de Sousa.
- b) Gonzaga Mota e Virgílio Távora.
- c) Horácio Domingos de Sousa e Manoel Feliciano de Sousa.
- d) Manoel Gomes de Farias Neto.

13. Com base nos aspectos históricos do Município de Horizonte, em que ano a emancipação de Horizonte foi finalmente concretizada, com a criação da Câmara Municipal e a posse do primeiro prefeito, Francisco César de Sousa?

- a) 1964.
- b) 1987.
- c) 1989.
- d) 1990.

14. A história de Horizonte é repleta de riquezas culturais e históricas, tais como o achado paleontológico de uma ossada animal datada do período pleistoceno. O animal recebeu o nome científico de *Eremotherium*, significando uma Preguiça Gigante. Com base nos aspectos históricos de Horizonte, assinale a alternativa **INCORRETA**:

- a) A ossada do bicho preguiça foi encontrada nas proximidades da Lagoa do Ipu.

- b) A propriedade em que o bicho preguiça foi encontrado pertencia a Manoel Feliciano de Sousa.
- c) A ossada do bicho preguiça atualmente se encontra no Museu Nacional da Cidade do Rio de Janeiro, situado na Quinta da Boa Vista.
- d) A propriedade em que o bicho preguiça foi encontrado pertencia a Chico Moreira.
- 15.** Com base nos aspectos geográficos do município, Horizonte possui nascentes de dois importantes rios que estão no litoral cearense, são eles:
- a) Rio Castanhão e Rio Catu.
- b) Rio Pacoti e Rio Catu.
- c) Rio Malcozinhado e Rio Catu.
- d) Rio Malcozinhado e Rio Barreiras.
- 16.** Com base nos aspectos históricos do Município de Horizonte, a comunidade de Alto Alegre, reconhecida formalmente como remanescente de Quilombos pela Fundação Palmares, desempenha um papel significativo na identidade antropológica do município de Horizonte. Qual foi o ano em que essa comunidade recebeu oficialmente o reconhecimento?
- a) 2005.
- b) 2010.
- c) 1998.
- d) 2015.
- 17.** A comunidade de Alto Alegre, reconhecida como remanescente de Quilombos em Horizonte, tem em sua história um descendente africano como figura proeminente. Quem é considerado o principal representante dessa descendência na comunidade?
- a) Dona Maria das Neves.
- b) Zumbi dos Palmares.
- c) Negro Cazuza.
- d) Nego do Neco.
- 18.** Horizonte faz divisa com vários municípios na Região Metropolitana de Fortaleza. Qual dos seguintes municípios **NÃO** é limítrofe com Horizonte?
- a) Aquiraz.
- b) Cascavel.
- c) Guaiúba.
- d) Maracanaú.
- 19.** Com base nos aspectos geográficos do Município de Horizonte, qual é a vegetação predominante no município?
- a) Cerrado e complexo vegetacional da zona litorânea.
- b) Mata Atlântica.
- c) Caatinga.
- d) Campos de altitude.
- 20.** O Rio Catu, a qual sua nascente está situada no município de Horizonte, desempenha um papel crucial no desenvolvimento socioeconômico local, possuindo diversas potencialidades. Com base nos aspectos geográficos e econômicos, qual é a principal potencialidade socioambiental do Rio Catu desenvolvida em Horizonte?

- a) Pesca comercial.
- b) Geração de energia hidrelétrica.
- c) Desenvolvimento industrial.
- d) Agricultura familiar.

NOÇÕES DE INFORMÁTICA

21. O Microsoft Word é uma ferramenta amplamente utilizada para processamento de texto, oferecendo diversas funcionalidades para a criação e edição de documentos. Qual comando do Microsoft Word é usado para copiar o formato de um trecho do texto e aplicá-lo a outro?

- a) Copiar e Colar.
- b) Pincel de Formatação.
- c) Estilos de Texto.
- d) Configurações de Fonte.

22. Os atalhos de teclado no Microsoft Word facilitam tarefas comuns, economizando tempo durante a edição de documentos. Dentre as alternativas abaixo, qual o atalho usado para selecionar todo o texto?

- a) Ctrl + F.
- b) Ctrl + S.
- c) Ctrl + H.
- d) Ctrl + T.

23. Gilberto, Agente de Combate às Endemias, após realizar visitas em sua cidade, resolveu ilustrar a quantidade de visitas por bairro utilizando o Microsoft Excel 2016, da seguinte forma:

	A	B	C	D	E
1	Visitas na Cidade Alfa				TOTAL
2	Bairro I	Bairro II	Bairro III	Bairro IV	
3	10	20	15	5	

Assinale qual a função correta que Gilberto deverá inserir na célula E3 para que ele descubra a quantidade total de visitas.

- a) =SOMA(A3;D3).
- b) =SOMA(A1:D3).
- c) =SOMA(A3;E3).
- d) =SOMA(A3:D3).

24. Alguns malwares são projetados para roubar informações pessoais, como senhas e dados bancários, sem o conhecimento do usuário. Que tipo de malware é especialmente projetado para monitorar e coletar informações sobre as atividades online de um usuário?

- a) Adware.
- b) Spyware.
- c) Ransomware.
- d) Rootkit.

25. Qual dos seguintes dispositivos é classificado como hardware de saída em um sistema computacional?

- a) Teclado.
- b) Mouse.

- c) Monitor.
- d) Impressora Multifuncional.

CONHECIMENTOS ESPECÍFICOS

26. A Carta dos Direitos dos Usuários da Saúde foi aprovada pelo Conselho Nacional de Saúde (CNS) em sua 198ª Reunião Ordinária, realizada no dia 17 de junho de 2009. E talvez seja uma das mais importantes ferramentas para que você, cidadão(ã) brasileiro(a), conheça seus direitos e possa ajudar o Brasil a ter um sistema de saúde com mais qualidade. Sobre os direitos dos usuários da saúde, julgue as assertivas abaixo e identifique a(s) verdadeira(s):

- I. Todo cidadão tem direito ao acesso ordenado e organizado aos sistemas de saúde.
- II. Todo cidadão tem direito a tratamento adequado e efetivo para seu problema.
- III. Todo cidadão tem direito ao atendimento humanizado, acolhedor e livre de qualquer discriminação.

- a) Apenas o item II está correto.
- b) Apenas o item III está incorreto.
- c) I e II estão corretos.
- d) I, II e III estão corretos.

27. As epidemias sempre estiveram presentes na história das coletividades humanas. A par disso, os contextos sociais dos modos de produção, associados aos fatores econômicos, condicionaram modificações no ambiente e nas estruturas urbanas e rurais que favoreceram e ainda favorecem a sua ocorrência. Sobre as medidas de proteção à saúde dos agentes de combate às endemias (ACE), é correto o que se afirma em:

- a) Apenas os modelos de desenvolvimento econômico nos processos produtivos, na modificação da natureza e na dinâmica das populações influenciam no aparecimento e reaparecimento de doenças transmissíveis.
- b) Os ACEs estiveram presentes nos mais diversos contextos de atuação do controle vetorial, tanto em áreas urbanas quanto rurais do país.
- c) Fatores como a urbanização desordenada, o desmatamento, a deficiência no abastecimento adequado de água e as lacunas no processo de coleta e destinação dos resíduos sólidos exercem pouca ou nenhuma influência nas endemias e epidemias.
- d) A existência de condições climáticas favoráveis, propiciaram, nos últimos anos, os primeiros casos das arboviroses Dengue, Zika, Chikungunya e febre amarela no Brasil.

28. As arboviroses, notadamente a Dengue, presentes no país há cerca de quatro décadas, são um dos principais problemas de saúde pública no Brasil, sobretudo com a cocirculação de Chikungunya e Zika, a partir de 2015. Sobre o Plano de Contingência para resposta às emergências em Saúde Pública por Dengue, Chikungunya e Zika, é correto o que se afirma em:

- a) Situações como falta de saneamento básico e de abastecimento de água, aumento da população em aglomerados urbanos, do deslocamento intra e interurbano, tem pouca ou nenhuma influência no aumento do número de casos de arboviroses.
- b) A vigilância e o controle das arboviroses estão relacionados a atividades isoladas de áreas técnicas do setor de saúde e dos setores parceiros, participação da sociedade civil e alinhamento dos governos federal, estaduais e municipais.
- c) O Plano de Contingência orienta as ações de vigilância e a resposta a serem realizadas por todos os entes que compõe o SUS e o Sistema Nacional de Vigilância Epidemiológica, cujas atribuições são associadas com o conjunto de políticas e estratégias de vigilância, prevenção e controle das arboviroses.
- d) Cabe a cada município promover e implementar o desenvolvimento de estudos, pesquisas e transferência de tecnologias que contribuam para o aperfeiçoamento das ações e para a incorporação de inovações.

29. O Sistema de Informação de Agravos de Notificação - Sinan é alimentado, principalmente, pela notificação e investigação de casos de doenças e agravos que constam na lista nacional de doenças de notificação compulsória, mas é facultado a estados e municípios incluir outros problemas de saúde importantes em sua região. Sobre a integração entre atenção básica (AB) e vigilância em saúde (VS), assinale a alternativa correta:

- a) Para que haja uma efetiva integração das ações, é importante que os profissionais da AB trabalhem com casos concretos, utilizando a epidemiologia como ferramenta para mapear os casos no território.
- b) Ao se pensar em estratégias integradas de ação de AB e VS, é fundamental que os profissionais tenham conhecimento do seu território, os determinantes e condicionantes da saúde individual e coletiva, população de risco, situações de risco sanitário, contextos locais cobertos pela ESF, territórios indígenas, áreas de fronteira, áreas dispersas, etc.
- c) As ferramentas para apoio ao processo de territorialização devem ser aplicadas igualmente em todos os territórios, pois independem da realidade e necessidade local.
- d) É responsabilidade do agente de endemias realizar a territorialização, identificando grupos, famílias e indivíduos expostos a riscos e vulnerabilidades, realizando o autodiagnóstico do território.

30. A Esquistossomose é uma doença parasitária, diretamente relacionada ao saneamento precário, causada pelo *Schistosoma mansoni*. A pessoa adquire a infecção quando entra em contato com água doce onde existam caramujos infectados pelos vermes causadores da esquistossomose. O Programa de Controle da Esquistossomose (PCE) é realizado no Ceará desde 1977, e hoje atinge 33 dos 184 municípios no Estado. Sobre a Esquistossomose é correto o que se afirma em:

- a) O município de Horizonte (CE) é considerado localidade epidêmica para a doença devido aos mais altos níveis de incidência da doença no estado do Ceará.
- b) Uma vez em contato com local contaminado, o parasita penetra na pele humana e atinge a corrente sanguínea, migrando para o fígado, intestino e outros órgãos.
- c) Sintomas inespecíficos como: febre, dor de cabeça, falta de apetite, fraqueza, dor muscular, calafrios, diarreias, tosse seca, náusea, astenia, podem ocorrer até uma semana após a infecção.
- d) O Programa de Controle da Esquistossomose (PCE) é realizado no Ceará desde 1977, e ao longo desse tempo demonstrou pouco ou nenhum impacto na redução da incidência da doença.

31. A Dengue é uma doença febril aguda, sistêmica e dinâmica, que pode apresentar um amplo espectro clínico, variando de casos assintomáticos a graves. A doença é em geral debilitante e autolimitada, e a maioria dos pacientes apresentam evolução clínica benigna e se recupera. No entanto, uma parte pode evoluir para formas graves, inclusive óbitos. Sobre a Dengue é correto o que se afirma em:

- a) As infecções por Dengue podem ser assintomáticas ou sintomáticas. Nos casos clinicamente aparente podem apresentar três fases clínicas: febril, crítica e de recuperação.
- b) Indivíduos acima de 65 anos estão menos sujeitos à hospitalização e ao desenvolvimento de formas graves da doença.
- c) A contagem de plaquetas é o padrão-ouro para monitoramento dos pacientes com suspeita ou diagnóstico confirmado de Dengue, especialmente os que apresentarem sinais de alarme ou gravidade.
- d) É considerado caso confirmado o indivíduo que resida em área onde se registram casos de Dengue ou que tenha viajado nos últimos 14 dias para área com ocorrência de transmissão ou presença de *Aedes aegypti*.

32. As Leishmanioses são antropozoonoses consideradas um grande problema de saúde pública, representam um complexo de doenças com importante espectro clínico e diversidade epidemiológica. No Brasil, a Leishmaniose Tegumentar Americana (LTA) é uma das afecções dermatológicas que merece mais atenção, devido à sua magnitude e risco de ocorrência de deformidades que pode produzir no ser humano. Sobre a doença é correto o que se afirma em:

I. A Leishmaniose tegumentar constitui um problema de saúde pública em países distribuídos em quatro continentes (Américas, Europa, África e Ásia).

II. A *Leishmania* é um protozoário pertencente à família *Trypanosomatidae*, parasito intracelular obrigatório das células do sistema fagocítico mononuclear.

III. O parasita apresenta duas formas principais: uma flagelada ou promastigota, encontrada no tubo digestivo do inseto vetor, e outra aflagelada ou amastigota, observada nos tecidos dos hospedeiros vertebrados.

- a) Apenas o item II está correto.
- b) Apenas o item III está incorreto.
- c) I e II estão corretos.
- d) I, II e III estão corretos.

33. A Leptospirose é uma doença infecciosa febril aguda que é transmitida a partir da exposição direta ou indireta à urina de animais (principalmente ratos) infectados pela bactéria *Leptospira*; sua penetração ocorre a partir da pele com lesões, pele íntegra imersa por longos períodos em água contaminada ou por meio de mucosas. Sobre a Leptospirose é correto o que se afirma em:

- a) A Leptospirose compartilha o mesmo modo de transmissão da raiva humana.
- b) O hábito de depositar lixo irregularmente em locais inapropriados configura uma importante medida de prevenção a proliferação de roedores.
- c) As inundações propiciam a redução dos casos, já que levam com a chuva a bactéria causadora da doença do ambiente, dificultando a ocorrência de surtos.
- d) Apresenta elevado risco de letalidade, que pode chegar a 40% nos casos mais graves, sendo sua ocorrência relacionada às condições precárias de infraestrutura sanitária e alta infestação de roedores infectados.

34. Animais peçonhentos são reconhecidos como aqueles que produzem ou modificam algum veneno e possuem algum aparato para injetá-lo na sua presa ou predador. Sobre acidente com animais peçonhentos julgue as afirmativas abaixo e identifique as corretas:

I. Os acidentes com animais peçonhentos estão na Lista de Notificação de Compulsória (LNC) pelo alto número de notificações registradas no Sistema de Informação de Agravos de Notificação (SINAN).

II. A partir das análises dos dados do SINAN, a vigilância epidemiológica é capaz de identificar o quantitativo de soros antivenenos a serem distribuídos às Unidades Federadas.

III. Os acidentes escorpiônicos são importantes em virtude da grande frequência com que ocorrem e da sua potencial gravidade, principalmente em crianças picadas pelo *Tityus serrulatus*.

- a) Apenas o item II está correto.
- b) Apenas o item III está incorreto.
- c) I e II estão corretos.
- d) I, II e III estão corretos.

35. A Política Nacional de Educação Permanente em Saúde (PNEPS) é considerada uma importante estratégia do SUS e visa contribuir para a organização dos serviços de saúde, com a qualificação e a transformação das práticas em saúde, por meio da formação e do desenvolvimento dos profissionais e trabalhadores da saúde. Sobre a PNEPS é correto o que se afirma em:

- a) Busca articular a integração entre ensino e serviço, com vistas ao fortalecimento dos princípios fundamentais do SUS.

- b) Propõe ações de educação em saúde, tendo como principal público alvo os usuários do SUS.
- c) Contempla exclusivamente as atividades como período definido para execução e utiliza, em sua maior parte, os pressupostos da metodologia de ensino tradicional, como exemplo as ofertas formais nos níveis de pós-graduação.
- d) Por se tratar de uma política de educação é capitaneada e conduzida exclusivamente pelo Ministério da Educação.

36. A Educação Permanente em Saúde (EPS) é uma estratégia político-pedagógica que toma como objeto os problemas e necessidades emanadas do processo de trabalho em saúde e incorpora o ensino, a atenção à saúde, a gestão do sistema e a participação e controle social no cotidiano do trabalho com vistas à produção de mudanças neste contexto. Sobre a EPS é correto o que se afirma em:

- a) Laboratórios de inovação em educação na saúde foram criados dentro da Política Nacional de Educação Permanente em Saúde exclusivamente para criação de aplicativos.
- b) A educação interprofissional (EIP) é a abordagem prioritária incorporada nas políticas de educação na saúde, tendo-se em vista que é considerada como estratégia potencial para fortalecimento do SUS.
- c) O Programa para o Fortalecimento das Práticas de Educação Permanente em Saúde no SUS é conduzido verticalmente pelo Ministério da Saúde.
- d) Educação Permanente em Saúde configura na oferta de cursos de graduação na área da saúde por instituições públicas de ensino superior.

37. Notificação Compulsória é a comunicação obrigatória à autoridade de saúde, realizada pelos médicos, profissionais de saúde ou responsáveis pelos estabelecimentos de saúde, públicos ou privados, sobre a ocorrência de suspeita ou confirmação de doença, agravo ou evento de saúde pública, podendo ser imediata ou semanal. Sobre as doenças e agravos de notificação compulsória em território nacional identifique a alternativa correta:

- a) Violência doméstica e/ou outras violências como violência sexual e tentativa de suicídio são todas de notificação semanal.
- b) Acidente por animal potencialmente transmissor da raiva deve ser notificado semanalmente.
- c) Doença de Chagas pode ser de notificação imediata (até 24 horas) ou semanal, a depender do estágio da doença, se aguda ou crônica, respectivamente.
- d) Infecção pelo Vírus da Imunodeficiência Humana ou Síndrome da Imunodeficiência Adquirida (HIV/AIDS) deve ser notificado imediatamente (até 24 horas).

38. O surgimento dos agentes de combate às endemias (ACE) foi fundamentado no histórico das ações de enfrentamento da malária, febre amarela e outras endemias rurais, como a doença de Chagas e a esquistossomose. Sobre as atribuições do ACEs no Sistema Único de Saúde é correto o que se afirma em:

I. O trabalho conjunto e complementar entre os ACEs e os Agentes Comunitários de Saúde (ACS), em uma base territorial comum, é estratégico e desejável para identificar e intervir oportunamente nos problemas de saúde-doença da comunidade, facilitar o acesso da população às ações e serviços de saúde e prevenir doenças.

II. Identificar casos suspeitos de doenças e agravos à saúde e encaminhá-los, quando indicado, à unidade de saúde de referência, assim como comunicar o fato à autoridade sanitária responsável.

III. Identificar, intervir e cadastrar situações que interfiram no curso das doenças ou que tenham importância epidemiológica, relacionada principalmente aos fatores ambientais.

- a) Apenas o item II está correto.
- b) Apenas o item III está incorreto
- c) I e II estão corretos.
- d) I, II e III estão corretos.

39. A Lei Federal Nº 13.595, de 5 de janeiro de 2018, também define algumas ações a serem desenvolvidas de forma integrada com os agentes comunitários em saúde (ACS) (art. 4º-A), em especial no âmbito das atividades de mobilização social por meio da educação popular, dentro das respectivas áreas geográficas de atuação. Sobre as ações integradas é correto o que se afirma em:

- a) Planejamento, programação e desenvolvimento de atividades de vigilância em saúde, de forma articulada com as Equipes do Núcleo Ampliado de Saúde da Família e Atenção Básica.
- b) Orientação da comunidade quanto à adoção de medidas simples de manejo ambiental para o controle de vetores, de medidas de proteção individual e coletiva e de outras ações de promoção à saúde para a prevenção de doenças infecciosas, zoonoses, doenças de transmissão vetorial e agravos causados por animais peçonhentos.
- c) Coordenar campanhas e mutirões para o combate à transmissão de doenças infecciosas e outros agravos.
- d) Identificação e comunicação, à Secretaria de Saúde do Município, de situações que, relacionadas a fatores ambientais, interfiram no curso de doenças ou tenham importância epidemiológica.

40. Os Agentes de Combate às Endemias (ACE) são profissionais que acompanharam a história da saúde pública do país e são fundamentais nas ações de controle de endemias e epidemias, pois trabalham com as equipes da Estratégia Saúde da Família (ESF) da Atenção Primária à Saúde (APS), auxiliando na integração entre as vigilâncias epidemiológica, sanitária, ambiental e da saúde do trabalhador. Sobre a atuação dos ACEs durante a pandemia de Covid-19, é correto o que se afirma em:

- a) As tarefas executadas pelo ACE restringe-se às vistorias de domicílios, terrenos baldios, depósitos e estabelecimentos comerciais. Além de inspeção de calhas, telhados e caixas d'água.
- b) A participação dos ACEs foi secundária na busca ativa por pacientes sintomáticos, na multiplicação de informações, nas contínuas visitas domiciliares, fragmentando o acesso aos serviços essenciais da APS e apoio na organização do fluxo de atendimentos dos pacientes com sintomas de síndrome gripal e Covid-19 nas unidades de saúde.
- c) A semelhança entre os sintomas da Covid-19 e os sintomas da Doença de Chagas pode prejudicar a adoção das medidas de prevenção e retardar o diagnóstico e o tratamento, agravando o quadro de saúde.
- d) As condições de trabalho colocam os ACEs em risco de Covid-19 devido à circulação frequente e à sua necessidade de entrar nas residências.