



PROCESSO SELETIVO SIMPLIFICADO

EMPRESA CUIABANA DE SAÚDE PÚBLICA - ECSP

EDITAL Nº 01/2023/ECSP

MÉDICO CLÍNICO GERAL

Duração: 2h (duas horas)

Leia atentamente as instruções abaixo:

01 Você recebeu do fiscal o seguinte material:

a) Este caderno, com 20 (vinte) questões da Prova Objetiva, sem repetição ou falha, conforme distribuição abaixo:

CONHECIMENTOS BÁSICOS				CONHECIMENTOS ESPECÍFICOS
LÍNGUA PORTUGUESA	RACIOCÍNIO LÓGICO	NOÇÕES DE INFORMÁTICA	LEGISLAÇÃO	
1 a 4	5 a 6	7 a 8	9 a 10	11 a 20

b) Um Cartão de Respostas destinado às respostas das questões objetivas.

- 02** Verifique se este material está em ordem e se o seu nome, RG, cargo e número de inscrição conferem com os dados que aparecem no Cartão de Respostas. Caso contrário, notifique imediatamente o fiscal.
- 03** Após a conferência, o candidato deverá assinar no espaço próprio do Cartão de Respostas, com caneta esferográfica de tinta na cor azul ou preta.
- 04** No Cartão de Respostas da prova objetiva, a marcação da alternativa correta deve ser feita cobrindo a letra correspondente ao número da questão e preenchendo todo o espaço interno, com caneta esferográfica de tinta na cor azul ou preta, de forma contínua e densa.

Exemplo: A B C D

- 05** Para cada uma das questões objetivas, são apresentadas 4 (quatro) alternativas classificadas com as letras (A, B, C e D), mas só uma responde adequadamente à questão proposta. Você só deve assinalar uma alternativa. A marcação em mais de uma alternativa anula a questão, mesmo que uma das respostas esteja correta.
- 06** O candidato poderá entregar seu Cartão de Respostas, seu Caderno de Questões e retirar-se da sala de prova somente depois de decorridos 30 (trinta) minutos do início da prova. O candidato que insistir em sair da sala de prova, descumprindo o aqui disposto, deverá declarar sua desistência do Processo Seletivo Simplificado e assinar o Termo de Ocorrência, que será lavrado pelo Coordenador do Local.
- 07** Ao candidato, será permitido levar seu CADERNO DE QUESTÕES a partir de 30 (trinta) minutos para o término da prova e desde que permaneça em sala até esse momento.
- 08** Não será permitida a cópia de gabarito no local de prova. Ao terminar a prova de Conhecimentos, o candidato entregará obrigatoriamente o seu CARTÃO DE RESPOSTAS e o seu CADERNO DE QUESTÕES ao fiscal de sala, ressalvado o estabelecido em Edital.
- 09** Reserve os 30 (trinta) minutos finais para marcar seu Cartão de Respostas. Os rascunhos e as marcações assinaladas no Caderno de Questões não serão levados em consideração.
- 10** Os 3 (três) últimos candidatos permanecerão sentados até que todos concluem a prova ou que termine o seu tempo de duração, devendo assinar a ata de sala e retirar-se juntos.

CONHECIMENTOS BÁSICOS

LÍNGUA PORTUGUESA

Leia o texto a seguir:

Anvisa torna permanente entrega de remédio controlado em casa

A Agência Nacional de Vigilância Sanitária (Anvisa) tornou definitiva a prática da entrega de medicamento controlado na casa dos pacientes. A medida foi autorizada durante a pandemia em caráter provisório.

No entanto, a agência alterou a quantidade máxima de remédios por receita para a entrega remota. Durante a pandemia, a quantidade havia sido ampliada, porém essa permissão perdeu a validade na semana passada.

Na pandemia, por exemplo, era permitida a entrega de 18 ampolas ou quantidade suficiente para seis meses de tratamento de medicamentos com controle especial. Agora, podem ser entregues cinco ampolas ou quantidade para 60 dias de tratamento.

Para fazer a entrega de medicamentos controlados em domicílio, farmácias e drogarias precisam cumprir algumas regras. São elas:

- O estabelecimento deve buscar a receita médica ou receber em formato eletrônico antes de fazer a entrega;
- As informações da receita devem ser checadas, como tipo, quantidade, validade. O farmacêutico deve orientar o paciente sobre os cuidados necessários;
- O estabelecimento deve reter a via original da prescrição médica;
- Farmácias e drogarias devem manter em seus sistemas dados dos pacientes para acompanhamento e fiscalização das autoridades sanitárias;
- No momento da entrega do remédio, devem ser colhidas as assinaturas necessárias;
- Estão autorizados a fazer entrega remota de medicamento controlado estabelecimentos privados, públicos e para programas governamentais. (com Agência Brasil)

Fonte: <https://www.jb.com.br/bem-viver/saude/2023/09/1046205-anvisa-torna-permanente-entrega-de-remedio-controlado-em-casa.html>. Acesso em: 19 out. 2023.

1. O texto tem como objetivo central:

- A) divulgar que haverá entrega permanente de medicamentos controlados na casa dos pacientes, mediante regras
- B) explicar que todos os pacientes devem assinar as entregas dos medicamentos em seu próprio domicílio
- C) realizar campanha política favorável a quem autorizou a entrega de medicamentos em domicílio
- D) ampliar o número de ampolas que um paciente pode receber em domicílio

2. “**No entanto**, a agência alterou a quantidade máxima de remédios por receita para a entrega remota” (2º parágrafo). O conectivo destacado estabelece relação semântica de:

- A) causa
- B) tempo
- C) contraste
- D) consequência

3. “Durante a pandemia, a **quantidade** havia sido ampliada, **porém** essa permissão perdeu **a** validade na semana passada” (2º parágrafo). Nesse trecho, as palavras destacadas são, respectivamente, classificadas como:

- A) numeral – preposição – preposição
- B) numeral – conjunção – preposição
- C) substantivo – preposição – artigo
- D) substantivo – conjunção – artigo

4. “O estabelecimento **deve** buscar a receita médica ou receber em formato eletrônico antes de fazer a entrega”. O verbo destacado tem o mesmo sentido de obrigação atestado em:

- A) Meu pai acha que deve cem reais ao meu irmão.
- B) Ele deve estudar muito, se quiser ser aprovado amanhã.
- C) Todos estão dizendo que deve chover muito hoje à tarde.
- D) Acho que deve fazer uns cinco anos que não vejo meus tios.

RACIOCÍNIO LÓGICO

5. Conceição vai assistir a uma partida do time de futebol pelo qual ela torce. Em meio à expectativa pela partida, ela afirmou: “Se meu time não vencer essa partida, então eu vou parar no hospital”.

A negação lógica da afirmação de Conceição é:

- A) Meu time vence essa partida e eu vou parar no hospital.
- B) Meu time não vence essa partida e eu vou parar no hospital.
- C) Meu time vence essa partida e eu não vou parar no hospital.
- D) Meu time não vence essa partida e eu não vou parar no hospital.

6. Regina tem um jogo em que peças de madeira, representando algarismos, devem ser colocadas uma ao lado da outra para formar números. Certa vez, ela formou o número 12245 e, em seguida, pediu para que sua filha, usando essas mesmas cinco peças, formasse todos os números possíveis. Se a filha de Regina atingiu o objetivo proposto, então ela formou exatamente a seguinte quantidade de números:

- A) 36
- B) 48
- C) 60
- D) 84

NOÇÕES DE INFORMÁTICA

7. Na Internet ou em uma intranet baseada em TCP/IP, os computadores são identificados na comunicação entre redes por meio de seu endereço IP. Um exemplo de endereço IP válido é:

- A) 258.10.1.324
- B) 100.10.10.280
- C) 192.168.81.270
- D) 104.112.137.78

8. Dentre as informações fornecidas pelo utilitário do Windows 11, em sua versão em português, denominado ‘Gerenciador de Tarefas’, é possível citar:

- A) a taxa de utilização do processador por cada processo
- B) as atividades a serem desenvolvidas por cada usuário local
- C) o total de armazenamento disponível nos discos no momento
- D) o conteúdo e as operações de cada registrador do processador

LEGISLAÇÃO

9. De acordo com o art. 2º da Lei Orgânica do Município de Cuiabá – MT, são poderes do Município, independentes e harmônicos entre si, o Legislativo e:

- A) o Executivo
- B) o Judiciário
- C) a Secretaria Municipal
- D) a Câmara de Vereadores

10. Conforme o art. 194 da Constituição Federal, a seguridade social compreende um conjunto integrado de ações de iniciativa dos Poderes Públicos e da sociedade, destinadas a assegurar os direitos relativos à:

- A) Assistência, à Saúde e à Moradia
- B) Assistência, à Vida e à Previdência
- C) Saúde, à Assistência e à Educação
- D) Saúde, à Previdência e à Assistência Social

CONHECIMENTOS ESPECÍFICOS

11. A indicação do tratamento com uso de nirmatrelvir/ritonavir, para tratamento de Covid-19 não grave, ao qual não seja necessário uso de oxigênio, até o quinto dia de doença, deve ser feita para paciente:

- A) com taxa de filtração glomerular menor ou igual a 30mL/min/1,73m² ou idade maior ou igual a 75 anos
- B) com taxa de filtração glomerular menor ou igual a 15mL/min/1,73m² ou idade maior ou igual a 65 anos
- C) imunossuprimido com idade maior ou igual a 15 anos ou paciente com idade maior ou igual a 75 anos
- D) imunossuprimido com idade maior ou igual a 18 anos ou paciente com idade maior ou igual a 65 anos

12. Na avaliação de pacientes com demência, é necessário afastar causas reversíveis dessa patologia, que deve incluir os seguintes exames laboratoriais:

- A) Hemograma completo, Vitamina D, Cálcio, Fósforo
- B) Vitamina B12, sorologia para HIV, VDRL e TSH
- C) PTH, Calcitonina, Magnésio, VDRL
- D) TSH, Fósforo, Vitamina D e PTH

13. No diabetes insipidus, será encontrado o desequilíbrio hidroeletrólítico denominado:

- A) hipocalcemia
- B) hiponatremia
- C) hipernatremia
- D) hipermagneseemia

14. No atendimento a um paciente com hipertensão arterial sistêmica, com acidente vascular isquêmico prévio, a meta alvo do LDL deve ser de:

- A) 50
- B) 70
- C) 100
- D) 130

15. Na avaliação de um paciente de 20 anos de idade, com um quadro clínico de dor de cabeça episódica, sudorese e taquicardia, associado à hipertensão resistente, o médico deverá pedir como exame diagnóstico inicial:

- A) testes de provocação com histamina ou tiramina
- B) metanefrinas plasmáticas livres ou urinárias
- C) dosagem de aldosterona e ACTH
- D) dosagem do cortisol urinário livre

16. A hérnia abdominal que ocorre por um defeito na aponeurose do músculo transversal abdominal, delimitada pela linha semilunar lateralmente e pela borda lateral do músculo reto medialmente, é chamada de hérnia:

- A) inguinal
- B) umbilical
- C) de Spiegel
- D) epigástrica

17. É considerada hematúria de origem glomerular aquela em que há as seguintes alterações urinárias:

- A) acantócitos e cristais hemáticos
- B) hemácias dismórficas e coágulos de sangue
- C) hemácias isomórficas com cilindros hemáticos
- D) hemácias dismórficas com ou sem cilindros hemáticos

18. A imagem seguinte apresenta extensa calcificação envolvendo os tecidos moles das falanges distais de ambas as mãos, chamada de calcinose cutânea:

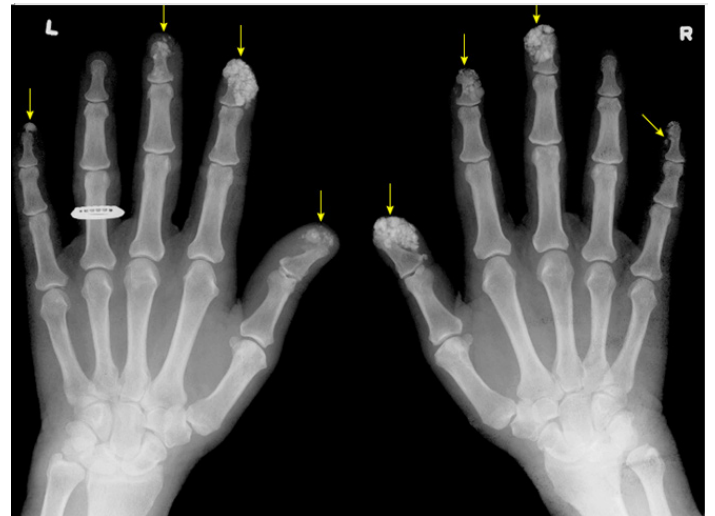

Fonte: UpToDate, 2023.

A calcinose cutânea está geralmente associada:

- A) à gota
- B) à osteoporose
- C) à esclerodermia
- D) ao hipoparatiroidismo

19. A prevalência global de hipertensão arterial sistêmica (HAS) é alta e o tratamento da hipertensão é o motivo mais comum para visitas ao consultório e para o uso de medicamentos prescritos de forma crônica.

Para pacientes com HAS e doença renal, os fármacos de escolha para tratamento da hipertensão arterial sistêmica são:

- A) inibidores da enzima conversora da angiotensina ou bloqueadores do receptor de angiotensina II
- B) vasodilatadores diretos e bloqueadores do receptor de angiotensina II
- C) betabloqueadores e inibidores da enzima conversora da angiotensina
- D) diuréticos de alça e bloqueador do canal de cálcio

20. O Conselho de Saúde, de acordo com a Lei nº8.142/1990, tem a função de:

- A) atuar na formulação de estratégias e no controle da execução da política de saúde na instância correspondente
- B) organizar os fluxos assistenciais no âmbito do Sistema Único de Saúde, com criação do núcleo regulador de internação hospitalar em cada município
- C) elaborar cronograma de transferência de recursos financeiros do piso de atenção básica aos postos de saúde da família, consignados ao Sistema Único de Saúde
- D) manter atualizado o cadastramento no Sistema Nacional de Cadastro de Estabelecimentos e Profissionais de Saúde, bem como coordenar e cooperar com os municípios nessa atividade

RASCUNHO