



DOMINGO DE MANHÃ

## PREFEITURA MUNICIPAL DE IOMERÊ/SC CONCURSO PÚBLICO Nº 01/2023

### ANALISTA EM RECURSOS HUMANOS

#### INSTRUÇÕES

Leia atentamente e cumpra rigorosamente as instruções que seguem, pois elas são parte integrante das provas e das normas que regem esse certame.

1. Atente-se aos avisos contidos no quadro da sala.
2. Seus pertences deverão estar armazenados dentro de embalagem específica fornecida pelo fiscal, permanecendo em sua posse somente caneta esferográfica de ponta grossa, de material transparente, com tinta preferencialmente preta, lanche e água, se houver. A utilização de qualquer material não permitido em edital é expressamente proibida, acarretando a sua imediata eliminação do certame.
3. Certifique-se de que este caderno:
  - contém 40 (quarenta) questões;
  - refere-se ao cargo para o qual realizou a inscrição.
4. Cada questão oferece 5 (cinco) alternativas de respostas, representadas pelas letras A, B, C, D e E, sendo apenas 1 (uma) a resposta correta.
5. Será respeitado o tempo para realização da prova conforme previsto em edital, incluindo o preenchimento da grade de respostas.
6. Os três últimos candidatos deverão retirar-se da sala de prova ao mesmo tempo, devendo assinar a Ata de Prova.
7. A responsabilidade referente à interpretação dos conteúdos das questões é exclusiva do candidato.
8. No caderno de prova, você poderá rabiscar, riscar e calcular.
9. Os gabaritos preliminares da prova objetiva serão divulgados na data descrita no Cronograma de Execução desse certame.



MANUAL

por Rafael  
Bottegli

## Como adestrar seu gato em casa



**CRIE UMA ROTINA**  
Talvez você não queira fazer o bichano dar a patinha, mas só evitar que ele te acorde de madrugada ou faça xixi no chão. Neste caso, espalhe caixas de areia pela casa, longe da comida, e calibre o relógio biológico do gato: determine horários fixos para as refeições, e reserve um tempo de manhã e à noite para brincadeiras que gastem energia.



**NATUREZA SELVAGEM**  
Alguns comportamentos são da natureza do animal e não vão mudar. Mas dá para direcioná-los. Ele sobe em mesas e estantes? Crie um espaço no alto onde ele possa ficar. Destrói o sofá? Espalhe arranhadores grandes e pesados pela casa. Pratique o reforço positivo: ofereça recompensas sempre que ele fizer o que você deseja.

**OS TREINOS**  
As sessões de adestramento devem ser constantes e durar poucos minutos. Para evitar dispersão, comece em lugares com poucas distrações e vá evoluindo até aqueles mais movimentados (sala, cozinha). Escolha um petisco que ele ame e ofereça-o em pequenas porções. Do contrário, o gato não vai se esforçar para conquistá-lo.



**INDUZA AÇÕES**  
Em vez de esperar o gatinho se sentar, posicione o petisco acima de sua cabeça até ele mudar de posição. Para fazê-lo dar a patinha, escolha um alvo. Um post-it colado na palma da mão, por exemplo. E parabeneze-o quando ele acertar. Os truques facilitam o trato com o animal (fazê-lo ficar parado para cortar as suas unhas, por exemplo).



(Fonte: Super Interessante – junho 2023 – texto adaptado especialmente para esta prova).

**QUESTÃO 01** – Em relação à organização textual, pode-se afirmar que o texto é formado por seqüências textuais do tipo:

- A) Narrativo, relacionando eventos temporalmente.
- B) Descritivo, indicando características de elementos ou fatos.
- C) Expositivo, apresentando saberes de senso comum.
- D) Injuntivo, orientando para alguma ação.
- E) Argumentativo, apresentando ideias, reflexões e avaliações.

**QUESTÃO 02** – Em “Talvez você não queira fazer o bichano dar a patinha, mas só evitar que ele te acorde de madrugada ou faça xixi no chão”, a oração destacada estabelece com a anterior uma relação de:

- A) Adição.
- B) Oposição.
- C) Finalidade.
- D) Causa.
- E) Consequência.

**QUESTÃO 03** – Para cumprir com as funções discursivas do gênero textual em questão, o texto utiliza vários recursos como:

- I. Linguagem simples e objetiva.
- II. Verbos predominantemente no imperativo.
- III. Estrutura em tópicos.

Quais estão corretas?

- A) Apenas I.
- B) Apenas II.
- C) Apenas III.
- D) Apenas I e III.
- E) I, II e III.

**QUESTÃO 04** – No trecho “Neste caso, espalhe caixas de areia pela casa, longe da comida, e calibre o relógio biológico do gato: determine horários fixos para as refeições, e reserve um tempo de manhã e à noite para brincadeiras que gastem energia”, os dois pontos poderiam ser substituídos por:

- A) Travessão.
- B) Vírgula.
- C) Ponto-final.
- D) Ponto e vírgula.
- E) Ponto de exclamação.

**QUESTÃO 05** – A palavra destacada em “As sessões de adestramento devem ser constantes e durar poucos minutos” veicula um sentido de:

- A) Possibilidade.
- B) Dúvida.
- C) Obrigatoriedade.
- D) Finalidade.
- E) Probabilidade.

**QUESTÃO 06** – Analise os pronomes destacados no trecho: “Escolha um petisco que ele ame e ofereça-o em pequenas porções. Do contrário, o gato não vai se esforçar para conquistá-lo”. Sobre isso, assinale a alternativa correta.

- A) Os pronomes “o” e “lo” retomam o termo gato.
- B) O pronome “o” exerce função de objeto direto e o pronome “lo” retoma o termo um petisco.
- C) O pronome “lo” exerce função de objeto direto e o pronome “o” retoma o termo gato.
- D) O pronome “o” exerce função de objeto direto e o pronome “lo” retoma o termo ele.
- E) O pronome “o” retoma a palavra gato e o pronome “lo” retoma o termo um petisco.

**QUESTÃO 07** – Qual o processo de formação da palavra “bichano”?

- A) Composição por flexão.
- B) Composição por justaposição.
- C) Composição por aglutinação.
- D) Derivação parassintética.
- E) Derivação sufixal.

**QUESTÃO 08** – No trecho “reserve um tempo de manhã e à noite para brincadeiras que gastem energia”, a função sintática da oração em destaque é de:

- A) Adjunto adnominal.
- B) Adjunto adverbial.
- C) Complemento nominal.
- D) Predicativo.
- E) Objeto indireto.

**QUESTÃO 09** – “Talvez você não queira fazer o bichano dar a patinha, mas só evitar que ele te acorde de madrugada ou faça xixi no chão. Neste caso, espalhe caixas de areia pela casa, longe da comida, e calibre o relógio biológico do gato: determine horários fixos para as refeições, e reserve um tempo de manhã e à noite para brincadeiras que gastem energia”. Sobre o emprego do termo que sublinhados no trecho acima, analise as assertivas a seguir:

- I. O primeiro “que” introduz uma oração que completa o sentido do verbo “evitar”.
- II. O segundo “que” introduz uma oração que retoma o nome “brincadeiras”.
- III. O primeiro “que” é um pronome relativo.

Quais estão corretas?

- A) Apenas I.
- B) Apenas II.
- C) Apenas III.
- D) Apenas I e II.
- E) I, II e III.

**QUESTÃO 10** – Analise as frases abaixo e assinale a alternativa INCORRETA.

- 1. O gatinho sentou-se.
- 2. Vendem-se caixas de areia.
- 3. As sessões de adestramento foram planejadas pelo tutor.
- 4. Precisa-se de caixas de areia.

- A) A frase 1 representa uma voz reflexiva.
- B) Na frase 1, o pronome pode ser deslocado para antes do verbo, sem prejuízo às normas de colocação pronominal.
- C) A frase 3 representa uma voz ativa.
- D) Na frase 4, o sujeito é indeterminado.
- E) A frase 2 representa uma voz passiva.

### CONHECIMENTOS GERAIS

**QUESTÃO 11** – O governo federal brasileiro vem, há anos, ofertando incentivos à educação por meio de bolsas que dão acesso à graduação ou que podem ser usufruídas durante a graduação ou pós-graduação para capacitação, pesquisa, aperfeiçoamento e quitação de mensalidades. São programas de bolsas de estudo com incentivo público no âmbito federal:

- I. Iniciação Científica.
- II. ProUni.
- III. Pibid.

Quais estão corretas?

- A) Apenas I.
- B) Apenas II.
- C) Apenas III.
- D) Apenas I e II.
- E) I, II e III.

**QUESTÃO 12** – Desde o início do mês de outubro, os principais jornais e portais de notícia tratam do conflito, considerado uma guerra, entre Israel e Palestina, mais especificamente representada pelo Hamas. No centro dos ataques está a Faixa de Gaza. Sobre ela, analise as assertivas abaixo, assinalando V, se verdadeiras, ou F, se falsas.

- ( ) É um território não reconhecido como país ou Estado, mas que tem uma população maior do que a de muitas capitais brasileiras, por exemplo.
- ( ) Tem 40 quilômetros de comprimento e aproximadamente 8 quilômetros de largura.
- ( ) Fica localizada na costa oeste de Israel, na fronteira com o Egito.

A ordem correta de preenchimento dos parênteses, de cima para baixo, é:

- A) F – V – V.
- B) V – F – F.
- C) V – V – V.
- D) F – F – V.
- E) V – V – F.

**QUESTÃO 13** – Sobre dados coletados pelo IBGE acerca do município de Iomerê, analise as assertivas abaixo:

- I. O município pertence à microrregião de Joaçaba (2021).
- II. Os últimos dados, de 2021, revelam que o município tinha mais de 500 matrículas no ensino fundamental e em torno de 100 no ensino médio.
- III. Dados coletados em 2022 mostram que o município ocupa a 100ª posição no estado em relação à densidade demográfica, que é de 40,8 habitantes por quilômetro quadrado.

Quais estão corretas?

- A) Apenas I.
- B) Apenas II.
- C) Apenas III.
- D) Apenas I e II.
- E) I, II e III.

**QUESTÃO 14** – Desde 2019, muitos casos de ataques a escolas vêm sendo noticiados, chocando a sociedade frente a tanta barbárie. Em 2023, foram pelo menos nove casos até outubro. Muito lamentavelmente, Santa Catarina esteve entre os estados em que os ataques ocorreram. Sobre o caso que chocou o Brasil em abril, no município de Blumenau, assinale a alternativa correta.

- A) Um adolescente de 13 anos esfaqueou quatro professoras e um aluno.
- B) Um homem de 25 anos atacou à machadinha uma escola de educação infantil, ceifando a vida de quatro crianças.
- C) Um jovem de 17 anos foi apreendido depois de atirar bombas caseiras do tipo coquetel molotov em duas escolas que funcionam no mesmo prédio. Dois artefatos explodiram depois de atingir a grade de entrada do prédio, mas ninguém ficou ferido.
- D) Um ex-aluno de 14 anos de uma escola pública cometeu um ataque com faca na instituição. Três alunos ficaram feridos e um, também de 14 anos, morreu.
- E) Um ex-aluno entrou armado em uma escola estadual, alegando que solicitaria o seu histórico escolar, e matou dois alunos a tiros.

**QUESTÃO 15** – Inaugurado em dezembro de 2022 e considerado o prédio mais alto do Brasil desde então (*Council on Tall Buildings and Urban Habitat* – CTBUH), o One Tower tem 290 metros de altura e 84 pavimentos, sendo 70 deles habitáveis. O valor do imóvel custa, em média, 12 milhões (Fonte: G1). Em qual cidade está localizado esse empreendimento?

- A) São Paulo.
- B) Rio de Janeiro.
- C) Brasília.
- D) Balneário Camboriú.
- E) Florianópolis.

**LEGISLAÇÃO**

**QUESTÃO 16** – Conforme a Constituição Federal, a soberania popular será exercida pelo sufrágio universal e pelo voto direto e secreto, com valor igual para todos, e, nos termos da lei, mediante:

- I. Referendo.
- II. Plebiscito.
- III. Greves.
- IV. Milícias organizadas.

Quais estão corretas?

- A) Apenas I e II.
- B) Apenas I e III.
- C) Apenas II e III.
- D) Apenas III e IV.
- E) Apenas I, III e IV.

**QUESTÃO 17** – De acordo com a Constituição Federal:

- A) Todas as pessoas têm direito a internet grátis.
- B) É livre a manifestação do pensamento, sendo permitido o anonimato.
- C) É livre a expressão da atividade intelectual, artística, científica e de comunicação, independentemente de censura ou licença.
- D) São invioláveis a intimidade, a vida privada, a honra e a imagem das pessoas, com exceção de políticos em exercício de mandato eletivo.
- E) É garantido o direito de propriedade apenas para pessoas ricas e brancas.

**QUESTÃO 18** – Segundo a Constituição Federal, os gestores locais do Sistema Único de Saúde poderão admitir agentes comunitários de saúde e agentes de combate às endemias por meio de \_\_\_\_\_, de acordo com a natureza e a complexidade de suas atribuições e requisitos específicos para sua atuação.

Assinale a alternativa que preenche corretamente a lacuna do trecho acima.

- A) licitação
- B) processo seletivo público
- C) concurso público
- D) chamamento público
- E) tomada de preços

**QUESTÃO 19** – Segundo a Constituição Federal, a política \_\_\_\_\_ será planejada e executada na forma da lei, com a participação efetiva do setor de produção, envolvendo produtores e trabalhadores rurais, bem como dos setores de comercialização, de armazenamento e de transportes.

Assinale a alternativa que preenche corretamente a lacuna do trecho acima.

- A) fiscal
- B) agrícola
- C) hospitalar
- D) educacional
- E) espacial

**QUESTÃO 20** – Segundo a Lei Maria da Penha, a violência doméstica e familiar contra a mulher constitui uma das formas de violação:

- A) Dos direitos humanos.
- B) Dos direitos da mulher.
- C) Dos direitos do homem.
- D) Do direito penal.
- E) Dos direitos do casal.

**QUESTÃO 21** – Roberto tem 27 anos e quer se candidatar a governador do seu estado. Nos termos da Constituição Federal, a candidatura de Roberto é possível?

- A) Sim, pois não há idade mínima para se candidatar a governador.
- B) Sim, pois a idade mínima é 18 anos.
- C) Não, pois a idade mínima é 35 anos.
- D) Não, pois a idade mínima é 30 anos.
- E) Sim, pois a idade mínima é 25 anos.

**QUESTÃO 22** – Conforme o Regime Jurídico dos Servidores Públicos do Município de Iomerê, proventos é:

- A) O somatório do valor mensal pago ao servidor público correspondente ao vencimento do cargo mais vantagens pecuniárias.
- B) A aceitação expressa das atribuições, deveres e responsabilidades inerentes ao cargo público, com o compromisso de bem servir, formalizada com a assinatura de termo pela autoridade competente e pelo nomeado.
- C) O procedimento pelo qual fica assinalado o comparecimento do servidor ao serviço.
- D) A retribuição pecuniária mensal, fixada em lei, paga ao servidor em efetivo exercício do cargo ou função pública, correspondente ao nível em que estiver posicionado na respectiva tabela de vencimentos.
- E) A remuneração paga ao servidor municipal aposentado ou em disponibilidade.

**QUESTÃO 23** – Conforme a Lei Orgânica de Iomerê, a remuneração e o subsídio dos ocupantes de cargos, funções e empregos públicos da administração direta, autárquica e fundacional, dos membros de qualquer dos Poderes do Município, dos detentores de mandato eletivo e dos demais agentes políticos e os proventos, pensões ou outra espécie remuneratória, percebidos cumulativamente ou não, incluídas as vantagens pessoais ou de qualquer natureza, não poderão exceder o subsídio mensal do(s):

- A) Governador.
- B) Ministros do supremo tribunal federal.
- C) Senadores.
- D) Vereadores.
- E) Prefeito.

**QUESTÃO 24** – Segundo a Lei Orgânica de Iomerê, é de competência exclusiva da Câmara Municipal:

- A) Alterar a Constituição Federal.
- B) Desenvolver o sistema viário do município.
- C) Autorizar o prefeito a ausentar-se do município quando a ausência exceder 15 dias.
- D) Constituir advogado para o município.
- E) Nomear e exonerar os secretários municipais.

**QUESTÃO 25** – Segundo o Plano de Carreira dos Servidores de Iomerê, caso o servidor queira solicitar ascensão de nível de cargo em uma mesma classe, onde ele deverá protocolar o pedido?

- A) Tesouraria.
- B) Secretaria de Administração.
- C) Gabinete do Prefeito.
- D) Secretaria de Educação.
- E) Recursos Humanos.

### MATEMÁTICA/RACIOCÍNIO LÓGICO

**QUESTÃO 26** – Três sócios devem dividir proporcionalmente o lucro do primeiro ano de funcionamento de sua empresa. Na abertura da empresa, Aloísio investiu R\$ 90.000,00, Tadeu investiu R\$ 50.000,00, e Douglas, R\$ 60.000,00. Sabendo que o lucro registrado no primeiro ano de funcionamento foi de R\$ 120.000,00, o valor recebido por Douglas será de:

- A) R\$ 60.000,00.
- B) R\$ 54.000,00.
- C) R\$ 42.000,00.
- D) R\$ 36.000,00.
- E) R\$ 30.000,00.

**QUESTÃO 27** – No treino de um time de basquete, o time acertou a cesta 55 vezes. Entre cestas de 3 e de 2 pontos, totalizou 140 pontos. De todas as cestas convertidas, o time fez quantas cestas de 3 pontos?

- A) 15.
- B) 20.
- C) 30.
- D) 35.
- E) 40.

**QUESTÃO 28** – O lucro de uma pequena empresa depende do número de unidades vendidas de seu produto. O gráfico que relaciona o lucro e o número de unidades vendidas é apresentado a seguir:

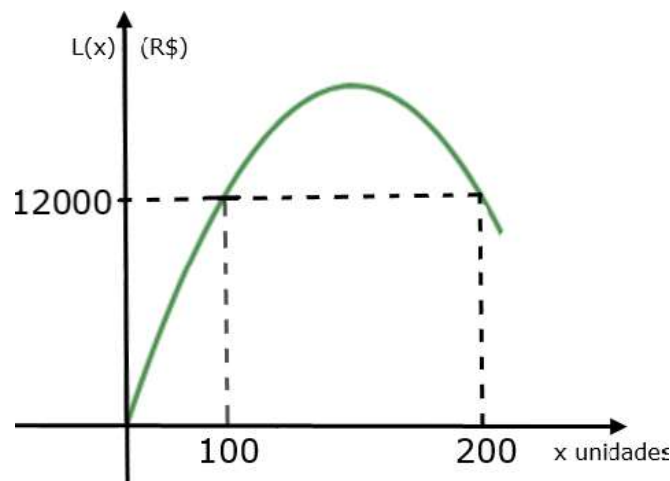

Pode-se concluir que o lucro máximo dessa empresa é de:

- A) R\$ 13.500,00.
- B) R\$ 14.300,00.
- C) R\$ 15.000,00.
- D) R\$ 20.000,00.
- E) R\$ 22.500,00.



**QUESTÃO 29** – A empresa “Xsoluções” abriu seu capital há quatro anos. Em 2019 e 2020, suas ações valorizaram 12% e 7%, respectivamente. Já em 2021, desvalorizaram 2% e, no ano seguinte, houve nova desvalorização de 8%. Pode-se dizer que, no período de 2019 a 2022, as ações da “Xsoluções” valorizaram aproximadamente:

- A) 4,5%.
- B) 6%.
- C) 7,25%.
- D) 8%.
- E) 9%.

**QUESTÃO 30** – O preenchimento correto da terceira coluna da tabela abaixo com os respectivos valores lógicos (de cima para baixo) é:

<b>p</b>	<b>q</b>	<b><math>p \vee q</math></b>
V	V	
V	F	
F	V	
F	F	

- A) F – F – F – V.
- B) V – V – V – F.
- C) V – F – F – V.
- D) V – F – F – F.
- E) F – V – V – V.

**CONHECIMENTOS ESPECÍFICOS**

**QUESTÃO 31** – Entre as vedações ao servidor público, previstas no Código de Ética Profissional do Servidor Público Civil do Poder Executivo, divulgado através do Decreto Federal nº 1.171/1994, estão:

- I. Impedir ou obstar a alteração espúria do teor de documentos que devam ser encaminhados para providências.
- II. Retirar da repartição pública, sem estar legalmente autorizado, qualquer documento, livro ou bem pertencente ao patrimônio público.
- III. Pleitear, solicitar, provocar, sugerir ou receber qualquer tipo de ajuda financeira, gratificação, prêmio, comissão, doação ou vantagem de qualquer espécie, para si, familiares ou qualquer pessoa, para o cumprimento da sua missão ou para influenciar outro servidor para o mesmo fim.

Quais estão corretas?

- A) Apenas II.
- B) Apenas I e II.
- C) Apenas I e III.
- D) Apenas II e III.
- E) I, II e III.

**QUESTÃO 32** – Com base na Constituição Federal vigente, podemos afirmar que:

1. O Poder Legislativo é exercido pelo Congresso Nacional.
2. O Congresso Nacional se compõe da Câmara dos Deputados e do Senado Federal.
3. O Senado Federal se compõe de representantes dos Estados e do Distrito Federal, eleitos segundo o princípio majoritário.
4. Cada estado e o Distrito Federal elegerão três senadores.
5. O mandato de cada senador será de seis anos.

O resultado da somatória dos números correspondentes às afirmações corretas é:

- A) 09.
- B) 10.
- C) 12.
- D) 14.
- E) 15.

**QUESTÃO 33** – Vaz (2022) define que os princípios são normas jurídicas de natureza lógica anterior e superior às regras, servindo de fundamento para sua criação, sua aplicação e sua interpretação do direito. A Nova Lei de Licitações previu expressamente diversos princípios para a sua aplicação, no seu Art. 5º. Sendo assim, qual é o princípio que está expressamente previsto na Lei Federal nº 14.133/2021 e que não estava expresso na Lei Federal nº 8.666/1993?

- A) Celeridade.
- B) Legalidade.
- C) Moralidade.
- D) Publicidade.
- E) Igualdade.

**QUESTÃO 34** – Marras (2016) define que a estrutura organizacional de uma empresa está geralmente demonstrada em organogramas, funcionogramas e fluxogramas de atividades. Segundo o autor, o modelo que leva em conta a especialização técnica dos ocupantes dos cargos e seus conhecimentos — departamento financeiro, departamento de vendas, departamento de contabilidade, departamento administrativo, etc. — se denomina departamentalização:

- A) Pela amplitude de controle.
- B) Funcional.
- C) Geográfica.
- D) Por processo.
- E) Por cliente.

**QUESTÃO 35** – A Microsoft tem planos de assinatura do Microsoft 365 (antigo Office 365) em que são obtidos os aplicativos do Office totalmente instalados. Entre esses aplicativos, estão:

- I. Word.
- II. Excel.
- III. PowerPoint.

Quais estão corretas?

- A) Apenas I.
- B) Apenas II.
- C) Apenas I e II.
- D) Apenas II e III.
- E) I, II e III.

**QUESTÃO 36** – Entre os direitos assegurados aos servidores públicos por meio das disposições do Art. 39 da Constituição Federal vigente, estão:

- I. Proteção do mercado de trabalho da mulher, mediante incentivos específicos, nos termos da lei.
- II. Participação nos lucros, ou resultados, desvinculada da remuneração, e, excepcionalmente, participação na gestão da empresa, conforme definido em lei.
- III. Redução dos riscos inerentes ao trabalho, por meio de normas de saúde, higiene e segurança.

Quais estão corretas?

- A) Apenas II.
- B) Apenas I e II.
- C) Apenas I e III.
- D) Apenas II e III.
- E) I, II e III.

**QUESTÃO 37** – Com base na Lei Complementar nº 101/2000 (Lei de Responsabilidade Fiscal), analise as seguintes assertivas:

- I. A despesa total com pessoal, em cada período de apuração, em relação aos municípios, não poderá exceder a 60% (sessenta por cento) da receita corrente líquida.
- II. Para a apuração da despesa total com pessoal, será observada a remuneração líquida do servidor, considerando as deduções ou retenções legais que houver.
- III. A despesa total com pessoal será apurada somando-se a realizada no mês em referência com as dos 11 (onze) meses imediatamente anteriores, adotando-se o regime de competência, independentemente de empenho.
- IV. A repartição do limite global da despesa total com pessoal, estabelecido para esfera municipal, não poderá exceder o percentual de 55% (cinquenta e cinco por cento) para o Poder Executivo.

Quais estão corretas?

- A) Apenas I e III.
- B) Apenas II e IV.
- C) Apenas I, II e III.
- D) Apenas II, III e IV.
- E) I, II, III e IV.

**QUESTÃO 38** – De acordo com a organização da estrutura administrativa do Poder Executivo Municipal constante no site da Prefeitura Municipal de Iomerê, entre as competências da Secretaria Municipal de Administração e Finanças, está a de planejar, coordenar, supervisionar, normatizar, controlar, orientar e formular políticas públicas de gestão de pessoas, envolvendo:

- I. O ingresso, a movimentação e a lotação de pessoal.
- II. Os planos de carreira, cargos e vencimento.
- III. A melhoria das condições de saúde ocupacional dos servidores públicos municipais e a prevenção contra acidentes de trabalho.
- IV. Os programas de valorização do servidor público calcados na produtividade.

Quais estão corretas?

- A) Apenas I e III.
- B) Apenas II e IV.
- C) Apenas I, II e III.
- D) Apenas II, III e IV.
- E) I, II, III e IV.

**QUESTÃO 39** – Segundo Meirelles (2018), a permissão é o ato administrativo \_\_\_\_\_, discricionário e precário, pelo qual o Poder Público faculta ao particular a execução de serviços de interesse coletivo, ou o uso especial de bens públicos, a título gratuito ou remunerado, nas condições estabelecidas pela Administração.

Assinale a alternativa que preenche corretamente a lacuna do trecho acima.

- A) ordinatório
- B) enunciativo
- C) normativo
- D) regulamentar
- E) negocial

**QUESTÃO 40** – Para Marras (2016), a execução do treinamento de pessoal é a aplicação daquilo que foi planejado e programado para suprir as necessidades de aprendizagem detectadas na organização. Analise as seguintes características de uma das técnicas de treinamento de pessoal mais utilizadas pelos instrutores:

- Reúne treinandos para explorar soluções grupais de problemas práticos do dia a dia.
- Estimula a criatividade e a participação e promove o comprometimento conjunto de decisões.
- É um excelente instrumento para propiciar a cada treinando a oportunidade de comparar seu sistema de reflexão com o das demais pessoas diante de problemas reais.

As características acima definem a técnica de treinamento de pessoal denominada:

- A) Painel.
- B) *Brainstorming*.
- C) Dramatização.
- D) *Workshop*.
- E) Simulação.