



DOMINGO DE MANHÃ

## PREFEITURA MUNICIPAL DE IOMERÊ/SC CONCURSO PÚBLICO Nº 01/2023

### ASSISTENTE SOCIAL E ASSISTENTE SOCIAL DO CRAS

#### INSTRUÇÕES

Leia atentamente e cumpra rigorosamente as instruções que seguem, pois elas são parte integrante das provas e das normas que regem esse certame.

1. Atente-se aos avisos contidos no quadro da sala.
2. Seus pertences deverão estar armazenados dentro de embalagem específica fornecida pelo fiscal, permanecendo em sua posse somente caneta esferográfica de ponta grossa, de material transparente, com tinta preferencialmente preta, lanche e água, se houver. A utilização de qualquer material não permitido em edital é expressamente proibida, acarretando a sua imediata eliminação do certame.
3. Certifique-se de que este caderno:
  - contém 40 (quarenta) questões;
  - refere-se ao cargo para o qual realizou a inscrição.
4. Cada questão oferece 5 (cinco) alternativas de respostas, representadas pelas letras A, B, C, D e E, sendo apenas 1 (uma) a resposta correta.
5. Será respeitado o tempo para realização da prova conforme previsto em edital, incluindo o preenchimento da grade de respostas.
6. Os três últimos candidatos deverão retirar-se da sala de prova ao mesmo tempo, devendo assinar a Ata de Prova.
7. A responsabilidade referente à interpretação dos conteúdos das questões é exclusiva do candidato.
8. No caderno de prova, você poderá rabiscar, riscar e calcular.
9. Os gabaritos preliminares da prova objetiva serão divulgados na data descrita no Cronograma de Execução desse certame.



V1\_09/12/2023 13:33:19



MANUAL

por Rafael  
Bottegli

## Como adestrar seu gato em casa



**CRIE UMA ROTINA**  
Talvez você não queira fazer o bichano dar a patinha, mas só evitar que ele te acorde de madrugada ou faça xixi no chão. Neste caso, espalhe caixas de areia pela casa, longe da comida, e calibre o relógio biológico do gato: determine horários fixos para as refeições, e reserve um tempo de manhã e à noite para brincadeiras que gastem energia.



**NATUREZA SELVAGEM**  
Alguns comportamentos são da natureza do animal e não vão mudar. Mas dá para direcioná-los. Ele sobe em mesas e estantes? Crie um espaço no alto onde ele possa ficar. Destrói o sofá? Espalhe arranhadores grandes e pesados pela casa. Pratique o reforço positivo: ofereça recompensas sempre que ele fizer o que você deseja.

**OS TREINOS**  
As sessões de adestramento devem ser constantes e durar poucos minutos. Para evitar dispersão, comece em lugares com poucas distrações e vá evoluindo até aqueles mais movimentados (sala, cozinha). Escolha um petisco que ele ame e ofereça-o em pequenas porções. Do contrário, o gato não vai se esforçar para conquistá-lo.



**INDUZA AÇÕES**  
Em vez de esperar o gatinho se sentar, posicione o petisco acima de sua cabeça até ele mudar de posição. Para fazê-lo dar a patinha, escolha um alvo. Um post-it colado na palma da mão, por exemplo. E parabeneze-o quando ele acertar. Os truques facilitam o trato com o animal (fazê-lo ficar parado para cortar as suas unhas, por exemplo).



(Fonte: Super Interessante – junho 2023 – texto adaptado especialmente para esta prova).

**QUESTÃO 01** – Em relação à organização textual, pode-se afirmar que o texto é formado por seqüências textuais do tipo:

- A) Narrativo, relacionando eventos temporalmente.
- B) Descritivo, indicando características de elementos ou fatos.
- C) Expositivo, apresentando saberes de senso comum.
- D) Injuntivo, orientando para alguma ação.
- E) Argumentativo, apresentando ideias, reflexões e avaliações.

**QUESTÃO 02** – Em “Talvez você não queira fazer o bichano dar a patinha, mas só evitar que ele te acorde de madrugada ou faça xixi no chão”, a oração destacada estabelece com a anterior uma relação de:

- A) Adição.
- B) Oposição.
- C) Finalidade.
- D) Causa.
- E) Consequência.

**QUESTÃO 03** – Para cumprir com as funções discursivas do gênero textual em questão, o texto utiliza vários recursos como:

- I. Linguagem simples e objetiva.
- II. Verbos predominantemente no imperativo.
- III. Estrutura em tópicos.

Quais estão corretas?

- A) Apenas I.
- B) Apenas II.
- C) Apenas III.
- D) Apenas I e III.
- E) I, II e III.

**QUESTÃO 04** – No trecho “Neste caso, espalhe caixas de areia pela casa, longe da comida, e calibre o relógio biológico do gato: determine horários fixos para as refeições, e reserve um tempo de manhã e à noite para brincadeiras que gastem energia”, os dois pontos poderiam ser substituídos por:

- A) Travessão.
- B) Vírgula.
- C) Ponto-final.
- D) Ponto e vírgula.
- E) Ponto de exclamação.

**QUESTÃO 05** – A palavra destacada em “As sessões de adestramento devem ser constantes e durar poucos minutos” veicula um sentido de:

- A) Possibilidade.
- B) Dúvida.
- C) Obrigatoriedade.
- D) Finalidade.
- E) Probabilidade.

**QUESTÃO 06** – Analise os pronomes destacados no trecho: “Escolha um petisco que ele ame e ofereça-o em pequenas porções. Do contrário, o gato não vai se esforçar para conquistá-lo”. Sobre isso, assinale a alternativa correta.

- A) Os pronomes “o” e “lo” retomam o termo gato.
- B) O pronome “o” exerce função de objeto direto e o pronome “lo” retoma o termo um petisco.
- C) O pronome “lo” exerce função de objeto direto e o pronome “o” retoma o termo gato.
- D) O pronome “o” exerce função de objeto direto e o pronome “lo” retoma o termo ele.
- E) O pronome “o” retoma a palavra gato e o pronome “lo” retoma o termo um petisco.

**QUESTÃO 07** – Qual o processo de formação da palavra “bichano”?

- A) Composição por flexão.
- B) Composição por justaposição.
- C) Composição por aglutinação.
- D) Derivação parassintética.
- E) Derivação sufixal.

**QUESTÃO 08** – No trecho “reserve um tempo de manhã e à noite para brincadeiras que gastem energia”, a função sintática da oração em destaque é de:

- A) Adjunto adnominal.
- B) Adjunto adverbial.
- C) Complemento nominal.
- D) Predicativo.
- E) Objeto indireto.

**QUESTÃO 09** – “Talvez você não queira fazer o bichano dar a patinha, mas só evitar que ele te acorde de madrugada ou faça xixi no chão. Neste caso, espalhe caixas de areia pela casa, longe da comida, e calibre o relógio biológico do gato: determine horários fixos para as refeições, e reserve um tempo de manhã e à noite para brincadeiras que gastem energia”. Sobre o emprego do termo que sublinhados no trecho acima, analise as assertivas a seguir:

- I. O primeiro “que” introduz uma oração que completa o sentido do verbo “evitar”.
- II. O segundo “que” introduz uma oração que retoma o nome “brincadeiras”.
- III. O primeiro “que” é um pronome relativo.

Quais estão corretas?

- A) Apenas I.
- B) Apenas II.
- C) Apenas III.
- D) Apenas I e II.
- E) I, II e III.

**QUESTÃO 10** – Analise as frases abaixo e assinale a alternativa INCORRETA.

- 1. O gatinho sentou-se.
- 2. Vendem-se caixas de areia.
- 3. As sessões de adestramento foram planejadas pelo tutor.
- 4. Precisa-se de caixas de areia.

- A) A frase 1 representa uma voz reflexiva.
- B) Na frase 1, o pronome pode ser deslocado para antes do verbo, sem prejuízo às normas de colocação pronominal.
- C) A frase 3 representa uma voz ativa.
- D) Na frase 4, o sujeito é indeterminado.
- E) A frase 2 representa uma voz passiva.

### CONHECIMENTOS GERAIS

**QUESTÃO 11** – O governo federal brasileiro vem, há anos, ofertando incentivos à educação por meio de bolsas que dão acesso à graduação ou que podem ser usufruídas durante a graduação ou pós-graduação para capacitação, pesquisa, aperfeiçoamento e quitação de mensalidades. São programas de bolsas de estudo com incentivo público no âmbito federal:

- I. Iniciação Científica.
- II. ProUni.
- III. Pibid.

Quais estão corretas?

- A) Apenas I.
- B) Apenas II.
- C) Apenas III.
- D) Apenas I e II.
- E) I, II e III.

**QUESTÃO 12** – Desde o início do mês de outubro, os principais jornais e portais de notícia tratam do conflito, considerado uma guerra, entre Israel e Palestina, mais especificamente representada pelo Hamas. No centro dos ataques está a Faixa de Gaza. Sobre ela, analise as assertivas abaixo, assinalando V, se verdadeiras, ou F, se falsas.

- ( ) É um território não reconhecido como país ou Estado, mas que tem uma população maior do que a de muitas capitais brasileiras, por exemplo.
- ( ) Tem 40 quilômetros de comprimento e aproximadamente 8 quilômetros de largura.
- ( ) Fica localizada na costa oeste de Israel, na fronteira com o Egito.

A ordem correta de preenchimento dos parênteses, de cima para baixo, é:

- A) F – V – V.
- B) V – F – F.
- C) V – V – V.
- D) F – F – V.
- E) V – V – F.

**QUESTÃO 13** – Sobre dados coletados pelo IBGE acerca do município de Iomerê, analise as assertivas abaixo:

- I. O município pertence à microrregião de Joaçaba (2021).
- II. Os últimos dados, de 2021, revelam que o município tinha mais de 500 matrículas no ensino fundamental e em torno de 100 no ensino médio.
- III. Dados coletados em 2022 mostram que o município ocupa a 100ª posição no estado em relação à densidade demográfica, que é de 40,8 habitantes por quilômetro quadrado.

Quais estão corretas?

- A) Apenas I.
- B) Apenas II.
- C) Apenas III.
- D) Apenas I e II.
- E) I, II e III.

**QUESTÃO 14** – Desde 2019, muitos casos de ataques a escolas vêm sendo noticiados, chocando a sociedade frente a tanta barbárie. Em 2023, foram pelo menos nove casos até outubro. Muito lamentavelmente, Santa Catarina esteve entre os estados em que os ataques ocorreram. Sobre o caso que chocou o Brasil em abril, no município de Blumenau, assinale a alternativa correta.

- A) Um adolescente de 13 anos esfaqueou quatro professoras e um aluno.
- B) Um homem de 25 anos atacou à machadinha uma escola de educação infantil, ceifando a vida de quatro crianças.
- C) Um jovem de 17 anos foi apreendido depois de atirar bombas caseiras do tipo coquetel molotov em duas escolas que funcionam no mesmo prédio. Dois artefatos explodiram depois de atingir a grade de entrada do prédio, mas ninguém ficou ferido.
- D) Um ex-aluno de 14 anos de uma escola pública cometeu um ataque com faca na instituição. Três alunos ficaram feridos e um, também de 14 anos, morreu.
- E) Um ex-aluno entrou armado em uma escola estadual, alegando que solicitaria o seu histórico escolar, e matou dois alunos a tiros.

**QUESTÃO 15** – Inaugurado em dezembro de 2022 e considerado o prédio mais alto do Brasil desde então (*Council on Tall Buildings and Urban Habitat* – CTBUH), o One Tower tem 290 metros de altura e 84 pavimentos, sendo 70 deles habitáveis. O valor do imóvel custa, em média, 12 milhões (Fonte: G1). Em qual cidade está localizado esse empreendimento?

- A) São Paulo.
- B) Rio de Janeiro.
- C) Brasília.
- D) Balneário Camboriú.
- E) Florianópolis.

**LEGISLAÇÃO**

**QUESTÃO 16** – Conforme a Constituição Federal, a soberania popular será exercida pelo sufrágio universal e pelo voto direto e secreto, com valor igual para todos, e, nos termos da lei, mediante:

- I. Referendo.
- II. Plebiscito.
- III. Greves.
- IV. Milícias organizadas.

Quais estão corretas?

- A) Apenas I e II.
- B) Apenas I e III.
- C) Apenas II e III.
- D) Apenas III e IV.
- E) Apenas I, III e IV.

**QUESTÃO 17** – De acordo com a Constituição Federal:

- A) Todas as pessoas têm direito a internet grátis.
- B) É livre a manifestação do pensamento, sendo permitido o anonimato.
- C) É livre a expressão da atividade intelectual, artística, científica e de comunicação, independentemente de censura ou licença.
- D) São invioláveis a intimidade, a vida privada, a honra e a imagem das pessoas, com exceção de políticos em exercício de mandato eletivo.
- E) É garantido o direito de propriedade apenas para pessoas ricas e brancas.

**QUESTÃO 18** – Segundo a Constituição Federal, os gestores locais do Sistema Único de Saúde poderão admitir agentes comunitários de saúde e agentes de combate às endemias por meio de \_\_\_\_\_, de acordo com a natureza e a complexidade de suas atribuições e requisitos específicos para sua atuação.

Assinale a alternativa que preenche corretamente a lacuna do trecho acima.

- A) licitação
- B) processo seletivo público
- C) concurso público
- D) chamamento público
- E) tomada de preços

**QUESTÃO 19** – Segundo a Constituição Federal, a política \_\_\_\_\_ será planejada e executada na forma da lei, com a participação efetiva do setor de produção, envolvendo produtores e trabalhadores rurais, bem como dos setores de comercialização, de armazenamento e de transportes.

Assinale a alternativa que preenche corretamente a lacuna do trecho acima.

- A) fiscal
- B) agrícola
- C) hospitalar
- D) educacional
- E) espacial

**QUESTÃO 20** – Segundo a Lei Maria da Penha, a violência doméstica e familiar contra a mulher constitui uma das formas de violação:

- A) Dos direitos humanos.
- B) Dos direitos da mulher.
- C) Dos direitos do homem.
- D) Do direito penal.
- E) Dos direitos do casal.

**QUESTÃO 21** – Roberto tem 27 anos e quer se candidatar a governador do seu estado. Nos termos da Constituição Federal, a candidatura de Roberto é possível?

- A) Sim, pois não há idade mínima para se candidatar a governador.
- B) Sim, pois a idade mínima é 18 anos.
- C) Não, pois a idade mínima é 35 anos.
- D) Não, pois a idade mínima é 30 anos.
- E) Sim, pois a idade mínima é 25 anos.

**QUESTÃO 22** – Conforme o Regime Jurídico dos Servidores Públicos do Município de Iomerê, proventos é:

- A) O somatório do valor mensal pago ao servidor público correspondente ao vencimento do cargo mais vantagens pecuniárias.
- B) A aceitação expressa das atribuições, deveres e responsabilidades inerentes ao cargo público, com o compromisso de bem servir, formalizada com a assinatura de termo pela autoridade competente e pelo nomeado.
- C) O procedimento pelo qual fica assinalado o comparecimento do servidor ao serviço.
- D) A retribuição pecuniária mensal, fixada em lei, paga ao servidor em efetivo exercício do cargo ou função pública, correspondente ao nível em que estiver posicionado na respectiva tabela de vencimentos.
- E) A remuneração paga ao servidor municipal aposentado ou em disponibilidade.

**QUESTÃO 23** – Conforme a Lei Orgânica de Iomerê, a remuneração e o subsídio dos ocupantes de cargos, funções e empregos públicos da administração direta, autárquica e fundacional, dos membros de qualquer dos Poderes do Município, dos detentores de mandato eletivo e dos demais agentes políticos e os proventos, pensões ou outra espécie remuneratória, percebidos cumulativamente ou não, incluídas as vantagens pessoais ou de qualquer natureza, não poderão exceder o subsídio mensal do(s):

- A) Governador.
- B) Ministros do supremo tribunal federal.
- C) Senadores.
- D) Vereadores.
- E) Prefeito.

**QUESTÃO 24** – Segundo a Lei Orgânica de Iomerê, é de competência exclusiva da Câmara Municipal:

- A) Alterar a Constituição Federal.
- B) Desenvolver o sistema viário do município.
- C) Autorizar o prefeito a ausentar-se do município quando a ausência exceder 15 dias.
- D) Constituir advogado para o município.
- E) Nomear e exonerar os secretários municipais.

**QUESTÃO 25** – Segundo o Plano de Carreira dos Servidores de Iomerê, caso o servidor queira solicitar ascensão de nível de cargo em uma mesma classe, onde ele deverá protocolar o pedido?

- A) Tesouraria.
- B) Secretaria de Administração.
- C) Gabinete do Prefeito.
- D) Secretaria de Educação.
- E) Recursos Humanos.

### MATEMÁTICA/RACIOCÍNIO LÓGICO

**QUESTÃO 26** – Três sócios devem dividir proporcionalmente o lucro do primeiro ano de funcionamento de sua empresa. Na abertura da empresa, Aloísio investiu R\$ 90.000,00, Tadeu investiu R\$ 50.000,00, e Douglas, R\$ 60.000,00. Sabendo que o lucro registrado no primeiro ano de funcionamento foi de R\$ 120.000,00, o valor recebido por Douglas será de:

- A) R\$ 60.000,00.
- B) R\$ 54.000,00.
- C) R\$ 42.000,00.
- D) R\$ 36.000,00.
- E) R\$ 30.000,00.

**QUESTÃO 27** – No treino de um time de basquete, o time acertou a cesta 55 vezes. Entre cestas de 3 e de 2 pontos, totalizou 140 pontos. De todas as cestas convertidas, o time fez quantas cestas de 3 pontos?

- A) 15.
- B) 20.
- C) 30.
- D) 35.
- E) 40.

**QUESTÃO 28** – O lucro de uma pequena empresa depende do número de unidades vendidas de seu produto. O gráfico que relaciona o lucro e o número de unidades vendidas é apresentado a seguir:

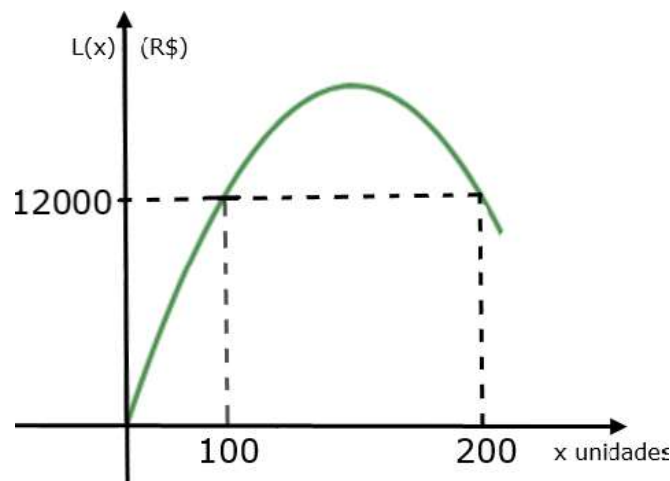

Pode-se concluir que o lucro máximo dessa empresa é de:

- A) R\$ 13.500,00.
- B) R\$ 14.300,00.
- C) R\$ 15.000,00.
- D) R\$ 20.000,00.
- E) R\$ 22.500,00.



**QUESTÃO 29** – A empresa “Xsoluções” abriu seu capital há quatro anos. Em 2019 e 2020, suas ações valorizaram 12% e 7%, respectivamente. Já em 2021, desvalorizaram 2% e, no ano seguinte, houve nova desvalorização de 8%. Pode-se dizer que, no período de 2019 a 2022, as ações da “Xsoluções” valorizaram aproximadamente:

- A) 4,5%.
- B) 6%.
- C) 7,25%.
- D) 8%.
- E) 9%.

**QUESTÃO 30** – O preenchimento correto da terceira coluna da tabela abaixo com os respectivos valores lógicos (de cima para baixo) é:

<b>p</b>	<b>q</b>	<b><math>p \vee q</math></b>
V	V	
V	F	
F	V	
F	F	

- A) F – F – F – V.
- B) V – V – V – F.
- C) V – F – F – V.
- D) V – F – F – F.
- E) F – V – V – V.

**CONHECIMENTOS ESPECÍFICOS**

**QUESTÃO 31** – De acordo com a NOB-RH/SUAS, o assistente social da equipe de referência da família acolhedora pode acompanhar até quantas famílias acolhedoras e quantas famílias de origem entre os usuários atendidos nessa modalidade, respectivamente?

- A) 10 famílias acolhedoras e 15 famílias de origem.
- B) 15 famílias acolhedoras e 10 famílias de origem.
- C) 15 famílias acolhedoras e 15 famílias de origem.
- D) 25 famílias acolhedoras e 30 famílias de origem.
- E) 20 famílias acolhedoras e 10 famílias de origem.

**QUESTÃO 32** – “Está previsto na Tipificação Nacional de Serviços Socioassistenciais e é um instrumento que compõe o trabalho social. Conhecer o seu conteúdo é um direito das famílias e dos indivíduos usuários do SUAS”. A qual item o trecho se refere?

- A) Cadastro único.
- B) Entrevista social.
- C) Estudo social.
- D) Prontuário de atendimento.
- E) Projeto terapêutico singular.

**QUESTÃO 33** – Carlos Antonio de Souza Moraes (2015) informa que “o crescimento mercantil das vagas em cursos privados e na modalidade à distância pode redefinir, em curto prazo, o perfil profissional, pronto a atender acriticamente as demandas imediatas do capital, formando um exército social de reserva”. Considerando o assunto, analise as perguntas abaixo:

- Para o autor, esses são reflexos de qual processo?
- Que posição deve ser assumida diante disso?

Assinale a alternativa que contém, correta e respectivamente, as respostas para as perguntas acima.

- A) Da contrarreforma do ensino superior. – A de defesa do projeto de formação profissional.
- B) Do exacerbado produtivismo acadêmico. – Uma postura investigativa.
- C) Do exacerbado produtivismo acadêmico. – A de defesa do projeto de formação profissional.
- D) Da precarização das condições de trabalho docente. – A de defesa do projeto de formação profissional.
- E) Da precarização das condições de trabalho docente. – Uma postura investigativa.

**QUESTÃO 34** – O Código de Ética do(a) assistente social prevê um elemento que “protegerá o(a) usuário(a) em tudo aquilo de que o(a) assistente social tome conhecimento como decorrência do exercício da atividade profissional”. O trecho apresentado refere-se:

- A) Às atribuições privativas do assistente social.
- B) Ao Código de Ética Profissional.
- C) À dimensão investigativa.
- D) À seguridade social.
- E) Ao sigilo profissional.

**QUESTÃO 35** – A partir das brochuras acerca dos Parâmetros para Atuação de Assistentes Sociais do Conselho Federal de Serviço Social (CFESS) analise as características abaixo:

- Um conjunto de ações estatais e privadas para atender a necessidades sociais.
- A Constituição Federal de 1988 situou-a no âmbito da Seguridade Social e a reconheceu como direito social e dever estatal.
- Desde os primórdios do Serviço Social, tem sido um importante campo de trabalho de muitos/as assistentes sociais.

As características acima descrevem o conceito de:

- A) Benefício de Prestação Continuada.
- B) Assistência Social.
- C) Proteção Social Especial.
- D) Proteção Social Básica.
- E) Previdência Social.

**QUESTÃO 36** – Segundo Mioto (2009), ao refletir sobre “Orientação e acompanhamento social a indivíduos, grupos e famílias”, as bases do pensamento crítico dialético no Serviço Social permitiram compreender que as ações profissionais estão profundamente condicionadas pelas relações entre as classes na sociedade \_\_\_\_\_. Assim, as ações profissionais são dotadas de caráter \_\_\_\_\_ e se desenvolvem mediatizadas pelas \_\_\_\_\_ que garantem o acesso aos serviços, programas e benefícios sociais.

Assinale a alternativa que preenche, correta e respectivamente, as lacunas do trecho acima.

- A) capitalista – educativo – instituições
- B) capitalista – educativo – políticas sociais
- C) capitalista – privatista – políticas sociais
- D) socialista – educativo – políticas sociais
- E) socialista – privatista – instituições

**QUESTÃO 37** – Com base nos conhecimentos acerca do Código De Ética Profissional do(a) Assistente Social e sua inserção nos espaços sócio-ocupacionais, analise a situação a seguir: “Inserida em uma unidade prisional do Sul do Brasil, a assistente social Joana, no exercício de sua profissão, foi criticada por um advogado que a ofendeu dizendo que ela gostava de ‘defender vagabundos’, acusando-a de ser ‘inútil naquele espaço’”. Considerando tal situação, à luz do código de ética, é possível afirmar que Joana terá direito a(à):

- A) Desagravo público.
- B) Licença médica.
- C) Pronunciamento em matéria de Serviço Social.
- D) Sigilo profissional.
- E) Represália.

**QUESTÃO 38** – Segundo o editorial “Crise Sanitária, Territórios e Pobreza” (Simionatto, 2023), a pandemia de Covid 19 gerou grande impacto na sociedade brasileira. De acordo com a autora, qual foi o efeito da crise sanitária sobre a sociedade?

- A) Arrefeceu a luta de classes devido à solidariedade expressiva que o momento exigiu.
- B) Devido ao isolamento social, estagnou o avanço da questão social.
- C) Exponenciou as expressões da questão social.
- D) Manteve as expressões da questão social em suspensão.
- E) Regrediu no avanço neoliberal e nos conflitos entre as classes.

**QUESTÃO 39** – Em relação ao Benefício de Prestação Continuada (BPC), analise as assertivas abaixo, assinalando V, se verdadeiras, ou F, se falsas.

- ( ) Após cessação do BPC para pessoa com deficiência não será realizada nova concessão do benefício, mesmo quando a pessoa atenda aos requisitos definidos no regulamento.
- ( ) Idosos acolhidos em instituições de longa permanência não poderão receber o benefício de prestação continuada, tendo em vista que sua manutenção já está garantida.
- ( ) O benefício de prestação continuada pode ser pago a mais de um membro da mesma família enquanto atenderem aos requisitos exigidos na Lei Orgânica da Assistência Social (LOAS).

A ordem correta de preenchimento dos parênteses, de cima para baixo, é:

- A) F – F – V.
- B) F – V – F.
- C) V – F – F.
- D) V – F – V.
- E) V – V – F.

**QUESTÃO 40** – De acordo com Prates (2012), no artigo "O método marxiano de investigação e o enfoque misto na pesquisa social", a perspectiva \_\_\_\_\_ consiste, antes de tudo, em ver a vida como movimento permanente, como processo e provisoriedade, o que precisa ser contemplado na análise das formas e fenômenos \_\_\_\_\_, de modo a superar uma visão estagnada de estados na medida em que se reconhece o movimento, o devir, que será novamente \_\_\_\_\_ para que o próprio movimento siga seu curso".

Assinale a alternativa que preenche, correta e respectivamente, as lacunas do trecho acima.

- A) analítica – comunitários – afirmado
- B) analítica – sociais – negado
- C) dialética – comunitários – afirmado
- D) dialética – comunitários – negado
- E) dialética – sociais – negado