



DOMINGO DE MANHÃ

PREFEITURA MUNICIPAL DE IOMERÊ/SC CONCURSO PÚBLICO Nº 01/2023

ODONTÓLOGO

INSTRUÇÕES

Leia atentamente e cumpra rigorosamente as instruções que seguem, pois elas são parte integrante das provas e das normas que regem esse certame.

1. Atente-se aos avisos contidos no quadro da sala.
2. Seus pertences deverão estar armazenados dentro de embalagem específica fornecida pelo fiscal, permanecendo em sua posse somente caneta esferográfica de ponta grossa, de material transparente, com tinta preferencialmente preta, lanche e água, se houver. A utilização de qualquer material não permitido em edital é expressamente proibida, acarretando a sua imediata eliminação do certame.
3. Certifique-se de que este caderno:
 - contém 40 (quarenta) questões;
 - refere-se ao cargo para o qual realizou a inscrição.
4. Cada questão oferece 5 (cinco) alternativas de respostas, representadas pelas letras A, B, C, D e E, sendo apenas 1 (uma) a resposta correta.
5. Será respeitado o tempo para realização da prova conforme previsto em edital, incluindo o preenchimento da grade de respostas.
6. Os três últimos candidatos deverão retirar-se da sala de prova ao mesmo tempo, devendo assinar a Ata de Prova.
7. A responsabilidade referente à interpretação dos conteúdos das questões é exclusiva do candidato.
8. No caderno de prova, você poderá rabiscar, riscar e calcular.
9. Os gabaritos preliminares da prova objetiva serão divulgados na data descrita no Cronograma de Execução desse certame.



MANUAL

por Rafael
Bottegli

Como adestrar seu gato em casa



CRIE UMA ROTINA
Talvez você não queira fazer o bichano dar a patinha, mas só evitar que ele te acorde de madrugada ou faça xixi no chão. Neste caso, espalhe caixas de areia pela casa, longe da comida, e calibre o relógio biológico do gato: determine horários fixos para as refeições, e reserve um tempo de manhã e à noite para brincadeiras que gastem energia.



NATUREZA SELVAGEM
Alguns comportamentos são da natureza do animal e não vão mudar. Mas dá para direcioná-los. Ele sobe em mesas e estantes? Crie um espaço no alto onde ele possa ficar. Destrói o sofá? Espalhe arranhadores grandes e pesados pela casa. Pratique o reforço positivo: ofereça recompensas sempre que ele fizer o que você deseja.

OS TREINOS
As sessões de adestramento devem ser constantes e durar poucos minutos. Para evitar dispersão, comece em lugares com poucas distrações e vá evoluindo até aqueles mais movimentados (sala, cozinha). Escolha um petisco que ele ame e ofereça-o em pequenas porções. Do contrário, o gato não vai se esforçar para conquistá-lo.



INDUZA AÇÕES
Em vez de esperar o gatinho se sentar, posicione o petisco acima de sua cabeça até ele mudar de posição. Para fazê-lo dar a patinha, escolha um alvo. Um post-it colado na palma da mão, por exemplo. E parabeneze-o quando ele acertar. Os truques facilitam o trato com o animal (fazê-lo ficar parado para cortar as suas unhas, por exemplo).



(Fonte: Super Interessante – junho 2023 – texto adaptado especialmente para esta prova).

QUESTÃO 01 – Em relação à organização textual, pode-se afirmar que o texto é formado por seqüências textuais do tipo:

- A) Narrativo, relacionando eventos temporalmente.
- B) Descritivo, indicando características de elementos ou fatos.
- C) Expositivo, apresentando saberes de senso comum.
- D) Injuntivo, orientando para alguma ação.
- E) Argumentativo, apresentando ideias, reflexões e avaliações.

QUESTÃO 02 – Em “Talvez você não queira fazer o bichano dar a patinha, mas só evitar que ele te acorde de madrugada ou faça xixi no chão”, a oração destacada estabelece com a anterior uma relação de:

- A) Adição.
- B) Oposição.
- C) Finalidade.
- D) Causa.
- E) Consequência.

QUESTÃO 03 – Para cumprir com as funções discursivas do gênero textual em questão, o texto utiliza vários recursos como:

- I. Linguagem simples e objetiva.
- II. Verbos predominantemente no imperativo.
- III. Estrutura em tópicos.

Quais estão corretas?

- A) Apenas I.
- B) Apenas II.
- C) Apenas III.
- D) Apenas I e III.
- E) I, II e III.

QUESTÃO 04 – No trecho “Neste caso, espalhe caixas de areia pela casa, longe da comida, e calibre o relógio biológico do gato: determine horários fixos para as refeições, e reserve um tempo de manhã e à noite para brincadeiras que gastem energia”, os dois pontos poderiam ser substituídos por:

- A) Travessão.
- B) Vírgula.
- C) Ponto-final.
- D) Ponto e vírgula.
- E) Ponto de exclamação.

QUESTÃO 05 – A palavra destacada em “As sessões de adestramento devem ser constantes e durar poucos minutos” veicula um sentido de:

- A) Possibilidade.
- B) Dúvida.
- C) Obrigatoriedade.
- D) Finalidade.
- E) Probabilidade.

QUESTÃO 06 – Analise os pronomes destacados no trecho: “Escolha um petisco que ele ame e ofereça-o em pequenas porções. Do contrário, o gato não vai se esforçar para conquistá-lo”. Sobre isso, assinale a alternativa correta.

- A) Os pronomes “o” e “lo” retomam o termo gato.
- B) O pronome “o” exerce função de objeto direto e o pronome “lo” retoma o termo um petisco.
- C) O pronome “lo” exerce função de objeto direto e o pronome “o” retoma o termo gato.
- D) O pronome “o” exerce função de objeto direto e o pronome “lo” retoma o termo ele.
- E) O pronome “o” retoma a palavra gato e o pronome “lo” retoma o termo um petisco.

QUESTÃO 07 – Qual o processo de formação da palavra “bichano”?

- A) Composição por flexão.
- B) Composição por justaposição.
- C) Composição por aglutinação.
- D) Derivação parassintética.
- E) Derivação sufixal.

QUESTÃO 08 – No trecho “reserve um tempo de manhã e à noite para brincadeiras que gastem energia”, a função sintática da oração em destaque é de:

- A) Adjunto adnominal.
- B) Adjunto adverbial.
- C) Complemento nominal.
- D) Predicativo.
- E) Objeto indireto.

QUESTÃO 09 – “Talvez você não queira fazer o bichano dar a patinha, mas só evitar que ele te acorde de madrugada ou faça xixi no chão. Neste caso, espalhe caixas de areia pela casa, longe da comida, e calibre o relógio biológico do gato: determine horários fixos para as refeições, e reserve um tempo de manhã e à noite para brincadeiras que gastem energia”. Sobre o emprego do termo que sublinhados no trecho acima, analise as assertivas a seguir:

- I. O primeiro “que” introduz uma oração que completa o sentido do verbo “evitar”.
- II. O segundo “que” introduz uma oração que retoma o nome “brincadeiras”.
- III. O primeiro “que” é um pronome relativo.

Quais estão corretas?

- A) Apenas I.
- B) Apenas II.
- C) Apenas III.
- D) Apenas I e II.
- E) I, II e III.

QUESTÃO 10 – Analise as frases abaixo e assinale a alternativa INCORRETA.

1. O gatinho sentou-se.
2. Vendem-se caixas de areia.
3. As sessões de adestramento foram planejadas pelo tutor.
4. Precisa-se de caixas de areia.

- A) A frase 1 representa uma voz reflexiva.
- B) Na frase 1, o pronome pode ser deslocado para antes do verbo, sem prejuízo às normas de colocação pronominal.
- C) A frase 3 representa uma voz ativa.
- D) Na frase 4, o sujeito é indeterminado.
- E) A frase 2 representa uma voz passiva.

CONHECIMENTOS GERAIS

QUESTÃO 11 – O governo federal brasileiro vem, há anos, ofertando incentivos à educação por meio de bolsas que dão acesso à graduação ou que podem ser usufruídas durante a graduação ou pós-graduação para capacitação, pesquisa, aperfeiçoamento e quitação de mensalidades. São programas de bolsas de estudo com incentivo público no âmbito federal:

- I. Iniciação Científica.
- II. ProUni.
- III. Pibid.

Quais estão corretas?

- A) Apenas I.
- B) Apenas II.
- C) Apenas III.
- D) Apenas I e II.
- E) I, II e III.

QUESTÃO 12 – Desde o início do mês de outubro, os principais jornais e portais de notícia tratam do conflito, considerado uma guerra, entre Israel e Palestina, mais especificamente representada pelo Hamas. No centro dos ataques está a Faixa de Gaza. Sobre ela, analise as assertivas abaixo, assinalando V, se verdadeiras, ou F, se falsas.

- () É um território não reconhecido como país ou Estado, mas que tem uma população maior do que a de muitas capitais brasileiras, por exemplo.
- () Tem 40 quilômetros de comprimento e aproximadamente 8 quilômetros de largura.
- () Fica localizada na costa oeste de Israel, na fronteira com o Egito.

A ordem correta de preenchimento dos parênteses, de cima para baixo, é:

- A) F – V – V.
- B) V – F – F.
- C) V – V – V.
- D) F – F – V.
- E) V – V – F.

QUESTÃO 13 – Sobre dados coletados pelo IBGE acerca do município de Iomerê, analise as assertivas abaixo:

- I. O município pertence à microrregião de Joaçaba (2021).
- II. Os últimos dados, de 2021, revelam que o município tinha mais de 500 matrículas no ensino fundamental e em torno de 100 no ensino médio.
- III. Dados coletados em 2022 mostram que o município ocupa a 100ª posição no estado em relação à densidade demográfica, que é de 40,8 habitantes por quilômetro quadrado.

Quais estão corretas?

- A) Apenas I.
- B) Apenas II.
- C) Apenas III.
- D) Apenas I e II.
- E) I, II e III.

QUESTÃO 14 – Desde 2019, muitos casos de ataques a escolas vêm sendo noticiados, chocando a sociedade frente a tanta barbárie. Em 2023, foram pelo menos nove casos até outubro. Muito lamentavelmente, Santa Catarina esteve entre os estados em que os ataques ocorreram. Sobre o caso que chocou o Brasil em abril, no município de Blumenau, assinale a alternativa correta.

- A) Um adolescente de 13 anos esfaqueou quatro professoras e um aluno.
- B) Um homem de 25 anos atacou à machadinha uma escola de educação infantil, ceifando a vida de quatro crianças.
- C) Um jovem de 17 anos foi apreendido depois de atirar bombas caseiras do tipo coquetel molotov em duas escolas que funcionam no mesmo prédio. Dois artefatos explodiram depois de atingir a grade de entrada do prédio, mas ninguém ficou ferido.
- D) Um ex-aluno de 14 anos de uma escola pública cometeu um ataque com faca na instituição. Três alunos ficaram feridos e um, também de 14 anos, morreu.
- E) Um ex-aluno entrou armado em uma escola estadual, alegando que solicitaria o seu histórico escolar, e matou dois alunos a tiros.

QUESTÃO 15 – Inaugurado em dezembro de 2022 e considerado o prédio mais alto do Brasil desde então (*Council on Tall Buildings and Urban Habitat* – CTBUH), o One Tower tem 290 metros de altura e 84 pavimentos, sendo 70 deles habitáveis. O valor do imóvel custa, em média, 12 milhões (Fonte: G1). Em qual cidade está localizado esse empreendimento?

- A) São Paulo.
- B) Rio de Janeiro.
- C) Brasília.
- D) Balneário Camboriú.
- E) Florianópolis.

LEGISLAÇÃO

QUESTÃO 16 – Conforme a Constituição Federal, a soberania popular será exercida pelo sufrágio universal e pelo voto direto e secreto, com valor igual para todos, e, nos termos da lei, mediante:

- I. Referendo.
- II. Plebiscito.
- III. Greves.
- IV. Milícias organizadas.

Quais estão corretas?

- A) Apenas I e II.
- B) Apenas I e III.
- C) Apenas II e III.
- D) Apenas III e IV.
- E) Apenas I, III e IV.

QUESTÃO 17 – De acordo com a Constituição Federal:

- A) Todas as pessoas têm direito a internet grátis.
- B) É livre a manifestação do pensamento, sendo permitido o anonimato.
- C) É livre a expressão da atividade intelectual, artística, científica e de comunicação, independentemente de censura ou licença.
- D) São invioláveis a intimidade, a vida privada, a honra e a imagem das pessoas, com exceção de políticos em exercício de mandato eletivo.
- E) É garantido o direito de propriedade apenas para pessoas ricas e brancas.

QUESTÃO 18 – Segundo a Constituição Federal, os gestores locais do Sistema Único de Saúde poderão admitir agentes comunitários de saúde e agentes de combate às endemias por meio de _____, de acordo com a natureza e a complexidade de suas atribuições e requisitos específicos para sua atuação.

Assinale a alternativa que preenche corretamente a lacuna do trecho acima.

- A) licitação
- B) processo seletivo público
- C) concurso público
- D) chamamento público
- E) tomada de preços

QUESTÃO 19 – Segundo a Constituição Federal, a política _____ será planejada e executada na forma da lei, com a participação efetiva do setor de produção, envolvendo produtores e trabalhadores rurais, bem como dos setores de comercialização, de armazenamento e de transportes.

Assinale a alternativa que preenche corretamente a lacuna do trecho acima.

- A) fiscal
- B) agrícola
- C) hospitalar
- D) educacional
- E) espacial

QUESTÃO 20 – Segundo a Lei Maria da Penha, a violência doméstica e familiar contra a mulher constitui uma das formas de violação:

- A) Dos direitos humanos.
- B) Dos direitos da mulher.
- C) Dos direitos do homem.
- D) Do direito penal.
- E) Dos direitos do casal.

QUESTÃO 21 – Roberto tem 27 anos e quer se candidatar a governador do seu estado. Nos termos da Constituição Federal, a candidatura de Roberto é possível?

- A) Sim, pois não há idade mínima para se candidatar a governador.
- B) Sim, pois a idade mínima é 18 anos.
- C) Não, pois a idade mínima é 35 anos.
- D) Não, pois a idade mínima é 30 anos.
- E) Sim, pois a idade mínima é 25 anos.

QUESTÃO 22 – Conforme o Regime Jurídico dos Servidores Públicos do Município de Iomerê, proventos é:

- A) O somatório do valor mensal pago ao servidor público correspondente ao vencimento do cargo mais vantagens pecuniárias.
- B) A aceitação expressa das atribuições, deveres e responsabilidades inerentes ao cargo público, com o compromisso de bem servir, formalizada com a assinatura de termo pela autoridade competente e pelo nomeado.
- C) O procedimento pelo qual fica assinalado o comparecimento do servidor ao serviço.
- D) A retribuição pecuniária mensal, fixada em lei, paga ao servidor em efetivo exercício do cargo ou função pública, correspondente ao nível em que estiver posicionado na respectiva tabela de vencimentos.
- E) A remuneração paga ao servidor municipal aposentado ou em disponibilidade.

QUESTÃO 23 – Conforme a Lei Orgânica de Iomerê, a remuneração e o subsídio dos ocupantes de cargos, funções e empregos públicos da administração direta, autárquica e fundacional, dos membros de qualquer dos Poderes do Município, dos detentores de mandato eletivo e dos demais agentes políticos e os proventos, pensões ou outra espécie remuneratória, percebidos cumulativamente ou não, incluídas as vantagens pessoais ou de qualquer natureza, não poderão exceder o subsídio mensal do(s):

- A) Governador.
- B) Ministros do Supremo Tribunal Federal.
- C) Senadores.
- D) Vereadores.
- E) Prefeito.

QUESTÃO 24 – Segundo a Lei Orgânica de Iomerê, é de competência exclusiva da Câmara Municipal:

- A) Alterar a Constituição Federal.
- B) Desenvolver o sistema viário do município.
- C) Autorizar o prefeito a ausentar-se do município quando a ausência exceder 15 dias.
- D) Constituir advogado para o município.
- E) Nomear e exonerar os secretários municipais.

QUESTÃO 25 – Segundo o Plano de Carreira dos Servidores de Iomerê, caso o servidor queira solicitar ascensão de nível de cargo em uma mesma classe, onde ele deverá protocolar o pedido?

- A) Tesouraria.
- B) Secretaria de Administração.
- C) Gabinete do Prefeito.
- D) Secretaria de Educação.
- E) Recursos Humanos.

MATEMÁTICA/RACIOCÍNIO LÓGICO

QUESTÃO 26 – Três sócios devem dividir proporcionalmente o lucro do primeiro ano de funcionamento de sua empresa. Na abertura da empresa, Aloísio investiu R\$ 90.000,00, Tadeu investiu R\$ 50.000,00, e Douglas, R\$ 60.000,00. Sabendo que o lucro registrado no primeiro ano de funcionamento foi de R\$ 120.000,00, o valor recebido por Douglas será de:

- A) R\$ 60.000,00.
- B) R\$ 54.000,00.
- C) R\$ 42.000,00.
- D) R\$ 36.000,00.
- E) R\$ 30.000,00.

QUESTÃO 27 – No treino de um time de basquete, o time acertou a cesta 55 vezes. Entre cestas de 3 e de 2 pontos, totalizou 140 pontos. De todas as cestas convertidas, o time fez quantas cestas de 3 pontos?

- A) 15.
- B) 20.
- C) 30.
- D) 35.
- E) 40.

QUESTÃO 28 – O lucro de uma pequena empresa depende do número de unidades vendidas de seu produto. O gráfico que relaciona o lucro e o número de unidades vendidas é apresentado a seguir:

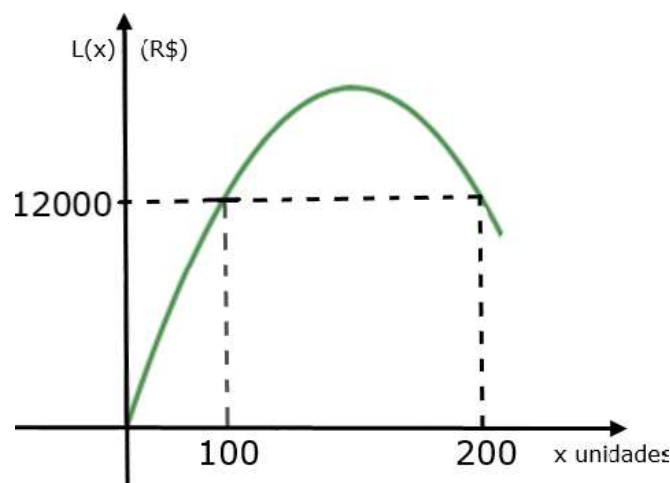

Pode-se concluir que o lucro máximo dessa empresa é de:

- A) R\$ 13.500,00.
- B) R\$ 14.300,00.
- C) R\$ 15.000,00.
- D) R\$ 20.000,00.
- E) R\$ 22.500,00.

QUESTÃO 29 – A empresa “Xsoluções” abriu seu capital há quatro anos. Em 2019 e 2020, suas ações valorizaram 12% e 7%, respectivamente. Já em 2021, desvalorizaram 2% e, no ano seguinte, houve nova desvalorização de 8%. Pode-se dizer que, no período de 2019 a 2022, as ações da “Xsoluções” valorizaram aproximadamente:

- A) 4,5%.
- B) 6%.
- C) 7,25%.
- D) 8%.
- E) 9%.

QUESTÃO 30 – O preenchimento correto da terceira coluna da tabela abaixo com os respectivos valores lógicos (de cima para baixo) é:

p	q	$p \vee q$
V	V	
V	F	
F	V	
F	F	

- A) F – F – F – V.
- B) V – V – V – F.
- C) V – F – F – V.
- D) V – F – F – F.
- E) F – V – V – V.

CONHECIMENTOS ESPECÍFICOS

QUESTÃO 31 – Um dos pressupostos da Política Nacional de Saúde Bucal (PNSB) refere-se ao uso de informações epidemiológicas sobre as condições de saúde-doença da população para subsidiar o planejamento das ações em saúde bucal, conforme o modelo de vigilância em saúde do Sistema Único de Saúde (SUS) (Brasil, 2004). Acerca da continuidade e da consolidação de uma série histórica de informações epidemiológicas em saúde bucal no Brasil, é correto afirmar que:

- A) O Projeto SB Brasil 2020 foi concluído em 2021.
- B) A série histórica foi iniciada com o levantamento nacional realizado em 1986.
- C) Em 2006, foi realizado o primeiro levantamento epidemiológico de âmbito nacional em saúde bucal no país em crianças entre 6 e 12 anos de idade.
- D) A partir do ano 2000, foram conduzidos dois levantamentos nacionais em saúde bucal, representativos da população brasileira, com metodologias semelhantes: o Projeto SB Brasil 2000 e o Projeto SB Brasil 2006.
- E) O Projeto SB Brasil 2010 é o único estudo de base nacional que atende à estratégia de vigilância em saúde da PNSB.

QUESTÃO 32 – A cárie dentária é uma doença complexa causada pelo desequilíbrio no balanço entre o mineral do dente e o fluido do biofilme. Considerando as diferentes classificações das lesões cariosas propostas (Abeno, 2016), assinale a alternativa que contém uma classificação da lesão de cárie quanto ao sítio anatômico.

- A) Lesão de cárie coronária.
- B) Lesão de cárie radicular.
- C) Lesão de fóssulas e fissuras.
- D) Lesão de cárie primária.
- E) Lesão de cárie secundária.

QUESTÃO 33 – Conforme revisado por Borrell e Papapanou (2005), existem fatores putativos que não são passíveis de intervenção (fatores não modificáveis) e fatores modificáveis (ambientais, adquiridos e comportamentais) relacionados à periodontite. Acerca desses fatores, é correto afirmar que:

- A) Evidências iniciais demonstram que a prevalência e a gravidade da periodontite aumentam com a idade, sugerindo que esta pode ser um marcador para perda de tecido periodontal de suporte.
- B) As mulheres são mais suscetíveis à periodontite do que os homens.
- C) Não têm sido demonstradas diferenças na prevalência da periodontite entre países e continentes.
- D) Apesar de o tabagismo afetar a vascularização, as respostas imunológicas humoral e celular, os processos de sinalização celular e a homeostase dos tecidos, não é possível afirmar que exista uma associação entre o tabagismo e a periodontite.
- E) Vários estudos recentes demonstraram não existir uma associação positiva entre obesidade, definida como índice de massa corporal (BMI) 30, e periodontite.

QUESTÃO 34 – Definimos uma dor como de caráter neurálgico quando ela tem caráter paroxístico, curta duração, geralmente é em forma de choque e se distribui pelo território cutâneo de determinado nervo. Na face, a mais encontrada é a neuralgia do trigêmeo. Acerca dessa algia, é INCORRETO afirmar que:

- A) Normalmente, a dor é unilateral, embora em pacientes jovens portadores de esclerose múltipla ela possa ser bilateral.
- B) No idoso, é geralmente causada por alças vasculares comprimindo o nervo trigêmeo intracraniano.
- C) Alguns pacientes portadores de neuralgia trigeminal, com resposta a medicamentos para tal quadro, podem eventualmente apresentar lacrimejamento, que também responde a essas medicações.
- D) Os quadros de neuralgia, principalmente do nervo trigêmeo, são tratados inicialmente com medicações: carbamazepina, difenil-hidantoína, clonazepam, oxcarbamazepina, pimozida, baclofeno, gabapentina.
- E) Nunca devem ser usadas associações de substâncias medicamentosas no sentido de melhorar a eficácia terapêutica, para evitar danos às células neurais.

QUESTÃO 35 – Por definição, um cisto é uma cavidade patológica (muitas vezes preenchida por líquido ou material semissólido) que é revestida por epitélio. Há uma variedade de cistos do desenvolvimento de cabeça e pescoço. Considerando essa definição, analise este trecho:

“É uma lesão rara da cavidade oral, que se desenvolve dentro do tecido linfoide oral. É microscopicamente semelhante ao cisto da fenda branquial (cisto linfoepitelial cervical), porém de tamanho muito menor. O tecido linfoide é normalmente encontrado na cavidade oral e faringe, consistindo principalmente no anel de Waldeyer, o qual inclui as tonsilas linguais e palatinas e as adenoides faringianas. Além disso, tonsilas orais acessórias e agregados linfoides podem ocorrer no assoalho de boca, superfície ventral de língua e palato mole. Também é possível que possam se desenvolver de epitélio da mucosa de superfície ou do epitélio de glândula salivar que ficou retido no tecido linfoide durante a embriogênese. Tem sido sugerido ainda que possam surgir de ductos excretores da glândula sublingual ou de glândulas salivares menores, e que o tecido linfoide associado representa uma resposta imunológica secundária. Apresentam como características clínicas: se apresenta como uma massa submucosa pequena, em geral menor que 1 cm de diâmetro; pode ser firme ou mole à palpação, e a mucosa de recobrimento é macia e não ulcerada; a lesão é branca ou amarela e muitas vezes contém em sua luz queratina com aspecto caseoso ou cremoso; em geral é assintomático, embora, ocasionalmente, alguns pacientes se queixem de tumefação ou drenagem. A dor é rara, porém pode ocorrer secundariamente a um traumatismo”.

A que esse trecho se refere?

- A) Cisto epidermoide.
- B) Cisto disontogênico.
- C) Cisto do ducto tireoglosso.
- D) Cisto linfoepitelial oral.
- E) Cisto de Klestadt.

QUESTÃO 36 – Os dois tipos de vírus do herpes simples são semelhantes na estrutura e no mecanismo de doença, porém diferem antigenicamente pela localização anatômica de predileção e pela epidemiologia. O HSV-1 se dissemina predominantemente por meio da saliva ou de lesões periorais ativas, adaptando-se melhor às regiões facial, oral e ocular, e o HSV-2 se adapta melhor às regiões genitais, sendo transmitido, predominantemente, por meio do contato sexual, e envolvendo a genitália e a pele abaixo da cintura. Considerando as lesões herpéticas secundárias devidas à infecção pelo HSV-1, é INCORRETO afirmar que:

- A) A localização mais comum de recidiva para o HSV-1 consiste na borda do vermelhão e na pele adjacente aos lábios.
- B) Em alguns pacientes, a luz ultravioleta ou o traumatismo podem desencadear as recidivas.
- C) O rompimento mecânico de vesículas intactas e a liberação do líquido contendo vírus não resultam na disseminação das lesões em nenhuma situação; logo, são uma medida que, associada ao uso de creme de aciclovir, é recomendada como tratamento das lesões.
- D) Os sinais e sintomas prodrômicos (por exemplo, dor, ardência, prurido, formigamento, calor localizado, eritema do epitélio envolvido) aparecem de 6 a 24 horas antes do desenvolvimento das lesões.
- E) Aparecem múltiplas e pequenas pápulas eritematosas, que formam grupamentos de vesículas preenchidas por líquido, e as vesículas se rompem e formam crostas dentro de dois dias.

QUESTÃO 37 – Conforme o Ministério da Saúde (2018), como devem ser atendidos pacientes com história de infarto do miocárdio há menos de 6 meses que necessitem de extrações simples?

- A) Após consultar o médico; reduzir estresse; técnicas de sedação; adiar, se possível.
- B) Em esquema normal, com monitoramento.
- C) Se possível, adiar; caso contrário, utilizar esquema normal; reduzir estresse; consultas curtas.
- D) Em esquema normal; usar anestésico sem vasoconstritor.
- E) O atendimento é contraindicado; tratamento paliativo; cirurgia de emergência em hospital.

QUESTÃO 38 – A quantidade de ingestão diária de flúor normalmente aceita como ideal para o controle da cárie e segura para a prevenção de fluorose é de:

- A) 0,05 a 0,07 mg de F/Kg massa corporal.
- B) 1,5 mg de F/Kg massa corporal.
- C) 2 a 4 mg de F/Kg massa corporal.
- D) 0,6 a 0,8 mg de F/Kg massa corporal.
- E) 0,09 a 0,1 mg de F/Kg massa corporal.

QUESTÃO 39 – Os profissionais da área da saúde, por estarem mais expostos, têm um risco elevado de aquisição de doenças infecciosas, devendo estar devidamente imunizados. Conforme a Agência Nacional de Vigilância Sanitária (Anvisa, 2006), que vacina deve ser feita em dose única, sem qualquer outro condicionante?

- A) Vacina BCG-ID (contra tuberculose).
- B) Vacina DT (contra difteria e tétano).
- C) Vacina contra influenza.
- D) Vacina SRC – tríplice viral (contra sarampo, caxumba e rubéola).
- E) Vacina contra pneumococos.

QUESTÃO 40 – O traumatismo dentoalveolar consiste em lesão traumática que acomete estruturas dentárias e de seu periodonto. Essas lesões podem estar restritas aos tecidos moles, entretanto pode haver envolvimento da estrutura dentária ou da base óssea alveolar. Assinale a alternativa que apresenta traumatismo dentoalveolar que não acomete somente tecidos moles.

- A) Extrusão.
- B) Concussão.
- C) Trinca de esmalte.
- D) Subluxação.
- E) Intrusão.