UEPB

CPCON
COMISSÃO PERMANENTE DE CONCURSOS

PREFEITURA MUNICIPAL DE PICUÍ - PB

NÍVEL SUPERIOR

Farmacêutico

EXAME GRAFOTÉCNICO:
(Transcreva a frase abaixo no local indicado na sua Folha de Respostas)

"Terra feliz, de luz, de paz, de céu azul"

INSTRUÇÕES:

01 Verifique se este caderno de provas contém **40 (quarenta)** questões de múltipla escolha, sendo Português de **01** a **15,** Raciocínio Lógico de **16** a **25** e Conhecimentos Específicos de **26** a **40**.

02 Observe se há falhas ou imperfeições gráficas que causem dúvidas. Caso existam, comunique imediatamente ao Fiscal de Sala.

03 Verifique se os dados existentes na Folha de Respostas conferem com os dados do Cartão de Inscrição.

04 Esta Prova tem duração de **4 (quatro)** horas. Não é permitida a saída do candidato antes de esgotado o tempo mínimo de **2 (duas)** horas.

05 É vetado, durante a prova, o intercâmbio ou empréstimo de material de qualquer natureza entre os candidatos, bem como o uso de celulares, calculadoras e/ou qualquer outro tipo de equipamento eletrônico. A fraude, ou tentativa, a indisciplina e o desrespeito às autoridades encarregadas dos trabalhos são faltas que eliminam o candidato.

06 Assine a **Lista de Presença** e entregue ao Fiscal de Sala a **Folha de Respostas** devidamente assinada, bem como o **Caderno de Prova**. O candidato poderá destacar o gabarito rascunho da última folha da prova, e levá-lo para sua conferência.

PORTUGUÊS

O artigo de opinião a seguir diz respeito às questões 1, 2 e 3:

TEXTO 1

Descaso da T4F e de Taylor Swift com a família de Ana Benevides é chocante, e ruim para a imagem de ambos

Produtora e cantora não fornecem ajuda financeira aos parentes da fã morta

Tony Goes

20 nov. 2023, às 12:00

"É com pesar que informamos que a família de Ana teve que recorrer a um empréstimo para possibilitar seu retorno para casa. Infelizmente, a T4F segue decepcionando e não ofereceu suporte nesta questão".

Assim começa uma postagem publicada à 1h27 desta segunda (20) no X (antigo Twitter) pelo site Update Swift Brasil, que reúne fãs da cantora Taylor Swift. O texto prossegue informando que está rolando, uma vaquinha para ajudar a família de Ana Benevides, e fornece a chave Pix para que sejam feitas doações.

Um parente dos Benevides desmentiu à **Folha** que a família tenha pedido um empréstimo. Mas é verdade que a T4F, contratante e produtora dos shows de Taylor Swift no Brasil, ofereceu apenas "apoio psicológico" aos pais da fã sul-mato-grossense que passou mal logo no começo do show de sexta-feira (17) no Rio de Janeiro e morreu de parada cardiorrespiratória no hospital Salgado Filho pouco depois.

A Time For Fun, mais conhecida pela sigla T4F, está longe de ser uma empresa querida pelo público. Atuante no mercado de espetáculos desde 1998, ela vem acumulando reclamações há mais de uma década, que vão da dificuldade em comprar ingressos pela internet à desorganização e falta de estrutura em vários shows. No site Reclame Aqui, que agrega queixas contra diversas empresas, a T4F recebe atualmente a nota 6,0, considerada ruim, com base apenas nas reclamações recebidas nos últimos 12 meses.

Esta nota deve despencar nos próximos dias. É inacreditável que a direção da T4F ainda não tenha percebido a gravidade do ocorrido. Mesmo que Ana Benevides tenha morrido de causas alheias à responsabilidade da companhia, o prestamento de apoio financeiro e logístico à família custaria muito mais barato que o desgaste de imagem que a T4F vem sofrendo agora.

Os problemas não se resumem à morte da jovem. Outros fãs reclamaram de queimaduras de 2º grau provocadas por placas de metal colocadas no chão do estádio Engenhão, no Rio. A empresa respondeu apenas que estava tudo dentro dos conformes. Novamente, não se deu conta do tamanho da encrenca.

Outra que parece não estar em sintonia com o público é a própria Taylor Swift. Na madrugada de sexta (17) para sábado (18), a cantora postou nas redes sociais uma carta manuscrita onde se dizia "arrasada" pela morte de Ana Benevides, mas que não mencionaria o caso em suas próximas apresentações.

Talvez seja uma questão cultural, mas os brasileiros adorariam que Ana fosse homenageada durante o show, talvez até com fotos projetadas no telão. O tributo poderia se estender a Gabriel Mongenot, o fã assassinado na praia de Copacabana. O crime, obviamente, não foi culpa da cantora nem da produtora, mas o rapaz veio de longe para assistir ao show. Alguém da produção poderia ter avisado Taylor que somos um povo emotivo, e que pegaria bem para ela lembrar no palco de seus dois admiradores mortos.

Mas o que ela fez até agora? Incluiu a canção "Bigger Than the Whole Sky", do album "Midnights" (2022) no setlist do show de domingo (19). A letra fala de luto e perda, mas Taylor Swift não foi além disso. Tampouco enfiou a mão em seus profundíssimos bolsos para ajudar a família de Ana Benevides.

Na noite desta segunda (20), Taylor fará seu terceiro e último show no Rio. No fim de semana que vem estará em São Paulo, para mais três shows. Isto quer dizer, entre outras coisas, que o descaso tanto dela quanto da T4F continuará na mídia. Torçamos para que a organização esteja menos caótica e que o público não sofra tanto.

Tampouco é preciso ser um gênio de marketing para perceber que demonstrar um mínimo de compaixão e fornecer alguma ajuda financeira à família Benevides faria maravilhas para as imagens de ambos.

Disponível em: <https://f5.folha.uol.com.br/colunistas/tonygoes/2023/11/descaso-da-t4f-e-de-taylor-swift-com-a-familia-de-ana-benevides-e-chocante-e-ruim-para-a-imagem-de-ambos.shtml>. Acesso em: 20 nov. 2023.

1ª QUESTÃO

Com relação à ideia central do Texto 1, assinale a alternativa CORRETA:

a) O texto trata da desconsideração da agência e da cantora a uma particularidade da cultura brasileira.

b) O texto trata do descaso da agência T4F e da cantora Taylor Swift com relação à morte de uma fã enquanto aguardava o show.

c) O texto trata das dificuldades da família de Ana Benevides para trazer o seu corpo para casa.

d) O texto trata da repercussão da mídia sobre a morte de Ana Benevides.

e) O texto trata da falta de infraestrutura adequada para os shows no Rio de Janeiro.

2ª QUESTÃO

A respeito do trecho "**Talvez** seja uma questão cultural, mas os brasileiros adorariam que Ana fosse homenageada durante o show, **talvez** até com fotos projetadas no telão. **O tributo** poderia se estender a Gabriel Mongenot, **o fã assassinado na praia de Copacabana**", a partir deste contexto, avalie as afirmações abaixo:

I- As duas ocorrências do advérbio **talvez** possuem o mesmo valor semântico no trecho em análise.
II- A segunda ocorrência do advérbio **talvez** poderia ser substituída pelo sinônimo **provavelmente**, sem que houvesse prejuízo do sentido e evitando repetições redundantes.
III- O sintagma nominal **O tributo** é um exemplo de catáfora.
IV- O referente do sintagma nominal **O tributo** é recuperado pragmaticamente, no contexto: trata-se de uma homenagem que Ana Benevides receberia num show de Taylor Swift, que talvez teria até fotos projetadas em um telão.
V- O referente do sintagma verbal **o fã assassinado na praia de Copacabana** é **Gabriel Mongenot**, cuja retomada é anafórica.

É CORRETO o que se afirma em:

a) II, IV e V apenas.
b) I, II, III, IV e V.
c) I, III, IV e V apenas.
d) I e II apenas.
e) I, II, IV e V apenas.

3ª QUESTÃO

Leia o seguinte trecho:

> Na noite desta segunda (20), Taylor fará seu terceiro e último show no Rio. No fim de sema que vem **Ø** estará em São Paulo, para mais três shows. **Isto** quer dizer, entre outras coisas, que o descaso tanto dela quanto da T4F continuará na mídia. Torçamos para que a organização esteja me caótica e que o público não sofra tanto.
>
> Tampouco é preciso ser um gênio de marketing para perceber que demonstrar mínimo de compaixão e fornecer alguma ajuda financeira à família Benevides faria maravilhas para imagens de **ambos**.

A partir deste contexto é CORRETO afirmar que:

a) O autor não considera caótica a organização do show cantora.
b) Não é possível recuperar o referente do pronome demonstrativo **Isto** no trecho em análise.
c) O símbolo **Ø** representa o referente **Taylor Swift**, retomado através de uma elipse, para evitar a repetição redundante do referente.
d) **A agência T4F e a cantora Taylor Swift** não encontra nenhum termo que lhe faça referência no texto.
e) Não há uma reiteração da ideia central do texto nesse trecho do texto.

4ª QUESTÃO

Observe a placa a seguir:

Disponível em: <http//www.instagram.com>.
Acesso em: 20 nov. 2023.

Assinale a alternativa INCORRETA:

a) As frutas não calariam a boca porque, conforme a placa está escrita, elas estariam conversando.
b) O erro da escolha lexical *conserva/conversas* é o que torna o enunciado engraçado.
c) Pelo enunciado "Pior do que o preço do arroz", é possível recuperar a informação contextual de que o arroz está caro.
d) Trata-se de um mero erro de digitação que não causa nenhum efeito de sentido na placa.
e) Apesar do erro de digitação ou de escolha lexical, a placa não perde a sua funcionalidade de comunicar.

5ª QUESTÃO

No *post* a seguir:

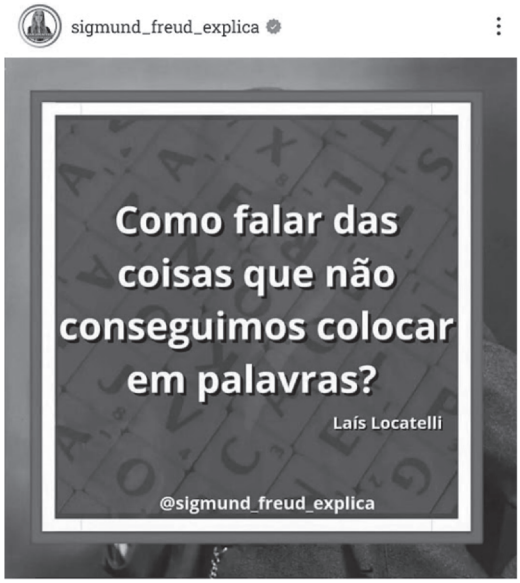

Disponível em: <http//www.instagram.com>. Acesso em: 20 nov. 2023.

Considerando a estrutura do período composto da figura, analise as afirmações abaixo.

I- **Como falar das coisas** exerce a função sintática de oração principal.
II- **Que**, no período composto em análise, exerce a função de conjunção integrante.
III- **Que**, no período composto em análise, exerce a função de pronome relativo.
IV- A oração introduzida pelo **que** se classifica como oração subordinada adverbial causal.
V- A oração introduzida pelo **que** se classifica como oração subordinada adjetiva restritiva.

É CORRETO o que se afirma em:

a) I, II, III, IV e V.
b) I, III e V apenas.
c) I, III, IV e V apenas.
d) I e II apenas.
e) II, IV e V apenas.

A charge a seguir é referente às questões 06 e 07:

Disponível em: <http://www.instagram.com>. Acesso em: 21 nov. 2023.

6ª QUESTÃO

Qual é a função da linguagem presente na fala da professora?

a) Poética.
b) Expressiva.
c) Referencial.
d) Fática.
e) Conativa.

7ª QUESTÃO

Sobre a charge, analise em sua integralidade, com especial atenção para os tempos verbais da fala da professora. A partir do contexto, analise as afirmações abaixo:

I- A temática desta charge não é atual.

II- O chargista chama a atenção para o interesse em petróleo como subterfúgio da guerra.

III- A resposta do aluno quebrou a expectativa pragmática da professora de receber uma resposta condizente com o conteúdo que estava senso abordado.

IV- Na fala da professora, a forma verbal **Vejamos,** é a conjugação do verbo **ver** no tempo presente do modo indicativo.

V- Ainda na fala da professora, a forma verbal **Cite** é a conjugação do verbo **citar** no modo imperativo.

É CORRETO o que se afirma em:

a) II e III apenas.
b) I, IV e V apenas.
c) I e IV apenas.
d) I, II, III, IV e V.
e) II, III e V apenas.

8ª QUESTÃO

Leia o poema a seguir, de Manuel Bandeira.

A Onda

a onda anda
aonde anda?
a onda?
a onda ainda
ainda onda
ainda anda
aonde?
aonde?
a onda a onda

A partir do contexto, analise as afirmações abaixo:

I- A função da linguagem predominante no texto é a poética.

II- A repetição do substantivo "onda", seguido dos advérbios "ainda" e "aonde", geram um efeito de sentido que alude ao som das vagas na areia.

III- A ausência da vírgula no último verso permite que o leitor atente para a continuidade das ondas.

IV- A leitura do poema procura reproduzir o som do mar através do funcionamento discursivo das classes de palavras substantivo e advérbio, protagonistas na matéria linguística do poema.

V- A repetição de palavras no poema não é redundante. Ela tem a função de ênfase.

É CORRETO o que se afirma em:

a) I, II e III apenas.
b) I e V apenas.
c) I, II, III, IV e V.
d) II, IV e V apenas.
e) III e IV apenas.

9ª QUESTÃO

Analise o *post* a seguir:

Disponível em: <http://www.instahram.com>. Acesso em: 21 nov. 2023.

Do ponto de vista da estrutura do período "Na vida é preciso oferecer **<u>o que você quer receber</u>**", é CORRETO afirmar que:

a) A oração principal é aquela que está em destaque.

b) A oração em destaque se classifica como uma oração coordenada sindética explicativa.

c) Trata-se de um período simples.

d) A oração em destaque se classifica como uma oração subordinada substantiva objetiva direta.

e) A oração "Na vida é preciso oferecer" é uma oração coordenada assindética.

10ª QUESTÃO

Observe o *post* abaixo:

Disponível em: <http://www.instahram.com>. Acesso em: 21 nov. 2023.

Do ponto de vista da regência do verbo **precisar** no período "Todo maluco precisa **de uma doida**", o complemento em destaque recebe o nome de:

a) Objeto indireto.

b) Objeto direto.

c) Complemento nominal.

d) Agente da passiva.

e) Adjunto adnominal.

O Texto 2 a seguir serve de base para as questões 11, 12, 13 ,14 e 15:

Por que tantas mulheres continuam em relacionamentos abusivos

Por Ana Prado

Atualizado em 02 de maio de 2018, 17h06 – Publicado em 02 de maio de 2018, 16h49.

É muito provável que você conheça alguém que já esteve – ou que está – em um relacionamento abusivo. Relações em que há agressões físicas, verbais ou psicológicas são, infelizmente, algo muito comum.

Apesar de o tema estar sendo discutido mais amplamente na mídia, e de aquele papo antigo de "não meter a colher" em briga de casal estar finalmente sendo deixado de lado, **ainda é muito comum que se culpe a vítima pela situação**. Afinal, pensam muitas pessoas, por que as mulheres ainda "deixam" que isso aconteça? Por que se "submetem" a isso em vez de simplesmente irem embora?

Em um artigo publicado no site The Conversation, o professor e pesquisador Daniel G. Saunders, da Universidade de Michigan, fala sobre seus estudos a respeito desse assunto e traz alguma luz para que se entenda o que impede as mulheres de se livrarem de relacionamentos abusivos.

A resposta, como se pode imaginar, está ligada a uma série de fatores. Um dos mais comuns é a **falta de recursos** – a mulher talvez não tenha um emprego, ou não ganhe o suficiente para se sustentar sozinha. Se ela tiver filhos, a situação fica ainda mais complicada.

Outro motivo é a falta de apoio da família, amigos e colegas, que muitas vezes não acreditam ou até culpam a vítima pelo abuso; e há ainda o medo: afinal, as mulheres podem ter motivos reais para temer por sua vida caso deixem seu companheiro. Um estudo feito pelo próprio professor Saunders constatou que o risco de homicídio aumenta logo depois de a vítima deixar o abusador.

Mas há outras razões, menos visíveis, que mantêm a vítima presa a essa relação:

- O parceiro não é violento o tempo todo, mas também se mostra gentil e sensível;

- O parceiro se mostra arrependido e a vítima fica com pena;

- O parceiro diz que vai procurar tratamento e a vítima cria esperanças de que ele vá mudar.

"Deixar o parceiro é frequentemente um processo complexo com vários estágios: minimizar o abuso e tentar ajudar o agressor; abrir os olhos ao fato de que o relacionamento é abusivo e perder a esperança de que vai melhorar; e, finalmente, focar nas próprias necessidades de segurança e sanidade e lutar para superar os obstáculos externos", escreve o professor.

Quando o abusador é um homem de status ou alguém querido na comunidade, a vítima tem ainda outros dois fortes motivos para ficar relutante: por um lado, o medo de destruir a carreira do parceiro; de outro, o de não acreditarem em sua palavra.

Descrença pública

O medo da descrença de outras pessoas é bem fundamentado. "Em um estudo, o **público via um ataque contra um parceiro íntimo como menos grave do que um ataque a um estranho, ainda que o mesmo nível de força fosse usado**", escreve Saunders.

"Embora a aceitação pública do abuso doméstico tenha diminuído com o tempo, a culpabilização das vítimas está ligada a pontos de vista machistas, como a crença de que a discriminação contra a mulher não é mais um problema e homens e mulheres têm oportunidades iguais", completa.

Esse tipo de comportamento não está restrito a pessoas leigas: profissionais de saúde, terapeutas conjugais, juízes, policiais e outras autoridades que deveriam proteger as vítimas muitas vezes as ignoram, as desacreditam ou minimizam as agressões.

Para ajudar a combater esse tipo de erro, o professor sugere que se envolvam meninos e homens no combate à violência doméstica, educando-os sobre o assunto e incentivando um comportamento mais cuidadoso e respeitoso para com as mulheres.

E há ainda uma solução mais imediata: "É preciso pouco ou nenhum treinamento para que os profissionais, ou qualquer outra pessoa, **deem crédito às experiências das vítimas e, assim, possam ajudá-las a cultivar a força interior para conseguir sair dessa relação**", escreve. Para isso, basta mostrar a essas mulheres que elas não estão sozinhas e que você acredita nelas. Isso já faz muita diferença.

Disponível em: <https://super.abril.com.br/coluna/como-pessoas-funcionam/por-que-tantas-mulheres-continuam-em-relacionamentos-abusivos/>. Acesso em: 21 nov. 2023.

11ª QUESTÃO

Conforme a leitura do Texto 2, é CORRETO afirmar que:

a) A mulher simplesmente não sai de um relacionamento abusivo, porque gosta de permanecer nessa situação.

b) As mulheres que estão em relacionamentos abusivos sempre dependem financeiramente do parceiro.

c) Ninguém deve se meter no relacionamento de um casal.

d) A mulher pode ter motivos reais para temer por sua vida caso ela saia do relacionamento abusivo.

e) O estudo do professor Saunders não explica por que tantas mulheres permanecem em relacionamentos abusivos.

12ª QUESTÃO

Levando em conta os achados do estudo de Saunders, analise as afirmações abaixo:

I- A mulher se submete à violência doméstica, porque tem pena do parceiro.
II- Ainda é muito comum que se culpe a vítima por estar envolvida em um relacionamento abusivo.
III- A falta de recursos é comumente um dos fatores para que a mulher não vá embora.
IV- A existência de filhos é um fator complicador para que a mulher deixe o parceiro abusivo.
V- Muitas vezes, as autoridades que deveriam proteger as mulheres vítimas de violência doméstica não o fazem.

É CORRETO o que se afirma apenas em:

a) II, III, IV e V.
b) II, III e IV.
c) I, IV e V.
d) I, II e III.
e) I e IV.

13ª QUESTÃO

Levando em conta o período "Um estudo feito **pelo próprio professor Saunders** constatou que o risco de homicídio aumenta logo depois de a vítima deixar o abusador", o termo em destaque exerce a função sintática de:

a) Agente da passiva.
b) Adjunto adnominal.
c) Objeto direto.
d) Objeto indireto.
e) Complemento nominal.

14ª QUESTÃO

A partir do Texto 2 analise as assertivas abaixo:

I- O emprego do sinal indicativo de crase nas expressões "combate à violência doméstica" e "deem crédito às experiências das vítimas" segue a mesma regra.

II- No período "Relações em que há agressões físicas, verbais ou psicológicas são, infelizmente, algo muito comum", há um desvio na concordância verbal.

III- Nas expressões "O medo **da descrença de outras pessoas**" e "necessidades **de segurança e sanidade**" os termos em destaque são exemplos da mesma função sintática.

IV- No período composto por subordinação "**Se ela tiver filhos**, a situação fica ainda mais complicada", a oração em destaque se classifica como uma oração subordinada adverbial condicional.

V- No período composto por coordenação "O parceiro não é violento o tempo todo, **mas também se mostra gentil e sensível**", a oração em destaque se classifica como uma oração coordenada sindética adversativa.

É CORRETO o que se afirma apenas em:

a) I, II e IV.
b) I, II, III e IV.
c) I, III, IV e V.
d) II e V.
e) III e IV.

15ª QUESTÃO

A partir do Texto 2, é CORRETO afirmar que:

a) A expressão "não meter a colher" está empregada no sentido literal.

b) Na oração "ainda é muito comum que se culpe **a vítima** pela situação", temos um exemplo de metonímia.

c) Na oração "**a mulher** talvez não tenha um emprego, ou não ganhe o suficiente para se sustentar sozinha", tem-se um exemplo de metáfora.

d) No período "'É preciso pouco ou nenhum treinamento para que os profissionais, ou qualquer outra pessoa, **deem crédito às experiências das vítimas e, assim, possam ajudá-las a cultivar a força interior para conseguir sair dessa relação**', escreve. Para isso, basta mostrar a essas mulheres que elas não estão sozinhas e que você acredita nelas. Isso já faz muita diferença", as duas ocorrências do pronome demonstrativo **isso** introduzem retomadas catafóricas.

e) No período composto "**Se ela tiver filhos**, a situação fica ainda mais complicada", a oração em destaque está empregada em sentido conotativo.

RACIOCÍNIO LÓGICO

16ª QUESTÃO

Qual das alternativas tem uma proposição que é a negação de "se eu consumi bebidas alcoólicas, eu não vou dirigir"?

a) Eu não consumi bebidas alcoólicas ou eu vou dirigir.
b) Eu não consumi bebidas alcoólicas e eu vou dirigir.
c) Eu consumi bebidas alcoólicas ou eu não vou dirigir.
d) Eu consumi bebidas alcoólicas e eu vou dirigir.
e) Eu consumi bebidas alcoólicas então eu vou dirigir.

17ª QUESTÃO

Qual das alternativas contém, nesta ordem, uma proposição equivalente a $p \vee (\sim q)$?

a) $(\sim p) \rightarrow q$
b) $p \rightarrow q$
c) $p \rightarrow (\sim q)$
d) $q \rightarrow p$
e) $q \rightarrow (\sim p)$

18ª QUESTÃO

Considere três proposições simples: p, q e r. Qual das alternativas apresenta uma situação em que, a proposição $p \wedge q \rightarrow (\sim r)$ é falsa?

a) p, q e r falsas
b) p, q e r verdadeiras.
c) p verdadeira, q e r falsas.
d) p e r falsas e q verdadeira.
e) p e q falsas e r verdadeira.

19ª QUESTÃO

A sequência de Fibonacci é obtida da seguinte forma: os dois primeiros termos são iguais a 1 e, a partir do terceiro, cada termo é igual à soma dos dois termos anteriores, obtendo a sequência 1, 1, 2, 3, 5, … Deste modo, qual alternativa apresenta apenas números que fazem parte da sequência de Fibonacci?

a) 8, 21 e 89.
b) 9, 21 e 34.
c) 9, 17 e 34.
d) 8, 17 e 89.
e) 8, 17 e 55.

20ª QUESTÃO

O Bar da Sombra funciona de quinta a domingo. Se o primeiro dia de funcionamento foi em uma quinta, o décimo e o vigésimo dias de funcionamento acontecem, respectivamente, em quais dias da semana?

a) Sexta e sexta.
b) Domingo e sexta.
c) Quinta e sábado.
d) Sábado e quinta.
e) Sexta e domingo.

RASCUNHO

21ª QUESTÃO

Jáder, Jorge e Juliana são irmãos que cursam, em alguma ordem, Direito, Pedagogia e Jornalismo e estão em semestres diferentes do curso. Eles estão cursando, em alguma ordem, o primeiro, o quarto e o oitavo semestres de seu respectivo curso. Sabemos que: quem faz direito está no primeiro semestre; Jorge cursa Pedagogia; Quem está no quarto semestre não é Jorge; Jáder não cursa Direito. Deste modo, quem está cursando o primeiro, o quarto e o oitavo semestre, nesta ordem?

a) Juliana, Jáder e Jorge.
b) Juliana, Jorge e Jáder.
c) Jáder, Jorge e Juliana.
d) Jorge, Juliana e Jáder.
e) Jorge, Jáder e Juliana.

22ª QUESTÃO

Patrícia, Penélope e Poliana são casadas, não necessariamente nesta ordem, com Rafael, Renato e Roberto. Um dos casais tem apenas 1 filho, o outro exatamente 2 filhos e o outro exatamente três filhos. Patrícia e seu marido têm apenas 1 filho; O marido de Poliana é Roberto; Penélope e o marido não têm exatamente 2 filhos e o marido de Penélope não é Rafael. Qual alternativa tem o número exato de filhos de Rafael, Renato e Roberto, nesta ordem?

a) 3, 1 e 2.
b) 1, 2 e 3.
c) 1, 3 e 2.
d) 3, 2 e 1.
e) 2, 3 e 1.

23ª QUESTÃO

A respeito do estado civil de Sabrina, Serena, Sílvia e Sônia, sabe-se que:

- Sabrina é casada ou Serena é casada.
- Se Serena é casada, então Sílvia é solteira.
- Sílvia é casada se, e somente se, Sônia é solteira.

Se Sônia é solteira, é CORRETO afirmar que:

a) Serena e Sílvia são casadas.
b) Sabrina e Sílvia são casadas.
c) Sabrina e Serena são casadas.
d) Sílvia e Sônia são solteiras.
e) Sabrina e Sônia são solteiras.

24ª QUESTÃO

Tales, Tereza, Ticiana e Túlio moram em cidades do Nordeste. Tales mora em Recife ou Tereza mora em Natal. Se Ticiana mora em João Pessoa, então Túlio não mora em Maceió. Se Tereza mora em Natal, então Túlio mora em Maceió. Ticiana mora em João Pessoa. Assim, pode-se concluir que:

a) Tereza mora em Natal e Túlio mora em Maceió.
b) Tales não mora em Recife e Tereza mora em Natal.
c) Tales mora em Recife e Tereza não mora em Natal.
d) Ticiana mora em João Pessoa e Túlio mora em Maceió.
e) Túlio mora em Maceió e Tales mora em Recife.

25ª QUESTÃO

A sequência T_1, T_2, T_3, … dos números triangulares é formada de acordo com a seguinte lógica $T_1=1$, $T_2 = 1+2$, $T_3=1+2+3$ e, de modo geral, o termo de ordem n é $T_n=1+2+3+\ldots+n$. Neste caso, seguindo a lógica de formação da sequência, os termos T_5 e T_6 são, respectivamente:

a) 10 e 15.
b) 15 e 28.
c) 21 e 28.
d) 21 e 36.
e) 15 e 21.

RASCUNHO

CONHECIMENTOS ESPECÍFICOS

26ª QUESTÃO

Em 2020, foi publicada a nova portaria do novo Protocolo Clínico e Diretrizes Terapêuticas (PCDT) para o tratamento do diabetes mellitus tipo 2 (DM2) no Sistema Único de Saúde (SUS). O tratamento farmacológico do DM2 recomendado no PCDT tem por base as evidências científicas para o controle do diabetes.

Fonte: Luciana Bahia, Bianca de Almeida-Pititto, Bertoluci M. Tratamento do diabetes mellitus tipo 2 no SUS. *Diretriz Oficial da Sociedade Brasileira de Diabetes* (2023). DOI: 10.29327/5238993.2023-11, ISBN: 978-85-5722-906-8.(adapatado)

Qual medicamento deve ser utilizado no tratamento inicial de um paciente recém diagnosticado com DM2, com os medicamentos disponíveis no SUS?

a) Insulina NPH.
b) Glibenclamida.
c) Gliclazida.
d) Dapagliflozina.
e) Metformina.

27ª QUESTÃO

As classes dos medicamentos mais utilizados para o tratamento antidepressivo são os inibidores seletivos da recaptação de serotonina (ISRS) e os inibidores da recaptação de serotonina-norepinefrina (IRSN), que tem maior eficácia e segurança em relação aos fármacos inibidores da monoaminoxidase (IMAO) e os antidepressivos tricíclicos (ATC).

Assinale a alternativa que contém um fármaco ISRS e IRSN, respectivamente:

a) Trazodona e imipramina.
b) Desvenlafaxina e citalopram.
c) Fluoxetina e duloxetina.
d) Fenelzina e mirtazapina.
e) Amitriptilina e tranilcipromina.

28ª QUESTÃO

O tratamento farmacológico da Doença Pulmonar Obstrutiva Crônica (DPOC) constitui um dos principais pilares desse manejo, e muitos avanços têm sido atingidos na área nos últimos anos. É impressionante o quanto evoluíram o conhecimento e os recursos disponíveis para tratar a DPOC nos últimos anos e a individualização do tratamento é fundamental, devendo ser baseada na disponibilidade dos medicamentos existentes, gravidade da doença, preferências do paciente, interações medicamentosas e comorbidades.

Fonte: Fernandes FLA et al. *Recomendações para o tratamento farmacológico da DPOC*: perguntas e respostas. J Bras Pneumol. 2017;43(4):290-301. http://dx.doi.org/10.1590/S1806-37562017000000153 (adapatado)

Sobre o tratamento desta doença pode-se fazer uma associação de um β_2-agonista de longa duração com corticoide inalatório que pode ser identificado em:

a) formoterol e glicopirrônio.
b) formoterol e mometasona.
c) indacaterol e glicopirrônio.
d) fenoterol e ipratrópio.
e) vilanterol e umeclidínio.

29ª QUESTÃO

Inúmeras são as possibilidades de ocorrência de interações entre fármacos e alimentos, eventos estes frequentemente desconhecidos ou ignorados por profissionais e pacientes. De acordo com a literatura, as interações fármaco-alimento podem apresentar um caráter apenas teórico, mas também podem ocorrer interações que resultam em efeitos relevantes à prática clínica.

Fonte: LOMBARDO, M.; ESERIAN, J. K. *Fármacos e alimentos*: interações e influências na terapêutica. Infarma. v. 26, n. 3. 2014. (adapatado)

Sobre a interação entre fármacos e alimentos, julgue as proposições a seguir:

I. A associação entre o ácido acetilsalicílico e uma dieta a base de frutas, verduras e fibras promove um aumento da exceção do fármaco devido à alcalinidade da dieta.
II. Varfarina e alimentos ricos em vitamina K (brócolis, couve, couve-de-bruxelas, salsa e espinafre) promovem a coagulação sanguínea e interferência na efetividade do fármaco.
III. Inibidores da enzima monoaminoxidade interagem com queijos maturados, iogurte, vinhos tintos e produtos embutidos, ricos em tiramina provocando estímulo da enzima que produz a tiramina, com diminuição de seus níveis plasmáticos.

É CORRETO o que se afirma apenas em:

a) II e III apenas.
b) I apenas.
c) I e III apenas.
d) I e II apenas.
e) III apenas.

30ª QUESTÃO

Se um fármaco candidato a ser colocado em uma formulação farmacêutica tem baixa solubilidade aquosa ou é difícil de isolar e purificar, mas é um ácido fraco ou uma base fraca, a conversão para uma forma salina pode ser benéfica.

Fonte: AULTON ME, TAYLOR KMG. *Aulton Delineamento de Formas Farmacêuticas*. Capítulo 23 – Pré-formulação farmacêutica. 4. ed. - Rio de Janeiro: Elsevier, 2016. (adaptado)

Sobre as possíveis vantagens da formação de um sal para este fármaco, julgue as proposições a seguir:

I. Solubilidade melhorada.
II. Higroscopicidade aumentada.
III. Maior ponto de fusão.
IV. Aumento do número de polimorfos.
V. Taxa de dissolução aumentada.

Está CORRETO o que se afirma em:

a) II e III apenas.
b) I, IV e V apenas.
c) I, II, III, IV e V.
d) II e IV apenas.
e) I, III e V apenas.

31ª QUESTÃO

Sabe-se que uma das funções dos tensoativos é determinar o tipo de emulsão que é formado, óleo em água (O/A) ou água em óleo (A/O). E que a mistura de tensoativos é muito utilizada para estabilizar a emulsão.

Baseado(a) nos tensoativos e EHL presentes na tabela abaixo, assinale a alternativa que contém uma mistura de tensoativos que irá formar uma emulsão do tipo O/A:

Tensoativo	EHL
Span 80	4,3
Span 60	4,7
Kolliphor HS 15	15
Tween 20	16,7

a) 90% de Span 80 e 10% de Span 60.
b) 10% de Span 80 e 90% de Span 60.
c) 80% de Span 80 e 20% de Kolliphor HS 15.
d) 80 de Span 60 e 20% de Tween 20.
e) 50% de Span 60 e 50% de Tween 20.

32ª QUESTÃO

Os estudos de estabilidade são fundamentais para garantia da integridade física, química, microbiológica, terapêutica e toxicológica dos medicamentos dentro dos níveis aceitáveis. Nesse sentido, as indústrias farmacêuticas, nas etapas de desenvolvimento e produção de medicamentos, devem cumprir rigorosamente com as normas estabelecidas pelos órgãos reguladores nacionais.

Fonte: OLIVEIRA A. R. M., GAITANI, C. M. *Controle de Qualidade*, volume 11. 1. ed. - Rio de Janeiro, Atheneu, 2019. (adaptado)

São fatores intrínsecos que afetam a estabilidade de um produto farmacêutico:

a) Luz, isomerização e oxidação.
b) Temperatura, umidade e luz.
c) Hidrólise, oxidação e fotólise.
d) Gases atmosféricos, contaminação microbiana e oxidação.
e) Material de acondicionamento, umidade e temperatura.

33ª QUESTÃO

O processo de fabricação de um comprimido pode envolver várias etapas, a depender das operações unitárias utilizadas para a sua formação. O processo em que se realiza apenas a pesagem, mistura e lubrificação dos insumos farmacêuticos para depois realizar a compressão é chamado de:

a) compressão por granulação seca.
b) compressão direta.
c) compressão por granulação úmida *low shear*.
d) compressão por granulação úmida *high shear*.
e) compressão por granulação úmida por leito fluidizado.

34ª QUESTÃO

Uma forma de maior controle e aumento da permeação cutânea de fármacos é a utilização de métodos físicos, mecânicos e térmicos com essa finalidade.

Sobre esses métodos, julgue as proposições a seguir:

I. A sonoforese é um método não invasivo que envolve a aplicação de uma corrente elétrica, normalmente constante e menor do que 0,5 mA/cm2, através da pele, para promover a permeação cutânea de fármacos, principalmente dos hidrofílicos.

II. A iontoforese é a técnica que envolve o aquecimento de uma região específica da superfície da pele para ocasionar a remoção localizada do estrato córneo, sem danificar as camadas mais profundas da pele.

III. O *tape stripping* é um método simples que consiste na remoção das camadas do estrato córneo por meio da aplicação e da remoção sucessiva e repetida de fitas adesivas.

É CORRETO o que se afirma apenas em:

a) II e III.
b) I.
c) II.
d) III.
e) I e II.

35ª QUESTÃO

Os sistemas de liberação de fármacos podem ser classificados em sistemas de difusão, dissolução, troca iônica e pró-fármacos. O sistema apresentado abaixo pode ser classificado como:

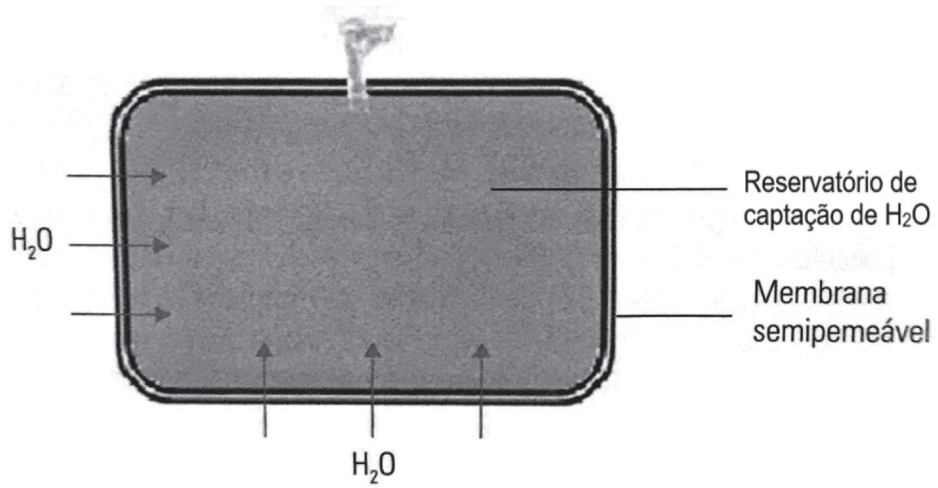

Fonte: Vladi Olga Consigliere de Matta, José Antônio de Oliveira Batistuzzo. Helou, Cimino e Daffre: *Farmacotécnica*. 2. ed. - Rio de Janeiro: Atheneu, 2021. (adaptado)

a) Sistema de difusão matricial hidrofílico.
b) Sistema de difusão matricial sólido.
c) Sistema de difusão osmótico.
d) Sistema de dissolução matricial.
e) Sistema de liberação retardada.

36ª QUESTÃO

As metilxantinas são consideradas as substâncias farmacologicamente ativas com consumo mais difundido no mundo e são constituintes químicos de várias bebidas alimentícias ou estimulantes não alcoólicos consumidas como preparações caseiras ou produtos industrializados, tendo grande importância econômica e cultural.

Fonte: SIMÕES CMO, SCHENKEL EP, MELLO JCP, MENTZ LA, PETROCICK PR. *Farmacognosia do Produto Natural ao Medicamento*. Metilxantinas, capítulo 26, Porto Alegre: Artmed, 2017. (adaptado)

Sobre as metilxantinas, julgue as proposições a seguir:

I. As metilxantinas mais abundantes são a cafeína, a teofilina e a teobromina.

II. No sistema cardiovascular possuem ação inotrópica negativa, aumentando a frequência e os débitos cardíaco e coronariano.

III. Aumentam o débito sanguíneo renal e a filtração glomerular, possuindo uma atividade diurética notável.

É CORRETO o que se afirma apenas em:

a) I e III.
b) II.
c) I e II.
d) II e III.
e) I.

37ª QUESTÃO

As folhas secas de maracujá são empregadas como calmante, embora os componentes responsáveis por essa atividade não sejam conhecidos com clareza. Apesar de alguns autores correlacionarem a atividade calmante à presença de flavonoides em espécies de Passiflora, até o momento são considerados apenas marcadores analíticos, especialmente os C-glicosídeos, como isovitexina, isoorientina, entre outros.

Fonte: SIMÕES CMO, SCHENKEL EP, MELLO JCP, MENTZ LA, PETROCICK PR. FARMACOGNOSIA DO PRODUTO NATURAL AO MEDICAMENTO. Porto Alegre: Artmed, 2017.

Assinale a alternativa que corresponde a um flavonoide:

a)

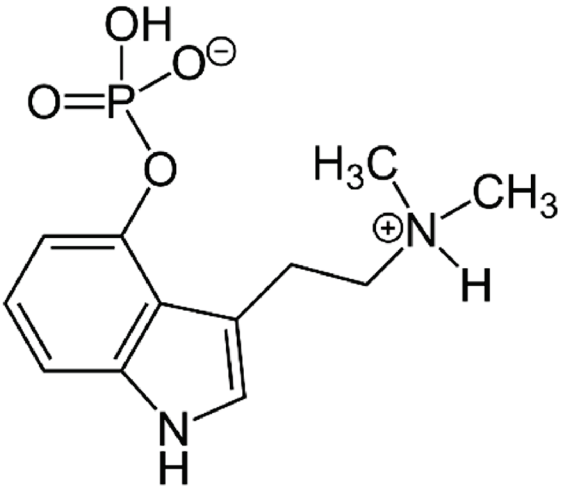

d)

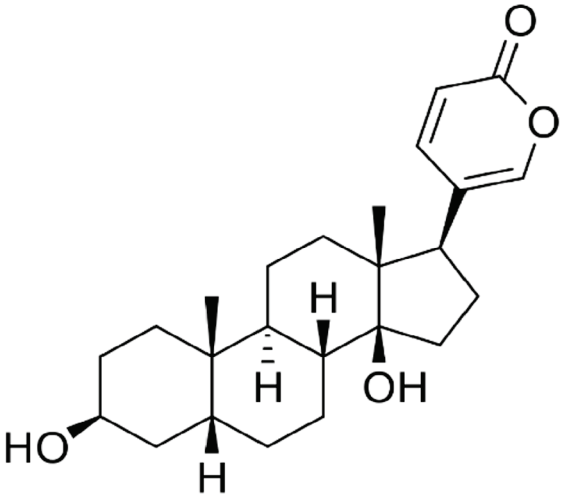

b)

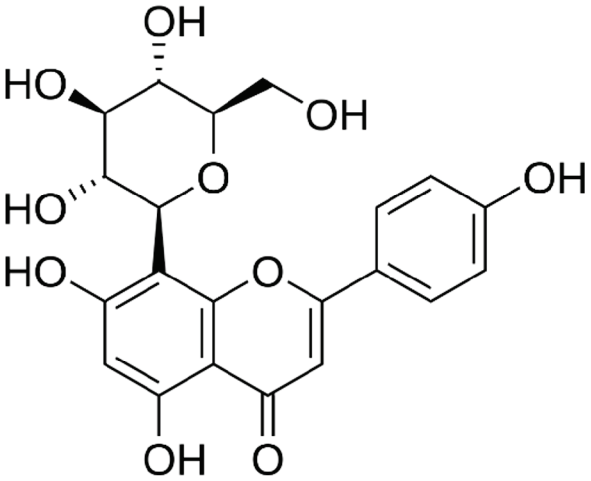

e)

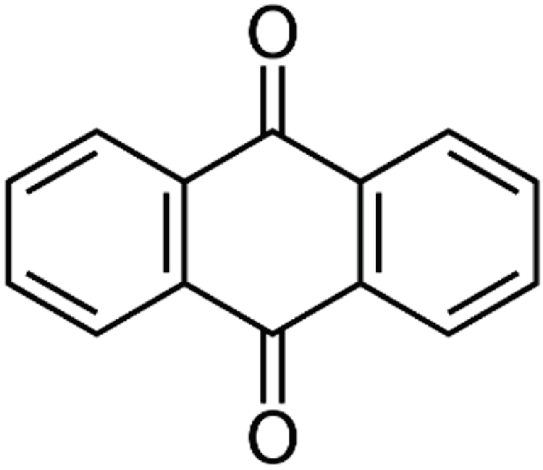

c)

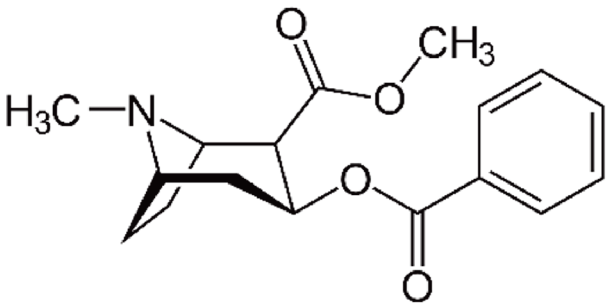

38ª QUESTÃO

Na figura abaixo, é uma representação de duas formas polimórficas de um cristal cuja molécula é representada por esse paralelepípedo:

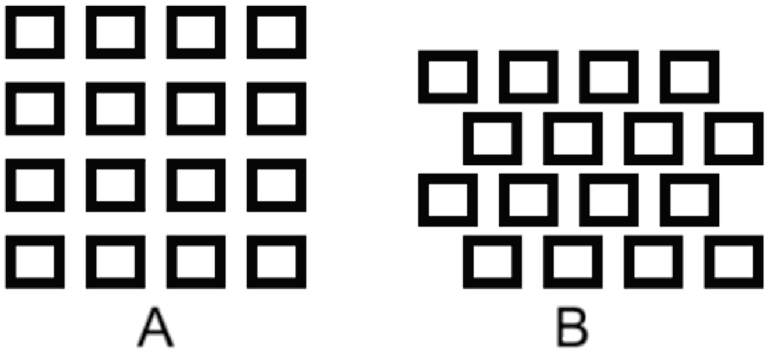

Sobre essas formas polimórficas, assinale a alternativa CORRETA:

a) A densidade do produto formado pela forma cristalina B é maior do que a densidade do produto formado pela forma A.
b) Como os cristais são formados pela mesma molécula, produtos formados pelas formas A e B apresentam a mesma densidade.
c) Ambas as formas cristalinas apresentam propriedades de compactação/compressão idênticas.
d) O ponto de fusão do produto formado pela forma cristalina A é maior do que o ponto de fusão do produto formado pela forma B.
e) Ao tentar reduzir as partículas dos cristais, pode-se inferir que o produto formado pela forma cristalina B, quebra-se mais fácil do que o cristal formado pela forma cristalina A.

39ª QUESTÃO

A Resolução da Diretoria Colegiada da ANVISA – RDC nº 58, de 10 de outubro de 2014, dispõe sobre as medidas a serem adotadas junto à Anvisa pelos titulares de registro de medicamentos para a intercambialidade de medicamentos similares com o medicamento de referência.

Sobre a intercambialidade de medicamentos, julgue as proposições a seguir:

I. Os medicamentos genéricos podem ser intercambiáveis com os medicamentos similares equivalentes.
II. Todos medicamentos similares intercambiáveis constantes da lista da ANVISA devem ter na bula do medicamento a seguinte frase: "MEDICAMENTO SIMILAR EQUIVALENTE AO MEDICAMENTO DE REFERÊNCIA".
III. Os medicamentos similares intercambiáveis que não tiverem suas bulas alteradas no prazo de 1 (um) ano, a contar de sua inclusão na relação publicada pela ANVISA, não poderão ser comercializados no país.

Está CORRETO o que se afirma em:

a) II e III apenas.
b) II apenas.
c) I e III apenas.
d) I, II e III.
e) I apenas.

40ª QUESTÃO

As Boas Práticas de Manipulação de Preparações (BPMP) magistrais e oficinais para uso humano estabelecem para as farmácias os requisitos mínimos para a aquisição e controle de qualidade da matéria-prima, armazenamento, manipulação, fracionamento, conservação, transporte e dispensação de preparações magistrais e oficinais, obrigatórios à habilitação de farmácias públicas ou privadas ao exercício dessas atividades. Sobre as BPMP, assinale a alternativa CORRETA.

a) A Autorização de Funcionamento de Empresa (AFE) expedida pela ANVISA é necessária apenas quando a farmácia for manipular medicamentos controlados pela Portaria nº 344, de 12 de maio de 1998 da ANVISA.
b) As farmácias podem criar regras próprias de funcionamento em substituição ao que rege a legislação vigente no país.
c) As farmácias com manipulação magistral não precisam possuir Manual de Boas Práticas de Manipulação, pois a Resolução RDC nº 67, de 8 de outubro de 2007 e Resolução RDC nº 87, de 21 de novembro de 2008 substituem a necessidade desses manuais.
d) As farmácias devem possuir Autorização Especial, quando manipular substâncias sujeitas a controle especial.
e) É obrigatória a regularização nos órgãos de Vigilância Sanitária competente apenas após a primeira visita de fiscalização.

Universidade Estadual da Paraíba

CPCON
COMISSÃO PERMANENTE DE CONCURSOS

ATENÇÃO:

1. O Candidato poderá destacar esta folha de gabarito, após esgotado o tempo mínimo de 2 (duas) horas, e levá-lo para sua conferência.
2. O Gabarito Provisório será publicado no site da CPCON (www.cpcon.uepb.edu.br).
3. Qualquer dúvida, chame o fiscal.

GABARITO:

01	02	03	04	05	06	07	08	09	10
11	**12**	**13**	**14**	**15**	**16**	**17**	**18**	**19**	**20**
21	**22**	**23**	**24**	**25**	**26**	**27**	**28**	**29**	**30**
31	**32**	**33**	**34**	**35**	**36**	**37**	**38**	**39**	**40**

RASCUNHO