



PREFEITURA MUNICIPAL DE CABACEIRAS - PB

NÍVEL MÉDIO/TÉCNICO

Agente Fiscal de Obras e Posturas

EXAME GRAFOTÉCNICO:

(Transcreva a frase abaixo no local indicado na sua Folha de Respostas)

“Cabaceiras - sempre amada”

INSTRUÇÕES:

- 01** Verifique se este caderno de provas contém **40 (quarenta)** questões de múltipla escolha, sendo Português de **01 a 15**, Informática de **16 a 25** e Conhecimentos Específicos de **26 a 40**.
- 02** Observe se há falhas ou imperfeições gráficas que causem dúvidas. Caso existam, comunique imediatamente ao Fiscal de Sala.
- 03** Verifique se os dados existentes na Folha de Respostas conferem com os dados do Cartão de Inscrição.
- 04** Esta Prova tem duração de **4 (quatro)** horas. Não é permitida a saída do candidato antes de esgotado o tempo mínimo de **2 (duas)** horas.
- 05** É vetado, durante a prova, o intercâmbio ou empréstimo de material de qualquer natureza entre os candidatos, bem como o uso de celulares, calculadoras e/ou qualquer outro tipo de equipamento eletrônico. A fraude, ou tentativa, a indisciplina e o desrespeito às autoridades encarregadas dos trabalhos são faltas que eliminam o candidato.
- 06** Assine a **Lista de Presença** e entregue ao Fiscal de Sala a **Folha de Respostas** devidamente assinada, bem como o **Caderno de Prova**. O candidato poderá destacar o gabarito rascunho da última folha da prova, e levá-lo para sua conferência.





PORTUGUÊS

Leia o texto abaixo para responder às questões 1, 2, 3 e 4.

Omáua, a menina que mora no fundo dos rios

(conto sobre o povo omáua-kambeba)

Houve um holandês que se casou com uma indígena. Eles tiveram uma filha, que morreu logo após o nascimento. A mãe chorou demais, muito mesmo, debruçada à margem do Rio Amazonas. Depois, ela adormeceu e sonhou que suas lágrimas enchiam o rio, provendo aquela região e até mesmo lugares distantes de água doce e mineral, garantindo ar puro para o mundo inteiro. Foi então que ela apareceu, aquela que mora no coração das pessoas do mundo todo, não só dos indígenas. Ela era a filha espiritual do rio Amazonas, aquela que nascera rio acima e rio abaixo e se espalha pelos outros rios do Brasil, fazendo o amor fluir por águas, mares, lagos, lagoas, montanhas, manguezais, árvores e pessoas. Ela disse: — Mamãe, sou eu a menina que corre sobre os rios. Sou eu que dou a eles as cores, que controlo a temperatura da água, que forneço o alimento aos peixes e que protejo os pescadores de qualquer mal. Sou eu, que ilumina as águas e protejo o coração das mulheres para que não sofram e sejam fortes. Sou eu o que acalanto as crianças quando sentem fome e dor. Sou eu que ajudo as mães e os bebês na hora do nascimento. Sou eu que tiro as dores do parto e dou paz a natureza. Eu sou também a filha e a irmã de coração que dá intuição às meninas, às jovens, às mulheres, às viúvas, às trabalhadoras e às anciãs. Todas fortaleço. Sou o coração que nelas bate e a alma que nelas cria. A guia na trajetória de uma vida. Eu sou a menina, a moça, a adulta e a anciã. Sou mulher antiga do e do hoje, em ação com todo o tempo. Eu sou o antes, o durante e o depois. E continuou: — Mamãe, a pele da cobra se chama atmosfera e eu sou Omáua, aquela que viaja por todas as águas! E eu te amo!”. A indígena-mãe que dormiu ao lado do rio Amazonas e sonhou com Omáua despertou emocionada e compreendeu que a sua luta não era em vão. Sentiu que seus ancestrais estavam lhe dando um sinal para que se fizesse arte da própria história, e assim, fortalecesse os bebês que ainda estavam por nascer.

POTIGUARA, Eliane. Omáua, a menina que mora no fundo dos rios. In: DORRICO, Trudruá; NEGRO, Maurício. **Originárias**: uma antologia feminina da literatura indígena. Ilustrações: Maurício Negro. São Paulo: Companhia das Letrinhas, 2023. (Adaptado).

1ª QUESTÃO

A partir da leitura do texto, é CORRETO inferir que a narrativa apresentada desenvolve a ideia de:

- a) Determinação de Omáua com valores que implicam rudeza.
- b) Desvinculação do ideário indígena de Omáua com a ancestralidade.
- c) Apropriação de Omáua com elementos da cultura europeia.
- d) Poder da personagem Omáua, que favorece a vida.
- e) Prescrição de Omáua sobre o viver silvícola para os povos originários.

2ª QUESTÃO

Analise o que é solicitado, a partir da leitura do enunciado abaixo:

“A mãe chorou demais, **muito mesmo**, debruçada à margem do Rio Amazonas. ”

O elemento em destaque, sintaticamente, é qualificado como:

- a) Objeto indireto.
- b) Adjunto adverbial de intensidade.
- c) Objeto direto.
- d) Agente da passiva.
- e) Adjunto adnominal.

3ª QUESTÃO

Considerando o trecho abaixo mencionado, analise o que se pede:

“Ela disse: — **Mamãe**, sou eu a menina que corre sobre os rios. ”

O item em destaque é designado gramaticalmente como um:

- a) Objeto indireto.
- b) Aposto.
- c) Vocativo.
- d) Objeto direto.
- e) Verbo de ligação.



4ª QUESTÃO

A partir da leitura da frase, descrita em seguida, analise o que se pede:

“Eu sou **a menina, a moça, a adulta e a anciã.**”

Sintaticamente, o trecho em destaque é qualificado no trecho como:

- a) Objeto indireto.
- b) Sujeito.
- c) Vocativo.
- d) Predicado.
- e) Agente da passiva.

5ª QUESTÃO

Considerando a leitura da letra da canção abaixo, responda o que se pede.

Feliz, alegre e forte

(Marisa Monte/Pretinho da Serrinha/Rachell Luz)

O que importa se o tempo passou
O que importa se vai demorar
O que importa se o dia chegou
O que importa se nunca virá
O que importa se alguém falou
O que importa se ninguém falar
O que importa é aqui e agora,
Toda hora é hora,
Enquanto eu posso estar.
O que importa é ser aqui e agora,
Toda hora é hora,
Enquanto eu posso estar.

Sou feliz, alegre e forte
Tenho amor e sorte
Aonde quer que eu vá
Sou feliz, alegre e forte
Tenho amor e muita sorte
Aonde quer que eu vá

Disponível em: https://www.marisamonte.com.br/discografia_/portas/. Acesso em 23 out. 2023. (trecho).

É CORRETO afirmar que o processo de coesão prevalente na canção refere-se:

- a) A associação, tendo em vista o uso de termos correlatos para favorecer a não repetição de termos, como “feliz”, pela voz poética do texto.
- b) A reiteração, pois a repetição de sentenças, tais como “O que importa se”, implicam na ênfase da voz poética em sua vivência feliz.
- c) A concisão, uma vez que os termos não repetidos favorecem clareza da voz poética, como em “O que importe se”.
- d) Ao discurso indireto, pois a voz enunciadora cita a fala de outrem na sua expressão poética, como em “Aonde quer que eu vá”.
- e) Ao eufemismo, visto que as palavras utilizadas no texto suavizam a dureza da trajetória da voz poética, como em “Sou feliz, alegre e forte”.

**6ª QUESTÃO**

Leia o texto abaixo:



ESTADO DE PASÁRGADA
PREFEITURA MUNICIPAL DE CASA VERDE/PA
CNPJ: 08.183.111/0001-75
SETOR DE ENGENHARIA

PARECER TÉCNICO DE AVALIAÇÃO PARA IMÓVEIS

N.º DO PARECER 001/2023

1. Solicitante: Prefeitura Municipal de Casa Verde/PA
2. Proprietário: Sandralúcia Firmina dos Reis, RG: 3557684 SSDS/PA e CPF: 100.621.444-31
3. Objeto de avaliação: Aluguel de imóvel destinado ao funcionamento da Secretaria Municipal de Educação, situada na cidade de Casa Verde/PA, no bairro de Nossa Senhora da Luzidia.3.1 Endereço do imóvel: Av. 15 de Outubro, n.º 512, bairro de Nossa Senhora da Luzidia, Casa Verde/PA.
3.2 Tipologia Construtiva do Imóvel e Ocupação: construção de características diversificadas, composta por uma combinação de concreto armado e alvenaria de vedação utilizando tijolos cerâmicos, pertencente a um proprietário privado com a finalidade de ser alugada.
3.3 Descrição do bem: imóvel com 15 ambientes, sendo: 01 área de serviço, forrada, piso em cerâmica antiderrapante e pintura; 04 banheiros, forrados, com revestimento cerâmico liso no piso e nas paredes; 01 cozinha, forrada, piso cerâmico e pintura; 01 depósito, sem forro, piso rústico e sem pintura; 6 salas, forradas, piso cerâmico, pintura e ar-condicionado instalado; 01 recepção, forrada, piso cerâmico e pintura; 01 pátio-jardim frontal, sem forro, piso rústico sem revestimento cerâmico, portão hermético e pintura.
4. Objetivo de avaliação: realização de vistoria em imóvel disponível para locação, a partir de parecer técnico, com a finalidade de viabilizar locação para a Secretaria de Educação do município de Casa Verde/PA.
5. Resultado da avaliação, mediante pressupostos e ressalvas: na condição do item avaliado atender o item 7.2 da NBR 14.653-1, em conformidade com nosso juízo técnico, verificou-se que o imóvel possui valor comercial de 1.800,00 (mil e oitocentos reais), haja vista todos os dados mencionados.

Machado de Assis, engenheiro civil
CREA 001.777-D/PA
Prefeitura Municipal de Casa Verde

Fonte: Autoria própria

Tendo em vista a função social do gênero acima apresentado, a tipologia textual prevalente é a:

- a) Dialogal, dado que a presença da interlocução entre a locatária e a proprietária do imóvel para a constituição de um contrato de locação é fator preponderante para o desenvolvimento composicional do gênero parecer técnico.
- b) Dissertativa, levando em conta o papel de avaliação do imóvel que é feito pelo juízo técnico do engenheiro civil, demonstrando seu ponto de vista e justificativas, sem incluir os elementos que caracterizam o bem para locação.
- c) Narrativa, pois desenvolve o relato de eventos e situações que mobilizam personagens, localizados no tempo e no espaço do imóvel a ser locado, com sequenciação lógica que determina começo, meio e fim do enredo.
- d) Injuntiva, considerando a finalidade do texto que apresenta características do imóvel a ser locado, bem como o desenvolvimento de informações sobre o que deve ser feito, requerendo ao leitor ação na atividade de vistoria do bem avaliado.
- e) Descritiva, tendo em vista que o teor do conteúdo apresentado consiste na exposição de propriedades, características e qualificações do imóvel que foi analisado pelo parecer, com o objetivo de locação.

7ª QUESTÃO

Leia o texto abaixo para responder o que se pede.



Disponível em: https://www.caldeiraogrande.ba.gov.br/ver_noticias.php?note=194. Acesso em: 23 out. 2023. (adaptado)

O uso da vírgula na propaganda se justifica pela ocorrência de:

- a) Aglutinação da oração principal com a oração subordinada conformativa, “pesquise” e “antes de compartilhar algo”, respectivamente.
- b) Junção da oração subordinada adverbial comparativa, contendo o verbo “pesquise”, com a oração principal iniciadora da sentença “antes de compartilhar algo”.
- c) Separação da oração subordinada adverbial de tempo, “Antes de compartilhar algo” da sua oração principal, “pesquise”.
- d) Especificação da preposição “antes”, sem a partícula “de” que corrobora com o verbo “pesquise”.
- e) Ativação do sentido de adjetivação da sentença “antes de” em ligação direta com a oração principal “pesquise”.

8ª QUESTÃO

Analise o texto abaixo para responder o que é requerido.



Disponível em: <https://twitter.com/SistemaFIEPA/status/1439948000730746888>. Acesso em: 24 out. 2023.

O princípio da não-contradição que manifesta a coerência ao anúncio publicitário consiste em:

- a) Garantir que não haja no texto, elementos contestadores do conteúdo, sobre o consumo consciente de água e energia.
- b) Favorecer que os fatos expressos sobre o uso da água e da energia estejam relacionados entre si, na realidade retratada.
- c) Certificar que o conteúdo expresso acerca do uso da água e da energia contenham a renovação constante dessas informações.
- d) Assegurar a recorrência de elementos restritos ao texto no desenvolvimento sequencial, que expressa o uso consciente da água e da energia.
- e) Manter relacionamento mútuo entre os elementos, que compõem a expressão do conteúdo acerca do uso consciente da água e da energia.

Leia o texto abaixo para responder as questões 9, 10, 11 e 12.

No plural: novo perfil das famílias redesenha o padrão brasileiro

Recentes transformações sociais deram mais visibilidade e reconhecimento para as novas configurações das famílias no país

Célia Fernanda Lima
Eduarda Ramos

O perfil das famílias brasileiras está em transformação. Nas últimas décadas, o tal “padrão” passou a ser questionado à medida que famílias mais plurais vêm ganhando espaço. O número de mulheres que se tornaram mães depois dos 40 anos dobrou, o casamento entre pessoas do mesmo sexo quadruplicou, as taxas de natalidade caíram e a constatação de que a maioria das famílias é chefiada por mães solo pretas e da periferia são alguns dos fatores que compõem a diversidade das famílias no país.

Segundo o dicionário Michaelis, o primeiro significado da palavra “família” é “conjunto de pessoas, em geral ligadas por laços de parentesco, que vivem sob o mesmo teto”. Mas nem mesmo o nome oficial do Dia Internacional da Família, instituído pela Assembleia Geral da Organização das Nações Unidas (ONU), em 1993, e celebrado em 15 de maio, imprime o plural capaz de representar as famílias modernas.

LIMA, Célia Fernanda; RAMOS, Eduarda. As tradições perdem espaço quando as famílias se escrevem no plural. *Lunetas*, 10 de maio de 2023. Disponível em: <https://lunetas.com.br/tradicoes-perdem-espaco-quando-familias-se-escreve-no-plural/>. Acesso em: 23 out. 2023. (trecho).

9ª QUESTÃO

No texto, existe relação de sentido entre as palavras “plural” e “padrão” considerando a:

- a) Vagueza, haja vista seu potencial de inespecificidade para determinar as noções de família discutidas no texto.
- b) Sinonímia, uma vez que a proximidade mórfica entre os termos configura a noção de família discutida.
- c) Polissemia, pois o aspecto de multiplicidade de compreensões linguísticas para os termos qualifica direção única das noções de famílias discutidas.
- d) Ambiguidade, favorecendo duplo sentido para os termos, habilitando desfavoravelmente uma posição de antagonismo nas definições de família.
- e) Antonímia, pois os termos se distanciam nas abordagens de qualificação das famílias discutidas no texto.

10ª QUESTÃO

Avalie o que é pedido no trecho abaixo.

“No plural: novo perfil das famílias redesenha **o padrão brasileiro**”

Gramaticalmente, os termos em destaque se qualificam como:

- a) Numeral, artigo e verbo.
- b) Pronome, verbo e numeral.
- c) Artigo, substantivo e adjetivo.
- d) Conjunção, interjeição e pronome.
- e) Substantivo, verbo e numeral.

11ª QUESTÃO

No trecho a seguir, analise o que é solicitado.

“**O perfil das famílias brasileiras** está em transformação.”

O trecho destacado em negrito, sintaticamente é qualificado como:

- a) Sujeito.
- b) Predicado.
- c) Vocativo.
- d) Aposto.
- e) Adjunto adverbial.

12ª QUESTÃO

Analise o que é pedido, a partir da leitura do trecho a seguir.

“Segundo o dicionário Michaelis, o primeiro significado da palavra “família” é “conjunto de pessoas, em geral, ligadas por laços de parentesco, que vivem sob o mesmo teto”.

Gramaticalmente, o termo destacado é qualificado como:

- a) Verbo.
- b) Adjetivo.
- c) Numeral.
- d) Advérbio.
- e) Substantivo.

**13ª QUESTÃO**

A partir da leitura do texto abaixo apresentado, analise o que é solicitado.

Rondó da ronda noturna

q uanto +
p obre +
n egro
q uanto +
n egro +
a lvo
q uanto +
a lvo +
m orto
q uanto +
m orto +
u m

ALEIXO, Ricardo. Rondó da ronda noturna. **Site:** Modos de Usar & Co.: revista de poesia e outras textualidades conscientes. 01 dez. 2015. Disponível em: <https://revistamododeusar.blogspot.com/2015/12/rondo-da-ronda-noturna-de-ricardo.html>. Acesso em: 19 out. 2023.

A visualidade do poema, somado a sua construção linguística, desenvolve uma crítica:

- a) De apropriação cultural, pois descontextualiza a cor preta dos traços fenotípicos relacionados às pessoas afrodescendentes.
- b) De denúncia social, pois revela a opressão que pessoas afrodescendentes sofrem em contextos racistas.
- c) Ao racismo reverso que presentifica práticas de opressão das minorias étnicas em direção à grupos sociopolíticos hegemônicos.
- d) A valorização da afro-religiosidade que se expressa com uma cosmogonia politeísta.
- e) Positivada da autoafirmação fenotípica de pessoas brancas, reforçando ideias de superioridade dessa população.

14ª QUESTÃO

Leia o texto abaixo para analisar o que é solicitado.

Brasil

Conheça a primeira fuzileira naval brasileira; Marinha quer chegar a 20% de mulheres neste posto

Natural de Nova Iguaçu, na Baixada Fluminense, ela sempre aspirou ao mundo militar, mesmo sem ter ninguém da família próxima desse meio

GUIMARÃES, Thays; BATISTA, Henrique Gomes. **Conheça a primeira fuzileira naval brasileira: Marinha quer chegar a 20% de mulheres neste posto.** O **Globo**, 03 de agosto de 2023. Disponível em: <https://oglobo.globo.com/brasil/noticia/2023/03/conheca-a-primeira-fuzileira-naval-brasileira-marinha-quer-chegar-a-20percent-de-mulheres-neste-posto.ghtml>. Acesso em: 21 out. 2023. (trecho).

A regência do termo “aspirou” está adequada no trecho da notícia, pois:

- a) Apresenta a ligação entre o pronome “ela” e o objeto indireto “mundo militar”, por meio da junção da preposição “a” mais o artigo “o”, aspectos de transitividade indireta, significando o verbo “desejar algo”.
- b) Indica o significado de “inalar”, tendo em vista a transitividade direta do verbo analisado, haja vista a ausência de preposição.
- c) Enfatiza a transitividade direta, significando o verbo focalizado como “pronunciar”, sem a necessidade de preposição para isso.
- d) Focaliza a transitividade indireta, significando o termo destacado como “desejar algo”, de forma a incluir o uso da preposição “a” e a facultatividade do artigo “o”.
- e) Pondera em favor da intransitividade, sem a necessidade de termos sindéticos para formatar o sentido de “atrair por sucção”.

**15ª QUESTÃO**

A partir da leitura do texto, analise os termos grifados.

Que planta é essa?

Ingá



Foto 01: Flores do ingazeiro
(Crédito: DIVULGAÇÃO)



Foto 02: As folhas são divididas em folíolos e, entre cada par deles, é possível visualizar pequenas bolinhas que produzem néctar
(Crédito: DIVULGAÇÃO)

Nome científico: *Inga* sp.

Família: Fabaceae

Você conhece o ingá? Os ingás, ou ingazeiros, estiveram floridos em nossa região recentemente. Reconhecê-los não é difícil. Repare em suas flores com longos filetes brancos (foto 1). Esses filetes são a estrutura reprodutiva masculina da flor, chamada de estames.

O ingá também pode ser reconhecido pelas suas folhas, pois elas são muito curiosas. Veja na foto 2 e repare nos detalhes. As folhas são compostas, ou seja, uma única folha é dividida em pedaços menores chamados “folíolos”.

CRUZEIRINHO. **Ingá**. *Jornal Cruzeiro/Suplemento Cruzeiro*, 14 de outubro de 2023.

Disponível em: <https://www.jornalcruzeiro.com.br/suplementos/cruzeirinho/2023/10/722787-inga.html>. Acesso em: 21 out. 2023. (trecho adaptado).

A regência do verbo “reparar”, flexionado no texto, se expressa:

- Primeiramente, a ideia de pôr em bom estado, haja vista a ausência de preposição que acompanha o termo, e, por fim, dar retratação, pela mesma razão.
- Singularmente, pois nas duas situações a transitividade verbal se compromete com o sentido de proteger-se, tendo em vista qualidade adverbial.
- De modo coerente com a gramática tradicional, considerando a qualidade adjetiva dos trechos, demonstrando a ideia de compensação.
- Com atendimento à norma padrão, tendo em vista que a transitividade presente é indireta, pois o uso da preposição que acompanha a duas situações no texto apresenta a ideia de fixar a atenção, observar.
- Com desenvolvimento sintático intransitivo nas duas situações, pois a ausência de preposição atribui sentido de tomar cautela.



INFORMÁTICA

16ª QUESTÃO

Uma característica fundamental da computação em nuvem, que a diferencia dos modelos de computação tradicionais é:

- a) A necessidade de gerenciamento de servidores e data centers.
- b) A dependência de *hardware* local para execução de aplicativos.
- c) A alocação dinâmica de recursos de acordo com a demanda.
- d) A exigência de largura de banda ilimitada para acesso aos serviços.
- e) A exclusão de redes e conexões externas para maior segurança.

17ª QUESTÃO

Shell em um sistema operacional *Linux* é:

- a) Uma interface gráfica do usuário (GUI) usada para gerenciar programas e arquivos.
- b) Uma interface de linha de comando (CLI) que permite a interação com o sistema operacional.
- c) Um mecanismo de *backup* automático que protege os dados do sistema.
- d) Um programa de edição de imagens e gráficos.
- e) Um sistema de virtualização para executar aplicativos *Windows* em sistemas *Linux*.

18ª QUESTÃO

Considere as afirmações a seguir sobre segurança em navegadores *Web*:

- I- Manter o navegador e suas extensões atualizados é importante para corrigir vulnerabilidades, melhorar a segurança e proteger contra ameaças cibernéticas.
- II- Ignorar mensagens de alerta de certificados SSL inválidos é uma falha de segurança, pois pode resultar em conexões não criptografadas e vulneráveis a interceptações de dados.
- III- Salvar senhas em um gerenciador de senhas é uma prática insegura que expõe as senhas.
- IV- O bloqueio de *pop-ups* é uma prática de segurança recomendada, pois impede a exibição de janelas *pop-up* intrusivas que podem conter anúncios, *malware* ou links de *phishing*.

Está CORRETO o que se afirma apenas em:

- a) II e III.
- b) I, II e III.
- c) I e IV.
- d) II, III e IV.
- e) I, II e IV.

19ª QUESTÃO

Em se tratando de segurança digital e pragas virtuais, um *worm* é um:

- a) termo coloquial para um *firewall* de rede.
- b) programa de segurança que protege contra todos os tipos de *malware*.
- c) vírus que se espalha por *e-mail*, anexado a arquivos infectados.
- d) tipo de *malware*, que se espalha automaticamente sem a necessidade de intervenção humana.
- e) software usado para melhorar o desempenho do computador.

20ª QUESTÃO

Analise as alternativas a seguir sobre o *Google Sheet*, que faz parte do pacote *Google Drive*.

- I- Células mescladas são células adjacentes, que são combinadas em uma única célula maior para facilitar a formatação e a leitura de dados na planilha.
- II- A função CONT.SE é usada para procurar um valor em uma tabela e retornar um valor correspondente, mas não está relacionada à criação de gráficos interativos.
- III- Os Gráficos de Dispersão são uma funcionalidade do *Google Sheets*, que permite criar gráficos com base em dados de planilhas.
- IV- A função JOIN divide o texto ao redor de um caractere ou string especificado e coloca cada fragmento em uma célula separada na linha.

Está CORRETO o que se afirma apenas em:

- a) I e III.
- b) I e II.
- c) II e III.
- d) I e IV.
- e) III e IV.

**21ª QUESTÃO**

Qual das seguintes operações de pesquisa é uma técnica avançada no *Google*, que permite restringir os resultados de pesquisa a sites específicos?

- a) Operador "*site*:"
- b) Operador "*local*:"
- c) Operador "*place*:"
- d) Operador "*page*:"
- e) Operador "*only*:"

22ª QUESTÃO

O "*overclocking*" em relação a *hardware* de computador é:

- a) Uma tecnologia que protege contra vírus e malware no hardware do computador.
- b) Uma técnica que desliga o computador automaticamente quando a temperatura interna fica muito alta.
- c) Um método para reduzir o consumo de energia do computador em modo de espera.
- d) Uma função que amplia a capacidade de armazenamento do disco rígido.
- e) Um procedimento que aumenta a velocidade de operação de componentes, como processadores e placas gráficas.

23ª QUESTÃO

Considere as afirmações a seguir, acerca de *Cloud Storage* (armazenamento na nuvem):

- I- O *Cloud Storage* usa servidores locais para salvar dados, como arquivos, dados da empresa, vídeos ou imagens. Os usuários fazem *upload* dos dados para os servidores por meio de uma conexão de Internet, que é salva em uma máquina virtual em um servidor físico.
- II- O modelo público de *Cloud Storage* é aquele no qual uma organização usa os próprios servidores e data centers para armazenar dados na própria rede.
- III- A redundância (replicação de dados em vários servidores em locais diferentes) é uma característica inerente ao *Cloud Storage* em nuvens públicas, que permite que as organizações se recuperem de desastres, mantendo a continuidade dos negócios.
- IV- Uma das desvantagens de usar *Cloud Storage* é a latência, uma vez que o tráfego de entrada e saída na nuvem pode sofrer atrasos devido a congestionamento do tráfego de rede, ou conexões de Internet lentas.

Está CORRETO o que se afirma apenas em:

- a) I e IV.
- b) III e IV.
- c) I e III.
- d) I e II.
- e) II, III e IV.

24ª QUESTÃO

Em relação a antivírus é CORRETO afirmar que:

- a) Os antivírus só são eficazes contra vírus, não contra outras formas de *malware*.
- b) Um antivírus pode proteger contra todas as ameaças cibernéticas sem a necessidade de práticas de segurança adicionais.
- c) Os antivírus geralmente não requerem atualizações regulares para manter a eficácia.
- d) Os antivírus são programas de segurança projetados para detectar e remover *malware* de um computador.
- e) Os antivírus não afetam o desempenho do sistema.

25ª QUESTÃO

A engenharia social no contexto de segurança cibernética é:

- a) Um método de criptografia de dados sensíveis para protegê-los contra vazamento.
- b) Uma técnica que utiliza *software* malicioso para invadir sistemas de computadores.
- c) Uma técnica em que um atacante manipula pessoas para obter informações confidenciais, ou acesso não autorizado a sistemas.
- d) Um tipo de ataque que visa sobrecarregar servidores com tráfego de rede malicioso.
- e) Uma técnica para rastrear a localização geográfica de um dispositivo ou usuário online.



CONHECIMENTOS ESPECÍFICOS

26ª QUESTÃO

Configura-se um instrumento da Política Nacional do Meio Ambiente:

- a) A concessão florestal.
- b) O controle de perdas de água.
- c) O plano nacional de ordenação do território.
- d) O desmembramento do uso do solo.
- e) A recuperação de áreas degradadas.

27ª QUESTÃO

Os processos licitatórios e contratos administrativos das administrações públicas diretas, autárquicas e fundacionais da União, do Distrito Federal, dos Estados, e dos Municípios são regidos pela Lei Federal Nº 14.133/2021. A referida Lei aplica-se a:

- a) Contratos de agentes financeiros.
- b) Contratos de operação de crédito.
- c) Acordos da gestão da dívida pública.
- d) Contratos de tecnologia da informação.
- e) Concessão de contratos financeiros.

28ª QUESTÃO

Equipamentos de Proteção Individual (EPI) são dispositivos de uso individual destinados à proteção de riscos à segurança e à saúde do trabalhador, em função de suas ocupações. A utilização do EPI para proteção ocular denominado de óculos de segurança, modelo ampla visão, deverá ser indicado para proteção do agente de risco apontado em:

- a) Agentes térmicos.
- b) Partículas volantes.
- c) Choques elétricos.
- d) Pressão sonora.
- e) Vapores orgânicos

29ª QUESTÃO

O princípio da _____ é aquele em que a administração pública e seus agentes realizam suas atividades com presteza e rendimento funcional, executadas com economicidade, celeridade e sem burocracias, dentro dos critérios legais e morais necessários para melhor utilização dos recursos públicos com a finalidade de alcançar a satisfação do bem comum. Preenche CORRETAMENTE o espaço em branco no texto:

- a) Motivação
- b) Segurança Jurídica
- c) Publicidade
- d) Moralidade
- e) Eficiência

30ª QUESTÃO

O Estatuto da Cidade (Lei Nº 10.257/2001) tem por objetivo ordenar o pleno desenvolvimento das funções sociais da cidade e da propriedade urbana mediante diretrizes gerais. Sobre o Estatuto da Cidade e suas diretrizes gerais, analise as proposições a seguir:

- I- A ordenação e controle do uso do solo deve evitar a retenção especulativa de imóvel urbano, que resulte na sua não utilização.
- II- O direito a cidades sustentáveis deve garantir o direito à terra urbana, à moradia e ao saneamento ambiental.
- III- O planejamento da distribuição espacial da população não deve corrigir as distorções do crescimento urbano e seus efeitos negativos sobre o meio ambiente.

Está CORRETO o que se afirma em:

- a) I, II e III.
- b) I apenas.
- c) II apenas.
- d) III apenas.
- e) I e II apenas.

**31ª QUESTÃO**

O plantio de espécies vegetais nativas em áreas urbanas faz parte da campanha de Educação Ambiental não formal, prevista na Política Nacional de Educação Ambiental, denominada de:

- a) Ecologia integral.
- b) Escolas sustentáveis.
- c) Cidades verdes.
- d) Cidades inteligentes.
- e) Junho verde.

32ª QUESTÃO

Saneamento básico é um conjunto de serviços e infraestruturas fundamentais para o desenvolvimento socioeconômico de um município. Analise as proposições a seguir sobre as diretrizes nacionais para o saneamento básico:

- I- Reservação, adução e tratamento de água bruta fazem parte dos serviços públicos de abastecimento de água.
- II- Reciclagem, tratamento por compostagem e destinação final integram os serviços públicos de manejo de resíduos sólidos.
- III- Sistema separador absoluto é um conjunto de condutos e instalações destinados a coletar, transportar e encaminhar, conjuntamente, os esgotos sanitários e as águas pluviais.

Está CORRETO o que se afirma em:

- a) I e II apenas.
- b) I apenas.
- c) II apenas.
- d) III apenas.
- e) I, II e III.

33ª QUESTÃO

O intenso processo de urbanização pode originar assentamentos precários como soluções habitacionais que combinam a iniciativa autônoma da população de baixa renda e a interferência do mercado designado como informal, refletindo na histórica desigualdade de distribuição da terra e da riqueza produzida em diversas cidades do Brasil. Neste contexto, fundamentando-se na Lei Nº 6.766/1979, diversos municípios criaram os seus zoneamentos especiais para a regularização e consolidação de assentamentos precários, conhecidos como Zonas Habitacionais de Interesse Social (ZHIS).

Considerando as informações apresentadas no texto, analise as proposições a seguir e a relação entre elas.

- I- As vias de circulação, o escoamento das águas pluviais, a rede de abastecimento de água potável e as soluções para o esgotamento sanitário e para a energia elétrica domiciliar consistem na infraestrutura básica dos parcelamentos situados nas ZHIS.

PORQUE

- II- As ZHIS são áreas do território urbano destinadas à moradia digna para a população de baixa renda por intermédio de melhorias urbanísticas, recuperação ambiental e regularização fundiária.

A respeito das proposições I e II e a relação entre elas, assinale a opção CORRETA:

- a) A proposição I é verdadeira e a proposição II é falsa.
- b) As proposições I e II são verdadeiras e a proposição II não é uma justificativa correta da I.
- c) As proposições I e II são verdadeiras e a proposição II é uma justificativa correta da I.
- d) A proposição I é falsa e a proposição II é verdadeira.
- e) As proposições I e II são falsas.

34ª QUESTÃO

Instrumento legal que define as regras para licenciamento, fiscalização e autuação de diversos tipos de obras, com o objetivo de regular o funcionamento e o controle da ocupação do solo e garantir segurança, salubridade, sustentabilidade e habitabilidade do ambiente construído é o:

- a) Código de Obras e Edificações.
- b) Plano Diretor Municipal.
- c) Código de Posturas.
- d) Plano de Mobilidade Urbana.
- e) Plano de Uso e Ocupação do Solo

**35ª QUESTÃO**

O Novo Marco do Saneamento Básico define a prestação regionalizada como a modalidade de prestação integrada de um ou mais componentes dos serviços públicos de saneamento básico em determinada região, cujo território abranja mais de um município. Sobre o Novo Marco do Saneamento Básico e a prestação regionalizada dos serviços de saneamento, analise as proposições a seguir:

- I- Os serviços de saneamento de interesse local são aqueles prestados em aglomerações urbanas, em que se verifique o rateio de instalações entre dois ou mais municípios.
- II- O plano regional de saneamento básico dispensará a necessidade de elaboração e publicação de planos municipais de saneamento básico.
- III- Os planos de saneamento básico deverão ser compatíveis com os planos das bacias hidrográficas, em que estiverem inseridos.

Está CORRETO o que se afirma em:

- a) I apenas.
- b) I e II apenas.
- c) II e III apenas.
- d) III apenas.
- e) I, II e III.

36ª QUESTÃO

O sistema organizacional da Administração Pública define o modelo do aparelho administrativo do Estado e é formado pela estruturação de pessoas, entidades e órgãos que, por sua vez, irão desempenhar as funções administrativas para a gestão de bens e interesses qualificados da comunidade. A respeito da organização da Administração Pública, analise as proposições a seguir:

- I- As Secretarias de Educação e de Saúde do Estado são órgãos que integram a Administração Pública direta.
- II- A Administração Pública indireta inclui o Gabinete do Prefeito, no âmbito municipal.
- III- As autarquias e as fundações públicas são órgãos que possuem personalidade jurídica própria e representam a Administração Pública Indireta.

Está CORRETO o que se afirma em:

- a) III apenas.
- b) I e III apenas.
- c) II apenas.
- d) I apenas.
- e) I, II e III.

37ª QUESTÃO

A norma 9.050/2020 da ABNT (Associação Brasileira de Normas Técnicas) estabelece critérios e parâmetros técnicos a serem observados quanto ao projeto, construção, instalação e adaptação do meio urbano e de edificações às condições de acessibilidade. A circulação externa em calçadas e vias exclusivas de pedestres devem ter pisos que atendam às características de revestimento, inclinação e desnível e garantir uma faixa livre para a circulação de pedestres sem degraus.

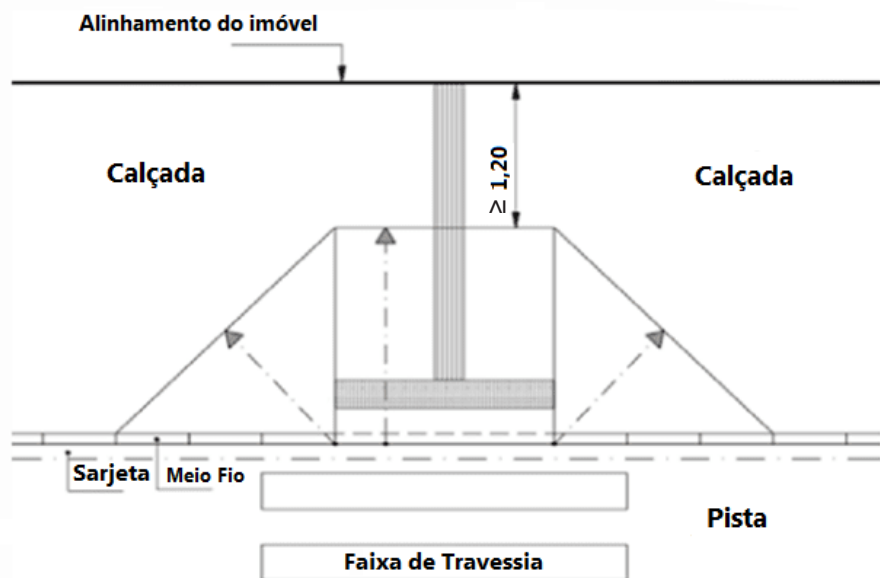

Fonte: ABNT (2020)

A estrutura construída na direção do fluxo da travessia de pedestres com inclinação preferencialmente menor que 5%, conforme a figura (dimensões em metros) é denominada de:

- a) Faixa elevada.
- b) Rebaixamento de calçada.
- c) Faixa de uso da calçada.
- d) Guia de balizamento.
- e) Rota acessível.

**38ª QUESTÃO**

Procedimento auxiliar de licitação na hipótese de contratação paralela e não excludente, isto é, nos casos em que é viável e vantajosa para a Administração a realização de contratações simultâneas em condições padronizadas é o (a):

- a) Sistema de Registro de Preços.
- b) Pré-Qualificação.
- c) Procedimento de Manifestação de Interesse.
- d) Credenciamento.
- e) Registro cadastral.

39ª QUESTÃO

O Plano Diretor é definido constitucionalmente como o instrumento básico das diretrizes da Política Urbana de cada cidade; deve abranger todo o perímetro administrativo do município e estabelece princípios e instrumentos para o desenvolvimento do território urbano, das áreas de expansão urbana e área rural. O plano diretor torna-se facultativo para cidades:

- a) incluídas no cadastro nacional de áreas suscetíveis à inundações bruscas.
- b) integrantes de áreas de especial interesse turístico.
- c) demarcadas por uma população com menos de vinte mil habitantes.
- d) integrantes de regiões metropolitanas e aglomerações urbanas.
- e) incluídas no cadastro nacional com áreas suscetíveis à deslizamentos.

40ª QUESTÃO

O licenciamento de obras é subdividido em três fases principais: a habilitação do projeto arquitetônico, a emissão de licença de obra e o certificado da conclusão de obra (Habite-se). Este último, além de ser obrigatório, sua remessa garante respeito às exigências normativas e também é um dos documentos exigidos no acesso ao crédito imobiliário.

Considerando as informações apresentadas no texto, analise as proposições a seguir e a relação entre elas.

- I- O "Habite-se" é uma ação da administração pública municipal competente que atesta a conclusão da obra e autoriza o início da utilização efetiva de edificações residenciais.

PORQUE

- II- A certidão do "Habite-se" é um documento que comprova que uma obra licenciada foi executada conforme o projeto aprovado pela municipalidade, possibilitando a averbação do imóvel perante o cartório de registro de imóveis e o lançamento para efeitos do Imposto Predial e Territorial Urbano (IPTU).

A respeito das proposições I e II e a relação entre elas, assinale a opção CORRETA:

- a) A proposição I é falsa e a proposição II é verdadeira.
- b) As proposições I e II são verdadeiras e a proposição II não é uma justificativa correta da I.
- c) A proposição I é verdadeira e a proposição II é falsa.
- d) As proposições I e II são verdadeiras e a proposição II é uma justificativa correta da I.
- e) As proposições I e II são falsas.

