



DOMINGO DE MANHÃ

## PREFEITURA MUNICIPAL DE TAQUARUÇU DO SUL/RS CONCURSO PÚBLICO Nº 01/2023

### AGENTE ADMINISTRATIVO

#### INSTRUÇÕES

Leia atentamente e cumpra rigorosamente as instruções que seguem, pois elas são parte integrante das provas e das normas que regem esse certame.

1. Atente-se aos avisos contidos no quadro da sala.
2. Seus pertences deverão estar armazenados dentro de embalagem específica fornecida pelo fiscal, permanecendo em sua posse somente caneta esferográfica de ponta grossa, de material transparente, com tinta preferencialmente preta, lanche e água, se houver. A utilização de qualquer material não permitido em edital é expressamente proibida, acarretando a sua imediata eliminação do certame.
3. Certifique-se de que este caderno:
  - contém 40 (quarenta) questões;
  - refere-se ao cargo para o qual realizou a inscrição.
4. Cada questão oferece 5 (cinco) alternativas de respostas, representadas pelas letras A, B, C, D e E, sendo apenas 1 (uma) a resposta correta.
5. Será respeitado o tempo para realização da prova conforme previsto em edital, incluindo o preenchimento da grade de respostas.
6. Os três últimos candidatos deverão retirar-se da sala de prova ao mesmo tempo, devendo assinar a Ata de Prova.
7. A responsabilidade referente à interpretação dos conteúdos das questões é exclusiva do candidato.
8. No caderno de prova, você poderá rabiscar, riscar e calcular.
9. Os gabaritos preliminares da prova objetiva serão divulgados na data descrita no Cronograma de Execução desse certame.



V1\_21/12/2023 11:12:08





**Mais de 70% dos novos alunos do ensino superior privado optaram por estudar à distância, diz Inep***Por Luiza Tenente*

01 Dados do Censo da Educação Superior de 2022 foram divulgados e os números revelam  
02 que 1 a cada 5 jovens, de 18 a 24 anos, não concluiu o ensino médio nem vai \_\_\_ escola no  
03 Brasil. Além disso, 72% dos alunos que foram aprovados no ensino superior privado optaram  
04 por estudar à distância, conforme a divulgação feita pelo Instituto Nacional de Estudos e  
05 Pesquisas Educacionais Anísio Teixeira (Inep). Nas licenciaturas (cursos de formação de  
06 professor), o índice foi ainda maior▲ 93,2%.

07 O crescimento da Educação à Distância (EaD), tendência presente nos últimos anos, gera  
08 preocupação de especialistas por conta da regulação frágil do setor e da dificuldade de mensurar  
09 a qualidade dessas graduações. Os mecanismos atuais de avaliação de cursos não consideram,  
10 por exemplo, o tipo de plataforma online usada pelas instituições de ensino e o tempo dedicado  
11 \_\_\_ aulas "síncronas", em que os alunos podem interagir em tempo real com os professores. A  
12 tendência é que as faculdades gravem o material didático apenas uma vez e o vendam para um  
13 número cada vez maior de interessados.

14 "O papel do MEC é regular isso. É um sinal vermelho aceso para a gente tomar medidas  
15 importantes diante desse cenário", afirmou Camilo Santana, ministro da Educação, durante o  
16 evento de divulgação dos dados. Segundo ele● por decisão do governo federal, 16 cursos  
17 superiores não poderão ser feitos à distância: 4 já estão suspensos (Enfermagem, Direito,  
18 Odontologia e Psicologia) e outros 12 ainda estão em debate, por meio de consulta pública.

19 Rodrigo Capelato, diretor-executivo do Semesp, entidade que representa mantenedoras  
20 de ensino superior no Brasil, explica que a modalidade à distância "tem sido mais atrativa por  
21 trazer flexibilidade em termos de local e horário [para o aluno estudar], mas, principalmente,  
22 por ser oferecida com mensalidades muito, muito mais baratas". Ele complementa dizendo que  
23 "80% do alunado brasileiro têm renda *per capita* de até 3 salários-mínimos, ou seja, não têm  
24 condição de pagar mensalidades [dos cursos presenciais]. \_\_\_ cobertura do Prouni e do Fies é  
25 baixa e o número de vagas no ensino público também".

26 O número de novos alunos que escolheram fazer faculdade à distância cresceu 20% entre  
27 2021 e 2022: saltou de 3,9 milhões para 4,7 milhões. Desde 2020, a EaD ultrapassou o ensino  
28 presencial no quesito "ingressantes". A quantidade de cursos EaD no ensino superior triplicou  
29 em 4 anos: foi de 3.177 graduações, em 2018, para 9.186, em 2022. Os índices do Censo,  
30 referentes a professores◆ alunos e instituições de ensino, servem para embasar novas políticas  
31 públicas e desenhar um panorama da educação brasileira.

(Disponível em: <https://g1.globo.com/educacao/> – texto adaptado especialmente para esta prova).

**QUESTÃO 01** – Por meio da leitura do texto, infere-se que:

- A) O Inep divulgou dados relacionados a alunos de ensino superior que desistem de cursar uma graduação porque esta ocorrerá somente à distância.
- B) A EaD cresce, no Brasil, desde 2022, por conta da Covid-19.
- C) Especialistas ficam preocupados com a qualidade dos cursos oferecidos pela EaD.
- D) Para o diretor-executivo do Semesp, os alunos procuram a modalidade à distância em razão, exclusivamente, da flexibilidade de horário e local.
- E) Um dos cursos com mais adeptos ao estudo à distância é a enfermagem.

**QUESTÃO 02** – Analise as assertivas a seguir:

- I. No intertexto "O papel do MEC é regular isso. É um sinal vermelho aceso para a gente tomar medidas importantes diante desse cenário" (l. 14-15), o fragmento sublinhado é de uso comum e está de acordo com a gramática normativa da língua portuguesa.
- II. Em "Ele complementa dizendo que '80% do alunado brasileiro têm renda *per capita* de até 3 salários-mínimos, ou seja, não têm condição de pagar mensalidades [dos cursos presenciais]'" (l. 22-24), existe um argumento formado quando o diretor-executivo do Semesp menciona o aspecto econômico de quem opta pela EaD e não pelo estudo presencial tradicional.
- III. Pode-se dizer que o propósito da comunicação do texto é informativo, pois ele informa sobre o atual cenário do ensino brasileiro, especialmente no que se refere ao ensino superior.

Quais estão corretas?

- A) Apenas I.
- B) Apenas II.
- C) Apenas I e II.
- D) Apenas II e III.
- E) I, II e III.

**QUESTÃO 03** – Analise as assertivas a seguir:

- I. Dado o contexto em que se apresenta, a palavra "revelam" (l. 01) pode ser substituída, sem prejuízo de sentido do texto, por "mostram".
- II. Em "(...) a modalidade à distância tem sido mais atrativa por trazer flexibilidade em termos de local e horário [para o aluno estudar], mas, principalmente, por ser oferecida com mensalidades muito, muito mais baratas" (l. 20-22), o termo sublinhado funciona como um elemento coesivo que adiciona uma informação e não necessariamente contradiz o que foi dito anteriormente.
- III. No fragmento "Os mecanismos atuais de avaliação de cursos não consideram, por exemplo, o tipo de plataforma *online* usada pelas instituições de ensino (...)" (l. 09-10), se a palavra sublinhada for colocada no singular, teremos, obrigatoriamente, três alterações relacionadas à concordância nominal e verbal.

Quais estão corretas?

- A) Apenas I.
- B) Apenas II.
- C) Apenas I e III.
- D) Apenas II e III.
- E) I, II e III.

**QUESTÃO 04** – Assinale a alternativa que apresenta um fragmento retirado do texto que pode ser compreendido como uma metáfora.

- A) "sinal vermelho aceso" (l. 14).
- B) "1 a cada 5 jovens" (l. 02).
- C) "muito mais baratas" (l. 22).
- D) "número cada vez maior de interessados" (l. 13).
- E) "interagir em tempo real" (l. 11).

**QUESTÃO 05** – Os símbolos das linhas 06, 16 e 30 podem ser substituídos, respectivamente, por quais sinais de pontuação?

- A) Travessão – hífen – dois-pontos.
- B) Ponto e vírgula – travessão – vírgula.
- C) Dois-pontos – vírgula – vírgula.
- D) Ponto-final – vírgula – ponto e vírgula.
- E) Dois-pontos – ponto-final – travessão.

**QUESTÃO 06** – Analise as assertivas a seguir:

- I. A palavra “distância” é acentuada conforme a regra das paroxítonas, e a palavra “cenário”, conforme a regra do hiato.
- II. As palavras “horário” e “evento” apresentam o mesmo número de fonemas.
- III. Pode-se dizer que a palavra “flexibilidade” é formada por derivação sufixal.

Quais estão corretas?

- A) Apenas I.
- B) Apenas II.
- C) Apenas III.
- D) Apenas II e III.
- E) I, II e III.

**QUESTÃO 07** – Em relação ao emprego do acento indicativo de crase, assinale a alternativa que completa, correta e respectivamente, as lacunas tracejadas das linhas 02, 11 e 24.

- A) à - à - A
- B) à - a - A
- C) a - a - À
- D) a - à - À
- E) à - a - À

**QUESTÃO 08** – Identifique a função sintática do termo sublinhado na seguinte frase: “Bárbara comprou presentes para a irmã mais velha”.

- A) Sujeito.
- B) Objeto indireto.
- C) Verbo intransitivo.
- D) Objeto direto.
- E) Núcleo do sujeito.

**QUESTÃO 09** – Assinale a alternativa que preenche corretamente a frase a seguir com a conjunção subordinada concessiva adequada: “\_\_\_\_\_ o tempo estivesse chuvoso, Rodrigo decidiu sair para fazer sua caminhada”.

- A) Embora
- B) Porque
- C) Enquanto
- D) Assim que
- E) Pois

**QUESTÃO 10** – Assinale a alternativa que apresenta a palavra grafada corretamente.

- A) Microondas.
- B) Incômodo.
- C) Entertimento.
- D) Chingamento.
- E) Sossiável.

**CONHECIMENTOS GERAIS**

**QUESTÃO 11** – Sobre as eleições que ocorrerão em 2024 e que irão definir os futuros prefeitos, vice-prefeitos e vereadores das cidades do Brasil, analise as assertivas abaixo:



- I. A idade mínima de elegibilidade para um prefeito ou vice-prefeito é de 21 anos, incluindo outras condições na forma da lei. Entre elas, estão a nacionalidade brasileira, pleno exercício dos direitos políticos, alistamento eleitoral, domicílio eleitoral na circunscrição e a filiação partidária.
- II. A última eleição municipal aconteceu em 2020, durante a pandemia de Covid-19.
- III. O processo eleitoral prevê a vitória do candidato que alcançar 30% dos votos válidos, contabilizando os nulos e brancos.
- IV. O segundo turno só acontece em cidades com mais de 200 mil habitantes, onde a maioria dos votos válidos indicará o novo representante.

Quais estão corretas?

- A) Apenas I.
- B) Apenas II e III.
- C) Apenas I, II e IV.
- D) Apenas II, III e IV.
- E) I, II, III e IV.

**QUESTÃO 12** – O Governo Federal vem atuando em parceria com o Poder Legislativo para atender as mulheres de forma constante através da promulgação de leis que tratam de acesso a direitos. Em 2023, foram sancionadas nove leis voltadas para benefício das mulheres, entre elas:

- 1. A Lei que dispõe sobre a criação e o funcionamento ininterrupto de Delegacias Especializadas de Atendimento à Mulher durante toda a semana, inclusive em fins de semana e feriados (Lei nº 14.541/2023).
- 2. A Lei da Igualdade Salarial e de Critérios Remuneratórios entre mulheres e homens (Lei nº 14.611/2023).
- 3. A Lei que amplia o direito da mulher de ter acompanhante nos atendimentos realizados em serviços de saúde públicos e privados, com ou sem necessidade de sedação (Lei nº 14.737/2023).
- 4. A Lei que garante prioridade para mulheres em situação de violência doméstica no Sistema Nacional de Emprego (Sine), facilitando a inserção no mercado de trabalho e a trilha da autonomia financeira (Lei nº 14.542/2023).

O resultado da somatória dos números correspondentes às assertivas corretas é:

- A) 03.
- B) 04.
- C) 06.
- D) 07.
- E) 10.

**QUESTÃO 13** – Conforme dados do Censo Demográfico de 2022 do IBGE, a população total do Rio Grande do Sul em 2022 foi de 10.880.506 habitantes. O Rio Grande do Sul ocupa o 6º lugar entre os mais populosos do Brasil. São os três estados mais populosos do país:

- A) Bahia, Ceará e Tocantins.
- B) Mato Grosso, Acre e Amazonas.
- C) Rio de Janeiro, Bahia e Paraná.
- D) São Paulo, Minas Gerais e Rio de Janeiro.
- E) Santa Catarina, Pernambuco e Paraná.

**QUESTÃO 14** – A campanha Dezembro Vermelho é dedicada à mobilização nacional na luta contra o HIV/Aids e outras ISTs, conforme imagem da campanha abaixo:



Nesse contexto, no que se refere ao HIV/Aids e suas medidas de prevenção, analise a sentença abaixo:

HIV é sigla para o vírus da imunodeficiência humana, que ataca o sistema de defesa do corpo e pode causar Aids. O termo profilaxia é usado na medicina para designar medidas ou cuidados preventivos que buscam evitar doenças (**1ª parte**). Uma das formas de se prevenir do HIV é a PrEP, a Profilaxia Pré-Exposição. Ela consiste na tomada de comprimidos antes da relação sexual, que permitem ao organismo estar preparado para enfrentar um possível contato com o HIV. A pessoa em PrEP realiza acompanhamento regular de saúde, com testagem para o HIV e outras ISTs (**2ª parte**). A PEP é uma medida de prevenção de urgência para ser utilizada em situação de risco à infecção pelo HIV, existindo também profilaxia específica para o vírus da hepatite B e para outras ISTs. Consiste no uso de medicamentos ou imunobiológicos para reduzir o risco de adquirir essas infecções. Deve ser utilizada após qualquer situação em que exista risco de contágio (**3ª parte**).

Quais partes estão corretas?

- A) Apenas a 1ª parte.
- B) Apenas a 3ª parte.
- C) Apenas a 1ª e a 2ª partes.
- D) Apenas a 2ª e a 3ª partes.
- E) Todas as partes.

**QUESTÃO 15** – Leia a seguinte manchete adaptada da Bandnews (26/12/2023):

“Ministério ainda estuda novas medidas econômicas para buscar déficit zero em 2024 – [...] O Orçamento de 2024, aprovado pelo Congresso Nacional, prevê o déficit zero, ou seja, as despesas não podem ser maiores do que as receitas. Fernando Haddad prometeu não elevar a carga tributária, mas fala em reequilibrar anomalias [...]”.

Fernando Haddad é o atual Ministro da:

- A) Agricultura.
- B) Cultura.
- C) Educação.
- D) Fazenda.
- E) Saúde.

**LEGISLAÇÃO**

**QUESTÃO 16** – Com base na Lei Orgânica de Taquaruçu do Sul, analise as assertivas abaixo:

- I. Ao Município é vedada a celebração de convênios para o desenvolvimento de programas e prestação de serviços.
- II. A Câmara de Vereadores é composta por representantes do povo.
- III. São públicas as sessões da Câmara.

Quais estão corretas?

- A) Apenas II.
- B) Apenas I e II.
- C) Apenas I e III.
- D) Apenas II e III.
- E) I, II e III.

**QUESTÃO 17** – Segundo os termos da Lei Orgânica de Taquaruçu do Sul, sempre que a reunião da Câmara estiver marcada para ocorrer em feriado ou ponto facultativo, está será realizada no \_\_\_\_\_ dia útil seguinte.

Assinale a alternativa que preenche corretamente a lacuna do trecho acima.

- A) primeiro
- B) segundo
- C) terceiro
- D) quarto
- E) quinto

**QUESTÃO 18** – De acordo com o Plano de Carreira de Taquaruçu do Sul, analise as assertivas abaixo:

- I. Em princípio, todo servidor tem merecimento para ser promovido de classe.
- II. A promoção de treinamento para os seus servidores é proibida pela Administração do Município.
- III. Na especificação de cada categoria funcional deverá conter a descrição sintética das atribuições.

Quais estão corretas?

- A) Apenas I.
- B) Apenas I e II.
- C) Apenas I e III.
- D) Apenas II e III.
- E) I, II e III.

**QUESTÃO 19** – Segundo o texto do Regime Jurídico de Taquaruçu do Sul, contado da data da posse, qual o prazo para o servidor entrar em exercício?

- A) 1 (um) dia.
- B) 5 (cinco) dias.
- C) 20 (vinte) dias.
- D) 30 (trinta) dias.
- E) 40 (quarenta) dias.



**QUESTÃO 20** – De acordo com o Código Administrativo de Taquaruçu do Sul:

- I. Quando o autor recusar a assinar o auto, a autoridade que o lavrar averbará a recusa.
- II. A numeração das casas será fornecida pelo município.
- III. É proibido comprometer, por qualquer forma, a limpeza das águas destinadas ao consumo.

Quais estão corretas?

- A) Apenas II.
- B) Apenas I e II.
- C) Apenas I e III.
- D) Apenas II e III.
- E) I, II e III.

**QUESTÃO 21** – Segundo o Código Administrativo de Taquaruçu do Sul, a multa não paga no prazo regulamentar será inscrita no(a):

- I. Assessoria S.A.
- II. Serviço de proteção ao crédito.
- III. Dívida ativa.

Quais estão corretas?

- A) Apenas III.
- B) Apenas I e II.
- C) Apenas I e III.
- D) Apenas II e III.
- E) I, II e III.

**QUESTÃO 22** – Segundo o Estatuto da Igualdade Racial do Rio Grande do Sul, é correto afirmar que as políticas públicas direcionadas aos negros serão orientadas visando a medidas:

- A) Exclusivas.
- B) Condenatórias.
- C) Reparatórias.
- D) Alusivas.
- E) Ineficazes.

**QUESTÃO 23** – Com base no texto da Constituição do Rio Grande do Sul, às Câmaras Municipais é assegurada a prestação de informações que solicitarem aos órgãos estaduais situados nos Municípios, no exercício de suas funções:

- I. Legislativas.
- II. Fiscalizadoras.
- III. Judiciárias.

Quais estão corretas?

- A) Apenas II.
- B) Apenas I e II.
- C) Apenas I e III.
- D) Apenas II e III.
- E) I, II e III.

**QUESTÃO 24** – De acordo com o texto do Estatuto Nacional da Igualdade Racial, é correto afirmar que serão ministrados no âmbito de todo o currículo escolar os conteúdos referentes à história da população:

- A) Parda da África.
- B) Miscigenada da América.
- C) Estrangeira Ocidental.
- D) Negra no Brasil.
- E) Oriental Asiática.

**QUESTÃO 25** – Fundamentando-se na Constituição Federal, analise as assertivas abaixo:

- I. A manifestação do pensamento é livre.
- II. A liberdade de consciência e de crença é inviolável.
- III. A expressão da atividade intelectual é livre.

Quais estão corretas?

- A) Apenas III.
- B) Apenas I e II.
- C) Apenas I e III.
- D) Apenas II e III.
- E) I, II e III.

### MATEMÁTICA

**QUESTÃO 26** – Carlos investiu uma quantia significativa em uma instituição financeira, por um período de 8 meses, a uma taxa de juros simples igual a 1,5% ao mês. Considerando que o montante final produzido após esse período de investimento foi igual a R\$ 16.800,00, a quantia, em reais, investida por Carlos corresponde a:

- A) R\$ 10.000,00.
- B) R\$ 12.000,00.
- C) R\$ 14.000,00.
- D) R\$ 15.000,00.
- E) R\$ 15.400,00.

**QUESTÃO 27** – Um agente de inspeção sanitária utiliza caixas no formato de paralelepípedo retangular para arquivar a documentação das inspeções de controle de trânsito dos produtos e subprodutos de origem animal. Considerando que a caixa tem dimensões iguais a 80 cm de comprimento, 30 cm de largura e 50 cm de altura, o volume dessa caixa em metros cúbicos é:

- A) 0,12.
- B) 0,18.
- C) 0,24.
- D) 1,2.
- E) 1,8.

**QUESTÃO 28** – Uma equipe de 18 cirurgiões-dentistas participou de uma ação social em uma determinada comunidade para prescrever e administrar medicamentos com vistas à prevenção de alterações bucais sistêmicas atendendo 162 pessoas. Supondo que sejam convocados 27 cirurgiões com a mesma capacidade e o mesmo ritmo de trabalho, o número de pessoas atendidas nessa ação será:

- A) 81.
- B) 127.
- C) 243.
- D) 282.
- E) 350.

---

**QUESTÃO 29** – João e Paulo trabalham em uma empresa de tecnologias educacionais e juntos recebem um salário mensal de R\$ 10.610,00. Supondo que Paulo recebe R\$ 2.450,00 a mais que João, o salário de Paulo é igual a:

- A) R\$ 4.280,00.
- B) R\$ 6.530,00.
- C) R\$ 6.760,00.
- D) R\$ 7.540,00.
- E) R\$ 8.500,00.

---

**QUESTÃO 30** – Em uma determinada empresa, Luís e Carlos receberam uma bonificação financeira no valor total de R\$ 2.450,00, que foi dividida entre eles em partes diretamente proporcionais ao tempo de serviço de cada um na empresa. Sabe-se que Luís trabalha há 15 anos nessa empresa e Carlos tem 20 anos de empresa. O valor recebido por Carlos corresponde a:

- A) R\$ 1.000,00.
- B) R\$ 1.050,00.
- C) R\$ 1.120,00.
- D) R\$ 1.250,00
- E) R\$ 1.400,00.

**CONHECIMENTOS ESPECÍFICOS**

**QUESTÃO 31** – Chiavenato (2022) define que existem quatro métodos de controle de estoques. São eles, EXCETO:

- A) Sistemas de duas gavetas.
- B) Sistema de registro de preços.
- C) Sistema dos máximos-mínimos.
- D) Sistema das reposições periódicas.
- E) Planejamento das necessidades de materiais (MRP).

**QUESTÃO 32** – Para Castiglioni (2013), a parte da logística responsável pelo transporte de cargas de forma pulverizada para cada cliente ou ponto de venda chama-se:

- A) Armazenagem.
- B) Movimentação.
- C) Distribuição.
- D) Estocagem.
- E) Deslocamento.

**QUESTÃO 33** – O Art. 33 da Lei Federal nº 14.133/2021 (Nova Lei de Licitações) estabelece os critérios de julgamentos das propostas. Nesse sentido, segundo as disposições da referida Lei, os critérios de julgamento de menor preço ou de maior desconto poderão ser utilizados nas seguintes modalidades de licitação:

- A) Concurso e concorrência.
- B) Pregão e leilão.
- C) Diálogo competitivo e leilão.
- D) Concorrência e pregão.
- E) Concurso e diálogo competitivo.

**QUESTÃO 34** – De acordo com o Decreto Municipal nº 054/2023, cabe ao proponente realizar a prestação de contas junto à Comissão Organizadora do projeto e/ou proposta de trabalho, que poderá ser através de visita \_\_\_\_\_ durante a execução da proposta, no caso de projetos de infraestrutura, e por meio de registro através de fotografias e vídeos para os demais projetos, entre outros documentos solicitados.

Assinale a alternativa que preenche corretamente a lacuna do trecho acima, sabendo que, de acordo com Kaspary (2017), corresponde a uma expressão latina de uso frequente nas comunicações administrativas e significa “no próprio lugar”.

- A) *in loco*
- B) *in verbis*
- C) *in fine*
- D) *in totum*
- E) *in limine*

**QUESTÃO 35** – Meirelles (2018) define que, entre as espécies de atos administrativos, estão os ordinatórios. Segundo o autor, na categoria dos atos administrativos ordinatórios, estão:

- I. Instruções.
- II. Ordens de serviço.
- III. Decretos.

Quais estão corretas?

- A) Apenas I.
- B) Apenas I e II.
- C) Apenas I e III.
- D) Apenas II e III.
- E) I, II e III.

**QUESTÃO 36** – Segundo Cruz (2018), durante quase dois séculos, as ciências administrativas travaram uma dura batalha com outros ramos do conhecimento para se imporem e serem respeitadas e reconhecidas como ciência e não como arte. Inúmeras experiências foram realizadas visando ordenar o caos trazido pela Revolução Industrial. Nesse sentido, analise as seguintes características relacionadas a um dos principais expoentes da Escola Clássica de Administração:

- Engenheiro francês, foi um pioneiro da Administração Científica e iniciou seus estudos sobre a racionalização do trabalho nas fábricas.
- Suas ideias o levaram a resumir a administração em cinco ações principais: prever, organizar, comandar, coordenar e controlar.
- Em seu livro "Administração Industrial e Geral", fez duas contribuições importantes para a racionalização da administração: a primeira diz respeito à constatação de que qualquer empresa tem um conjunto de funções (técnica, comercial, financeira, segurança, contábil, administrativa), que são essenciais para seu funcionamento, independentemente do tamanho e da complexidade que possa ter. A outra contribuição refere-se aos 14 Princípios Gerais de Administração, com os quais ele buscou dividir a operação de uma empresa de forma organizada e lógica entre os quais estão a divisão do trabalho, a remuneração do pessoal, a hierarquia e a autoridade e responsabilidade.

Essas características referem-se a qual grande expoente da Escola Clássica de Administração?

- A) Frederick Winslow Taylor.
- B) Henry Ford.
- C) Jules Henri Fayol.
- D) Maximilian Karl Emil Weber.
- E) George Elton Mayo.

**QUESTÃO 37** – Com base em Paes (2012), enumere a sequência de documentos a seguir, observando os critérios do método de arquivamento numérico dígito-terminal.

- ( ) 055.212 – Matheus Martins.
- ( ) 066.354 – Carla Silveira.
- ( ) 084.917 – Silvio Almeida.
- ( ) 128.803 – Júlio Flores.
- ( ) 962.589 – Sandra Ferreira.

A ordem correta de preenchimento dos parênteses, de cima para baixo, é:

- A) 3 – 1 – 5 – 2 – 4.
- B) 3 – 4 – 2 – 5 – 1.
- C) 1 – 2 – 3 – 5 – 4.
- D) 2 – 1 – 3 – 4 – 5.
- E) 2 – 4 – 3 – 1 – 5.

**QUESTÃO 38** – Analise a Figura 1 abaixo, que representa a planta baixa de uma casa.

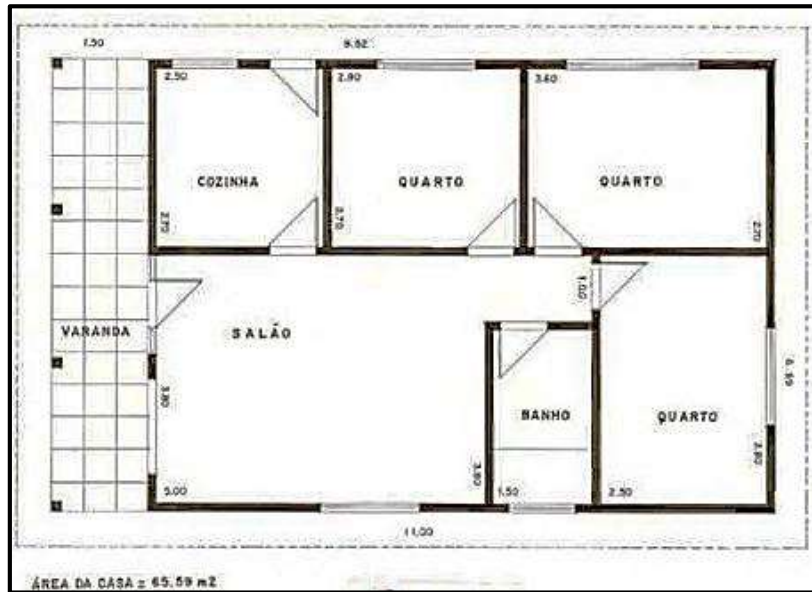

**Figura 1**

Segundo Bond e Oliveira (2011), as plantas são exemplos de documentos:

- A) Cartográficos.
- B) Micrográficos.
- C) Iconográficos.
- D) Escritos.
- E) Textuais.

**QUESTÃO 39** – As receitas orçamentárias têm quatro etapas. Segundo o Art. 53 da Lei Federal nº 4.320/1964, a etapa da receita orçamentária que é definida pelo ato da repartição competente que verifica a procedência do crédito fiscal e a pessoa que lhe é devedora e inscreve o débito desta chama-se:

- A) Empenho.
- B) Previsão.
- C) Arrecadação.
- D) Lançamento.
- E) Recolhimento.

**QUESTÃO 40** – Com base no Manual de Redação da Presidência da República (2018), assinale a alternativa INCORRETA em relação aos aspectos comuns às modalidades de comunicação oficial.

- A) Na identificação do signatário, depois do nome do cargo, é possível utilizar o termo interino para aquele nomeado para ocupar transitoriamente cargo público durante a vacância. Por exemplo: Diretor-Geral interino.
- B) Na identificação do signatário, depois do nome do cargo, é possível utilizar o termo substituto para aquele designado para exercer as atribuições de cargo público vago ou no caso de afastamento e impedimentos legais ou regulamentares do titular. Por exemplo: Secretário-Executivo substituto.
- C) Na identificação do signatário, o cargo ocupado por pessoa do sexo feminino deve ser flexionado no gênero feminino. Por exemplo: Secretária-Executiva interina, Coordenadora Administrativa.
- D) Na grafia de cargos compostos, escreve-se com hífen os cargos formados pelo adjetivo "geral" e para os postos e graduações da diplomacia. Por exemplo: Diretor-Geral, Ouvidor-Geral, Primeiro-Secretário, Segundo-Secretário.
- E) Na grafia de cargos compostos, escreve-se com hífen os postos da hierarquia militar. Por exemplo: General-de-Exército, General-de-Brigada, Capitão-de-Mar-e-Guerra.