PORTUGUÊS

Leia o texto a seguir para responder as questões de **01** a **10**.

Heráldica: A concessão das armas

01 Brasão e armas são termos heráldicos de igual valor e significam o
02 conjunto de insígnias hereditárias, compostas de figuras e atributos
03 determinados, concedidos por príncipes e reis em recompensa por serviços
04 relevantes. Podem ainda indicar marca ou distintivo de linhagem premiada.
05 A ideia de usar símbolos é muito primitiva e na sua origem foi o hieróglifo.
06 Os primeiros que se tem conhecimento eram religiosos e indicativos de
07 profissão, geralmente gravados no túmulo.
08 A origem do uso de símbolos heráldicos remonta à Idade Média, quando
09 das Cruzadas. Para distinguirem-se dos outros exércitos e até mesmo para
10 facilitar a contagem dos mortos em batalha, os escudos eram pintados de
11 certa cor ou com determinado símbolo. Ao retornarem dos confrontos ou de
12 outro país, muitas vezes estes escudos eram enriquecidos com novos
13 símbolos e cores.
14 Os símbolos como sinais de honra e nobreza, quer passavam de pais para
15 filhos, começaram a ser empregados nas armarias no final do século X, tendo
16 sido regularizado o seu uso e aperfeiçoadas suas regras nos três séculos
17 seguintes. Mas as regras precisas da confecção dos brasões e os termos
18 próprios da heráldica somente foram estabelecidas ao final do século XV. Seu
19 apogeu na Idade Média deve-se ao apogeu da cavalaria, do romantismo na
20 arte e da exaltação da família e da nobreza.
21 Posteriormente os símbolos e cores foram usados em torneios da
22 cavalaria, evoluindo para o conjunto de símbolos e cores concedidos por
23 autoridades reais como recompensa por serviços prestados ou por feitos
24 heroicos. Os símbolos podiam ser transmitidos aos filhos e herdeiros,
25 estabelecendo-se assim as linhagens. Com isto, nesta etapa da história da
26 heráldica formou-se um corpo de nobreza com escudo de armas ou brasões,
27 que raras vezes representavam feitos de guerras ou conquistas, mas sim o
28 procedimento de antepassados mais ou menos diretos e algumas vezes
29 indiretíssimos.
30 No Brasil a heráldica nasceu durante o Império Brasileiro e o uso dos
31 títulos extinguia-se com a morte do titular. Os brasões eram concedidos a
32 grandes fazendeiros, políticos e outros que, de uma forma ou de outra,
33 prestavam apoio ou préstimos à Coroa.

Fonte: http://www.sbei.org.br/genealogia.html acesso em 04 DEZ. 2023.

01. A partir das ideias e fatos expostos pelo autor do texto, é possível definir de forma CORRETA que:

I- O texto traz diversos termos utilizados no jornalismo político;
II- De forma predominante, a linguagem utilizada é a denotativa;
III- Verbos no passado facilitam a coerência visada pelo autor;
IV- As guerras medievais são o ponto central que permite a coesão entre os demais tópicos.

Dos itens acima:

A) apenas o item IV está correto.
B) apenas o item III está correto.
C) apenas o item II está correto.
D) apenas o item I está correto.
E) apenas itens II e III estão corretos.

02. Assinale a alternativa que melhor reflete as características da linguagem empregadas no texto.

A) A tipologia informativo-descritiva representa o texto.
B) Sob a forma não-verbal, termos conotativos são utilizados nos parágrafos finais.
C) No Brasil, a heráldica surgiu de forma tardia, após 1889.
D) O apelo emotivo do texto utiliza-se de hipérboles e pleonasmos.
E) Como tema transversal, o texto deixa implícito que a heráldica era difundida entre todas as classes sociais.

03. Assinale a alternativa que contenha o sinônimo/significado das seguintes palavras/expressões: 'relevantes' (l.04), 'apogeu' (l.19) e 'exaltação' (l.20), respectivamente, e com a possibilidade de substituição no texto (efetivadas, se necessário, as flexões de gênero e número), mas sem alteração de sentido.

A) Reveladores, aporte, euforia.
B) Importantes, declínio, emoção.
C) Importantes, auge, êxtase.
D) Indispensáveis, aporte, timidez.
E) Reveladores, auge, euforia.

04. A utilização de dois-pontos (:) no título possui a função de:

A) introduzir uma citação direta.
B) enunciar uma explicação.
C) enumerar itens.
D) concluir uma ideia iniciada anteriormente.
E) evitar repetição de termos já mencionados.

05. Levando-se em consideração que (V) significa Verdadeiro e (F) significa Falso, a sequência CORRETA das proposições é, respectivamente:

(__) A ocorrência de crase (l.33) pode ser substituída por 'para a';
(__) Se 'Idade Média' (l.08) fosse substituída por um correspondente masculino, eliminaria a ocorrência de crase;
(__) 'hereditárias' (l.02) segue a mesma classificação da acentuação gráfica de 'heráldicos' (l.01);
(__) 'ideia' (l.05) e 'heroicos' (l.24) perderam o acento gráfico pela mesma razão e regra.

A) F- V- F- V.
B) V- V- F- F.
C) F- F- V- V.
D) V- V- F- V.
E) F- F- V- F.

06. A partícula 'se' que acompanha os verbos 'distinguir' (l.09) e 'extinguir' (l.31) possui a classificação de:

A) pronome reflexivo.
B) adjunto adnominal.
C) predicativo do sujeito.
D) voz passiva.
E) adjunto adverbial.

07. Assinale a alternativa em que constem apenas palavras formadas pelo processo de composição e suas variações.

A) Rodovia, cavalaria.
B) Aguardente, felizmente.
C) Cor-de-rosa, entristecer.
D) Refresco, desligar.
E) Mata-borrão, pernilongo.

08. A oração iniciada por 'mas' (l.27) e com vínculo de dependência com a anterior, possui a nomenclatura de:

A) oração sem sujeito.
B) oração subordinada adverbial opositiva.
C) oração coordenada sindética adversativa.
D) oração principal.
E) oração subordinada substantiva subjetiva.

09. Assinale a alternativa que apresenta erros de grafia de acordo com as novas regras ortográficas vigentes.

A) Não se usa trema em nomes próprios, então, pingüins, possui.
B) Conforme registro linguístico, não se deve acentuar a palavra ideia.
C) A funcionária foi demitida, pois fez um serviço malfeito.
D) E a frase que todos queriam ouvir: 'Eu o coroo Rei!'
E) O fungo violeta foi considerado anti-infeccioso pelos cientistas.

10. Assinale a alternativa em que todas as palavras constantes seguem o uso do mesmo tipo de desinência nominal.

A) 'reis' (l.03), 'Média' (l.08), 'é' (l.05).
B) 'marca' (l.04), 'Mas' (l.17), 'Brasil' (l.30).
C) 'contagem' (l.10), 'o hieróglifo' (l.05), 'serviços' (l.23).
D) 'pais' (l.14), 'figuras' (l.02), 'escudos' (l.10).
E) 'significam' (l.01), 'pintados' (l.10), 'indicar' (l.04).

CONHECIMENTOS GERAIS E ATUALIDADES

11. Como eram chamados os povos indígenas que habitavam a região onde o município de Serra da Raiz se encontra na atualidade?

A) Mandacarus.
B) Iniguassus.
C) Botocudos.
D) Igarapés.
E) Mogis.

12. Além do gentílico serrano, um outro gentílico utilizado por quem nasce em Serra da Raiz é:

A) raizense.
B) serra-raizense.
C) serradesense.
D) serraizense.
E) serrariense.

13. Todos os municípios citados abaixo fazem divisa com Serra da Raiz, EXCETO:

A) Caiçara.
B) Sertãozinho.
C) Belém.
D) Logradouro.
E) Duas Estradas.

14. Antes da Independência brasileira de 1822, o Brasil já havia deixado seu status de colônia, pois:

A) foi transferido como território para o trono francês durante as invasões napoleônicas na Europa em 1810.
B) desmembrado em pequenos territórios independentes durante a Revolução Farroupilha em 1841.
C) Portugal foi anexado à Espanha na chamada Unificação Ibérica em 1777.
D) foi elevado à categoria de Reino Unido à Portugal em 1815.
E) foi abandonado pela Corte Portuguesa em 1808.

15. Os bandeirantes aumentaram as fronteiras**,** ajudando a aumentar o mapa do Brasil para como conhecemos hoje, rompendo com qual acordo selado entre Portugal e Espanha?

A) Tratado de Tordesilhas.
B) Tratado de Latrão.
C) Tratado de Versalhes.
D) Tratado de Yalta.
E) Tratado de Maastricht.

16. A COP 28, a conferência climática das Nações Unidas, foi realizada no ano de 2023 em qual localidade?

A) Paris.
B) Amsterdã.
C) Berlim.
D) Cingapura.
E) Dubai.

17. Que tipo de gás as plantas liberam durante a chamada fotossíntese?

A) Carbônico.
B) Ozônio.
C) Hélio.
D) Neônio.
E) Oxigênio.

18. Qual produto agrícola se fixou na região Sudeste, após a crise do ciclo do ouro no Brasil?

A) Soja.
B) Uva.
C) Café.
D) Milho.
E) Cana-de-açúcar.

19. Ocorre no fim do ano o fenômeno astronômico que é uma das maiores chuvas de meteoro do ano. Durante seu pico, 120 meteoros podem ser vistos por hora em "condições perfeitas", conforme informações da Nasa. Esta chuva recebe o nome de:

A) Perseu.
B) Sófocles.
C) Parmênides.
D) Boécio.
E) Gemínidas.

20. A capital estadual que mais recicla no país é:

A) São Paulo.
B) Curitiba.
C) Florianópolis.
D) Rio Branco.
E) Salvador.

NOÇÕES DE ADMINISTRAÇÃO PÚBLICA

21. Assinale a ÚNICA alternativa que NÃO apresenta um dos objetivos fundamentais da República Federativa do Brasil previstos na Constituição Federal de 1988.

A) Construir uma sociedade livre, justa e solidária;
B) Garantir o desenvolvimento nacional;
C) Erradicar a pobreza e a marginalização e reduzir as desigualdades sociais e regionais;
D) Promover o bem de todos, sem preconceitos de origem, raça, sexo, cor, idade e quaisquer outras formas de discriminação.
E) Cooperação entre os povos para o progresso da humanidade.

22. Assinale a ÚNICA alternativa que apresenta um dos cargos privativos de brasileiros natos, nos termos da Constituição Federal.

A) Prefeito.
B) Ministro do Supremo Tribunal Federal.
C) Soldado das Forças Armadas.
D) Juiz de Direito.
E) Deputado Estadual.

23. De acordo com a Constituição Federal de 1988, é CORRETO afirmar que para os maiores de setenta anos:

A) o alistamento eleitoral é obrigatório e o voto é facultativo.
B) o alistamento eleitoral é facultativo e o voto é obrigatório.
C) o alistamento eleitoral e o voto são proibidos.
D) o alistamento eleitoral e o voto são facultativos.
E) o alistamento eleitoral é proibido e o voto facultativo.

24. O mandato eletivo poderá ser impugnado ante a Justiça Eleitoral contados da diplomação, instruída a ação com provas de abuso do poder econômico, corrupção ou fraude no prazo de:

A) quinze dias.
B) vinte dias.
C) trinta dias.
D) dez dias.
E) oito dias.

25. A competência para legislar sobre trânsito e transporte, nos termos da Constituição Federal de 1988 é:

A) privativa da União.
B) concorrente entre União, Estados e Distrito Federal.
C) comum dos Estados, Distrito Federal e Municípios.
D) privativa dos Estados.
E) privativa dos Municípios.

26. Com base na Constituição Federal de 1988 é CORRETO afirmar que a cassação de direitos políticos é:

A) permitida.
B) obrigatória nos casos previstos na Constituição Federal.
C) vedada.
D) incentivada.
E) limitada.

27. Assinale a alternativa CORRETA em relação à Administração Pública, nos termos da Constituição Federal de 1988.

A) Durante o prazo improrrogável previsto no edital de convocação, aquele aprovado em concurso público de provas ou de provas e títulos será convocado sem prioridade sobre novos concursados para assumir cargo ou emprego, na carreira.
B) Os cargos, empregos e funções públicas são acessíveis aos brasileiros que preencham os requisitos estabelecidos em lei, nunca aos estrangeiros.
C) A investidura em cargo ou emprego público não depende de aprovação prévia em concurso público de provas ou de provas e títulos.
D) As funções de confiança, exercidas exclusivamente por servidores ocupantes de cargo efetivo, e os cargos em comissão, a serem preenchidos por servidores de carreira nos casos, condições e percentuais mínimos previstos em lei, destinam-se apenas às atribuições de direção, chefia e assessoramento.
E) É vedado ao servidor público civil o direito à livre associação sindical.

28. O abuso das prerrogativas asseguradas a membro do Congresso Nacional ou a percepção de vantagens indevidas, nos termos da Constituição Federal é:

A) compatível com o decoro parlamentar.
B) incompatível com o decoro parlamentar.
C) obrigatório para cumprir o decoro parlamentar.
D) incentivado para cumprir o decoro parlamentar.
E) limitado, mas de acordo com o decoro parlamentar.

29. O Código Penal estabelece que quem pratica a conduta típica de expor a perigo a vida ou a saúde de pessoa sob sua autoridade, guarda ou vigilância, para fim de educação, ensino, tratamento ou custódia, quer privando-a de alimentação ou cuidados indispensáveis, quer sujeitando-a a trabalho excessivo ou inadequado, quer abusando de meios de correção ou disciplina incorre no crime de:

A) omissão de socorro.
B) condicionamento de atendimento médico-hospitalar emergencial.
C) abandono de incapaz.
D) perigo para a vida ou saúde de outrem.
E) maus-tratos.

30. Assinale a alternativa que apresenta a conduta típica do crime de "atentado contra a liberdade de associação".

A) Constranger alguém, mediante violência ou grave ameaça, a participar ou deixar de participar de determinado sindicato ou associação profissional.
B) Constranger alguém, mediante violência ou grave ameaça, a celebrar contrato de trabalho, ou a não fornecer a outrem ou não adquirir de outrem matéria-prima ou produto industrial ou agrícola.
C) Participar de suspensão ou abandono coletivo de trabalho, provocando a interrupção de obra pública ou serviço de interesse coletivo.
D) Participar de suspensão ou abandono coletivo de trabalho, praticando violência contra pessoa ou contra coisa.
E) Constranger alguém, mediante violência ou grave ameaça, para subtrair coisa alheia.

CONHECIMENTOS ESPECÍFICOS

31. Dos princípios norteadores das ações da Política Nacional de Saúde Bucal, cita-se assegurar que toda e qualquer ação seja regida pelos princípios:

A) da participação das representações de usuários, trabalhadores e prestadores, em todas as esferas de governo.
B) da ética em saúde.
C) do acesso universal para a assistência.
D) da responsabilidade por todos os problemas de saúde da população.
E) do serviço de saúde organizado de forma usuário-centrada.

32. Vínculo, de acordo com a Política Nacional de Saúde Bucal é responsabilizar a unidade ou serviço de saúde na solução dos problemas em sua área de abrangência, através da oferta de ações qualificadas, eficazes e que permitam o controle, pelo usuário, no momento de sua execução. O vínculo é:

I- a expressão-síntese da humanização da relação com o usuário e sua construção requer a definição das responsabilidades de cada membro da equipe pelas tarefas

necessárias ao atendimento nas situações de rotina ou imprevistas;
II- o resultado das ações do acolhimento e, principalmente, da qualidade da resposta (clínica ou não) recebida pelo usuário;
III- implica-se com os problemas e demandas dos usuários, garantindo respostas resolutivas, tornando-se corresponsável pelo enfrentamento dos fatores associados com o processo saúde-doença em cada território.

É CORRETO o que se afirma em:

A) I, apenas.
B) I e II, apenas.
C) II e III, apenas.
D) III, apenas.
E) I, II e III.

33. *"De acordo com a Lei 8080/90, entende-se por ____ _____ o conjunto articulado de ações, em todos os níveis de complexidade, que visem a garantir promoção, prevenção, recuperação e reabilitação odontológica, individual e coletiva, inseridas no contexto da integralidade da atenção à saúde."*.

Assinale a alternativa que preenche, CORRETAMENTE, a lacuna do texto:

A) Saúde bucal.
B) Vigilância odontológica.
C) Educação bucal.
D) Assistência odontológica.
E) Saúde Coletiva odontológica.

34. Arco Palatoglosso é a estrutura anatômica que marca o limite bucal:

A) Lateral.
B) Anterior.
C) Superior.
D) Inferior.
E) Posterior.

35. Sobre a Dentina, é INCORRETO afirmar:

A) Tecido conjuntivo calcificado repleto de túbulos, preenchidos por prolongamentos dos odontoblastos, que se estendem por toda sua estrutura, aumentando seu diâmetro à medida que se aproximam da polpa.
B) Constituída por 69% de material inorgânico, o que confere uma maior resiliência do que o esmalte.
C) É o principal e mais volumoso tecido do dente. É revestido pelo esmalte na coroa e pelo cemento na raiz.
D) Tem um papel importante na inserção de fibras do ligamento periodontal (gonfose, tipo específico de articulação fibrosa do corpo).
E) Em seu interior está localizada a cavidade pulpar.

36. Sobre o cemento, analise os itens:

I- Tecido mineralizado especializado que recobre as raízes dos dentes, revestindo a dentina radicular, composto de 46% de material inorgânico.
II- Se localiza no interior da cavidade pulpar (circundada pela dentina).
III- Tem as funções nutritiva, sensorial e defensiva do dente.

É CORRETO o que se afirma em:

A) I, apenas.
B) I e II, apenas.
C) II e III, apenas.
D) III, apenas.
E) I, II e III.

37. A limpeza deve ser realizada em todo artigo odontológico contaminado. É o mecanismo fundamental para remoção de matéria orgânica e inorgânica/sujidade presente nos artigos. Não é objetivo da limpeza dos artigos contaminados:

A) garantir a eficácia do processo de desinfecção e esterilização.
B) proteger o instrumental para aumentar sua durabilidade.
C) eliminar toda a microbiota presente nos instrumentais.
D) permitir ação do esterilizante no artigo a ser processado.
E) remoção de sujidade por meio de ação física aplicado sobre a superfície do material utilizando detergente, escova (de cabo plástico e haste longa) e água.

38. Sobre a limpeza dos instrumentais odontológicos, em lavadora ultrassônica, a mesma deve estar ligada e na temperatura de:

A) 20ºC.
B) 28ºC.
C) 35ºC.
D) 40ºC.
E) 60ºC.

39. Os selantes são materiais que formam uma barreira física entre a superfície dentária e o meio bucal, o que evita a retenção de bactérias e restos alimentares na superfície dentária. Os selantes são aplicados nas cicatrículas e fissuras de dentes:

A) anteriores.
B) posteriores.
C) superiores.
D) inferiores.
E) decíduos.

40. Observe a imagem e indique o equipamento odontológico demonstrado:

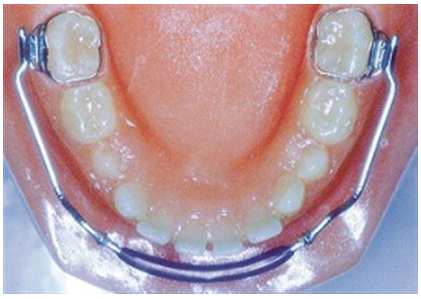

A) Placa lábio-ativa.
B) Arco Vestibular de Bumper.
C) Barra Palatina.
D) Botão de Nance.
E) Distalizador com mola de nitinol.