

PREFEITURA MUNICIPAL DE SANTA MARIA DE JETIBÁ/ES

CONCURSO PÚBLICO EDITAL Nº 01/2023



AUDITOR PÚBLICO INTERNO – ESPECIALIDADE: ENGENHARIA CIVIL

Manhã

Tipo 1 - BRANCA

Organizadora:



CONHECIMENTOS BÁSICOS

LÍNGUA PORTUGUESA

O texto contextualiza as questões de **01** a **09**. Leia-o atentamente.

Você é um número

Se você não tomar cuidado vira um número até para si mesmo. Porque a partir do instante em que você nasce classificam-no com um número. Sua identidade no Félix Pacheco é um número. O registro civil é um número. Seu título de eleitor é um número. Profissionalmente falando você também é. Para ser motorista, tem carteira com número, e chapa de carro. No imposto de renda, o contribuinte é identificado com um número. Seu prédio, seu telefone, seu número de apartamento – tudo é número.

Se é dos que abrem crediário, para eles você também é um número. Se tem propriedades, também. Se é sócio de um clube tem um número. Se é imortal da Academia Brasileira de Letras tem número da cadeira.

É por isso que vou tomar aulas particulares de matemática. Preciso saber das coisas. Ou aulas de física. Não estou brincando: vou mesmo tomar aulas de matemática, preciso saber alguma coisa sobre cálculo integral.

Se você é comerciante, seu alvará de localização o classifica também.

Se é contribuinte de qualquer obra de beneficência também é solicitado por um número. Se faz viagem de passeio ou de turismo ou de negócio recebe um número. Para tomar um avião, dão-lhe um número. Se possui ações também recebe um, como acionista de uma companhia. É claro que você é um número no recenseamento. Se é católico recebe um número de batismo. No registro civil ou religioso você é numerado. Se possui personalidade jurídica tem. E quando a gente morre, no jazigo, tem um número. E a certidão de óbito também.

Nós não somos ninguém? Protesto. Aliás é inútil o protesto. E vai ver meu protesto também é número.

A minha amiga contou que no Alto do Sertão de Pernambuco uma mulher estava com o filho doente, desidratado, foi ao posto de saúde. E recebeu a ficha com o número 10. Mas dentro do horário previsto pelo médico a criança não pôde ser atendida porque só atenderam até o número 9. A criança morreu por causa de um número. Nós somos culpados.

Se há uma guerra, você é classificado por um número. Numa pulseira com placa metálica, se não me engano. Ou numa corrente de pescoço, metálica.

Nós vamos lutar contra isso. Cada um é um, sem número. O si-mesmo é apenas o si-mesmo.

E Deus não é número.

Vamos ser gente, por favor. Nossa sociedade está nos deixando secos como um número seco, como um osso branco seco posto ao sol. Meu número íntimo é nove. Só. Oito. Só. Sete. Só. Sem somá-los nem transformá-los em novecentos e oitenta e sete. Estou me classificando como um número? Não, a intimidade não deixa. Veja, tentei várias vezes na vida não ter número e não escapei. O que faz com que precisemos de muito carinho, de nome próprio, de genuinidade. Vamos amar que amor não tem número. Ou tem?

(LISPECTOR, Clarice. Todas as crônicas. 2018.)

Questão 01

Segundo o texto, o problema principal de se tornar um número é:

- A) Contribuir para que o caos social seja instalado e mantido.
- B) Ter comprometida sua identidade como pessoa, ser humano.
- C) A exclusão de indivíduos cujo domínio matemático foge ao padrão esperado.
- D) Fortalecer a dinâmica social da importância exagerada atribuída aos números.

Questão 02

A forma como a autora estabelece a interlocução com o leitor demonstra que utiliza como estratégia:

- A) Um discurso impositivo e infesto acerca das ações necessárias a serem realizadas pelo leitor como cidadão pertencente à sociedade.
- B) O reconhecimento explícito e exposto no texto de que o leitor é fundamental no processo de criação de todo e qualquer tipo textual, assim como de todo e qualquer gênero textual.
- C) Comprometimento explícito com situações vividas pelo leitor, de modo a assegurar-lhe suporte para realização de ações que possibilitem transformações mediante o cenário apresentado.
- D) Explícita abordagem ao leitor, indicando tal interlocução. Escolha linguística indicativa de que há determinada consideração do leitor como agente participativo e, por isso mesmo, tem como função o despertar para a leitura.

Questão 03

Ao estruturar a frase *“No imposto de renda, o contribuinte é identificado com um número.”* (1º§) na voz passiva, a autora obtém como efeito sintático:

- A) Exposição explícita do agente da ação expressa.
- B) Omissão do paciente da ação verbal, de forma intencional.
- C) Impossibilidade de que tal estrutura seja expressa pela correspondente ativa.
- D) Atribuição ao paciente da ação verbal, de forma explícita, o papel de sujeito da oração.

Questão 04

Considerando o emprego do termo *“se”*, é possível identificar e reconhecer no texto várias ocorrências, demonstrando seu uso. Sobre tal afirmativa, está correto o indicado em:

- A) O efeito discursivo provocado pelo emprego do *“se”*, no texto, demonstra um aspecto hipotético impositivo.
- B) A repetição do termo *“se”* tem como finalidade enfatizar e reforçar a ideia expressa diante dos fatos mencionados.
- C) A conjunção *“se”* poderia ser substituída no texto por *“embora”* sem que haja prejuízo de sentido, realizadas as devidas alterações estruturais.
- D) O emprego insistente do termo *“se”* no texto tem a função de indicar as consequências possíveis da presença dos números na vida das pessoas.

Questão 05

Em *“Nossa sociedade está nos deixando secos como um número seco, como um osso branco seco posto ao sol.”* (11º§), é possível reconhecer o emprego da forma nominal do verbo *“deixar”*. Assinale a reescrita do segmento em que tal forma foi devidamente substituída, mantendo-se a correção semântica e gramatical.

- A) *“Nossa sociedade nos deixa secos como um número seco, como um osso branco seco posto ao sol.”*
- B) *“Nossa sociedade nos deixaria secos como um número seco, como um osso branco seco posto ao sol.”*
- C) *“Nossa sociedade nos deixaria, assim, secos como um número seco, como um osso branco seco posto ao sol.”*
- D) *“Nossa sociedade, pois, está nos deixando secos como um número seco, como um osso branco seco posto ao sol.”*

Questão 06

“Se você não tomar cuidado vira um número até para si mesmo. Porque a partir do instante em que você nasce classificam-no com um número.” (1º§) O complemento verbal destacado foi empregado INCORRETAMENTE apenas em:

- A) Não recebeu-o do fornecedor em tempo hábil.
- B) Ela revelou-no todos os detalhes relativos à investigação.
- C) Sabe aquele livro? Entreguei-o depois de um longo período.
- D) Convidei-o para a festa em homenagem aos vencedores do concurso.

Questão 07

O segmento a seguir mostra uma ocorrência de pronome demonstrativo: *“Nós vamos lutar contra isso.”* (9º§) Sobre tal emprego, pode-se afirmar que:

- A) Tal pronome é uma referência à informação posterior: *“o si-mesmo”*.
- B) O pronome indica o motivo da luta ser necessária diante dos fatos mencionados.
- C) A luta citada é contra a ideia de qualquer tipo de protesto, já que *“o protesto é inútil”*.
- D) Como elemento de coesão textual, o pronome demonstrativo provoca a manutenção do referente.

Questão 08

Considerando o trecho destacado a seguir: *“É por isso que vou tomar aulas particulares de matemática. Preciso saber das coisas. Ou aulas de física. Não estou brincando: vou mesmo tomar aulas de matemática, preciso saber alguma coisa sobre cálculo integral.”* (3º§), pode-se afirmar que:

- A) A partir da concepção da autora, a matemática é vista como a responsável pelas questões apresentadas anteriormente.
- B) Há, no discurso proferido, efeito de sentido irônico com a finalidade de produção de posicionamento crítico mediante a situação apresentada anteriormente.
- C) Diante da situação expressa anteriormente, a autora encontra-se em um dilema acerca da necessidade de conhecer com maior profundidade sobre os números e sua utilidade.
- D) Embora haja a consciência plena da necessidade de utilização dos números por parte da autora, ela reconhece sua total incapacidade diante de tal emprego nas situações por ela mencionadas.

Questão 09

“Nós não somos ninguém? Protesto. Aliás é inútil o protesto. E vai ver meu protesto também é número. (6º§)

A minha amiga contou que no Alto do Sertão de Pernambuco uma mulher estava com o filho doente, desidratado, foi ao Posto de Saúde. E recebeu a ficha com o número 10. Mas dentro do horário previsto pelo médico a criança não pôde ser atendida porque só atenderam até o número 9. A criança morreu por causa de um número.” (7º§)

Considerando o contexto e os elementos destacados anteriormente, assinale a alternativa cuja expressão como sugestão de substituição está incorretamente indicada.

- A) Aliás = por isso.
- B) Porque = já que.
- C) Mas = entretanto.
- D) Por causa de = devido a.

Questão 10

Sabendo-se que a utilização do e-mail tornou-se prática comum, com a evolução dos meios de comunicação tecnológicos, analise as assertivas a seguir.

- I. Como gênero textual, o e-mail pode ser considerado um documento oficial, assim como o ofício.
- II. O e-mail (correio eletrônico) é uma ferramenta de comunicação aceita, não só em âmbito privado, mas também na Administração Pública.
- III. Como trata-se de um gênero textual virtual, a linguagem utilizada não está presa necessariamente a padrões utilizados em uma comunicação oficial, em qualquer situação que seja.

Está correto o que se afirma em

- A) I, II e III.
- B) I, apenas.
- C) I e II, apenas.
- D) II e III, apenas.

RACIOCÍNIO LÓGICO-MATEMÁTICO

Questão 11

A folha de papel A4 tem metade da área de uma folha A3 e o dobro da área de uma folha A5. Isso porque todos os tamanhos de folhas “A” são derivados da folha A0, que possui 1 m². As folhas derivadas possuem metade da área da folha com uma unidade a mais no nome. Sendo assim, mantendo-se essa relação de áreas até a folha A10, qual é a razão entre a área das folhas A4 e A10?

- A) 32.
- B) 64.
- C) 512.
- D) 1024.

Questão 12

Após passar um dia inteiro em um pomar, José constatou que 2 em cada 10 goiabas que ele pegava não estavam boas para o consumo. Tendo em vista esta informação, se José subir em uma goiabeira deste pomar e pegar 5 goiabas, a probabilidade de ele pegar apenas uma goiaba estragada está compreendida entre:

- A) 9,99% e 29,99%.
- B) 30,00% e 39,99%.
- C) 40,00% e 49,99%.
- D) 50,00% e 60,00%.

Questão 13

Considere a seguinte sentença:

“Nenhum pintor brasileiro produziu obra de arte valiosa”.

Se o valor lógico da sentença apresentada é falso, qual alternativa é verdadeira?

- A) Algum pintor brasileiro produziu obra de arte valiosa.
- B) Nenhum pintor estrangeiro produziu obra de arte valiosa.
- C) Todos os pintores brasileiros produziram obra de arte valiosa.
- D) Pelo menos um pintor estrangeiro produziu obra de arte valiosa.

Questão 14

Joana possui dois *smartphones* idênticos, pois os utiliza como ferramenta de trabalho e não pode ficar sem bateria. Certo dia, quando um dos aparelhos marcava um nível de bateria de 10%, ela o colocou para recarregar e imediatamente começou a utilizar o outro *smartphone*, que marcava 80% do nível de bateria. Sabe-se que o celular que estava sendo carregado precisa de 150 minutos para terminar de completar a carga e que o outro aparelho em uso irá gastar 1 hora e 40 minutos para terminar de descarregar completamente. Assim, a partir do momento em que Joana troca de aparelho, os dois atingirão o mesmo nível de bateria simultaneamente quando estiverem marcando:

- A) 35%.
- B) 40%.
- C) 45%.
- D) 50%.

Questão 15

Determinado professor desafiou seus alunos do curso de matemática a construir um triângulo retângulo de área 54 cm^2 utilizando três varas de madeira com 15 cm cada. Nesse desafio, até duas das varas podem ser cortadas para que seu tamanho seja reduzido, devendo descartar-se um dos pedaços das varas cortadas, pois estes pedaços não podem ser colados para construir um lado do triângulo. Dessa forma, para que seja possível a construção da figura proposta pelo professor, os alunos devem descartar um comprimento total dessas varas de madeira correspondente a:

- A) 3 cm.
- B) 4 cm.
- C) 6 cm.
- D) 9 cm.

INFORMÁTICA

Questão 16

A Unidade Central de Processamento (*Central Processing Unit, CPU*) é a parte do computador que interpreta e leva as instruções contidas no *software*. Sobre as unidades que compõem uma CPU, assinale a afirmativa INCORRETA.

- A) Unidade de controle: é responsável por controlar e supervisionar todo o sistema de processamento.
- B) Unidade lógica e aritmética: é responsável por efetuar operações lógicas e aritméticas nos dados lidos.
- C) Unidade lógica e aritmética: realiza operações de soma, subtração, multiplicação; no entanto, não é capaz de testar algumas condições de processamento com os dados lidos.
- D) Unidade de controle: executa os comandos que envolvem o controle das unidades de entrada e a transferência dos dados para a memória, sendo os dados computados transferidos para as unidades de saída.

Questão 17

No *Microsoft Office Word*, a barra de *menu* permite ao usuário acessar as opções do *menu* do respectivo programa referente à tarefas específicas. Assinale a alternativa que permite ao usuário salvar um documento *Word*, via atalho do teclado, sem acessar as opções da barra de *menu*.

- A) CTRL + A
- B) CTRL + B
- C) CTRL + O
- D) CTRL + P

Questão 18

No *Microsoft Office Excel*, as funções E e OU são definidas como funções lógicas porque retornam como saída na célula. Em relação às funções E e OU do *Microsoft Office Excel*, marque V para as afirmativas verdadeiras e F para as falsas.

- () A função E pode receber vários parâmetros e retornará como saída verdadeira somente se todos os parâmetros tiverem sido verificados como verdadeiros.
- () A função OU retorna verdadeira quando, pelo menos, um dos parâmetros é avaliado como verdadeiro.
- () A única forma da função OU retornar falsa é quando todos os seus parâmetros são falsos.

A sequência está correta em

- A) F, F, F.
- B) F, V, F.
- C) V, F, V.
- D) V, V, V.

Questão 19

O sistema operacional de um computador pode ser definido como um programa ou um conjunto de programas cuja função principal é gerenciar os recursos do computador. Sobre as características do sistema operacional de um computador, assinale a afirmativa INCORRETA.

- A) O sistema operacional pode ser visto como uma camada entre o *hardware* e os aplicativos.
- B) O sistema operacional define qual programa tem prioridade de uso do processador por meio do gerenciamento do processador.
- C) O sistema operacional tem acesso completo à memória lógica e física do sistema, permitindo que os processos dos usuários tenham acesso seguro quando fazem solicitação de alocação de memória.
- D) O primeiro programa que o computador executa no momento que é ligado chama-se *bootstrapping*. Esse programa funciona apenas durante o início do carregamento do sistema operacional, sendo desativado após o sistema operacional estar em funcionamento.

Questão 20

Um modelo de dados ou modelo de um banco de dados trata-se de uma descrição dos tipos de informações que estão armazenadas em um banco de dados. Considere os dois níveis de abstração de modelo de dados, modelo conceitual e modelo lógico, marque **V** para as afirmativas verdadeiras e **F** para as falsas.

- () O modelo conceitual mostra que os dados podem aparecer no banco de dados, mas não informa como estes dados estão armazenados a nível físico no banco de dados.
- () O diagrama Entidade-Relacionamento (ER) é utilizado para descrever um banco de dados independente da implementação no SGBD. Esse diagrama é utilizado no nível de abstração do modelo lógico.
- () O modelo lógico é uma descrição de um banco de dados no nível de abstração visto pelo usuário do banco de dados.

A sequência está correta em

- A) F, F, F.
- B) F, V, F.
- C) V, F, V.
- D) V, V, V.

CONHECIMENTOS ESPECÍFICOS

CONHECIMENTOS DE DIREITO ADMINISTRATIVO E CONSTITUCIONAL

Questão 21

A autoridade municipal competente instaurou um processo administrativo disciplinar para apurar a conduta funcional da servidora pública Sílvia que, segundo denúncia escrita apresentada por um cidadão, teria incorrido em infração administrativa capitulada no respectivo estatuto dos servidores públicos do Município X. Durante a instrução, chegou ao conhecimento da autoridade municipal que no *e-mail* privado de Sílvia havia comunicações que comprovavam o envolvimento dela em atos ilícitos. Certo dia, ao sair para o almoço, Sílvia acabou esquecendo em sua mesa de trabalho a agenda pessoal, onde constava a anotação de sua conta de *e-mail* e respectiva senha. Aproveitando a oportunidade, a autoridade verifica a agenda de Sílvia e consegue acessar o *e-mail* da servidora a partir da anotação ali constante. Ao verificar as correspondências recebidas pela servidora, a autoridade conseguiu obter prova da infração apurada no processo administrativo. De acordo com a Constituição Federal de 1988, a prova obtida pela autoridade municipal:

- A) É ilícita, pois violou as comunicações pessoais de Sílvia.
- B) Poderá ser utilizada no âmbito do processo administrativo, desde que haja a convalidação do ato por parte de uma autoridade judiciária.
- C) Poderá ser utilizada somente no âmbito do processo administrativo, sendo vedada a utilização da mesma prova no âmbito de eventual processo judicial.
- D) É lícita, pois a autorização judicial prévia para a violação das comunicações pessoais é necessária tão somente no âmbito de processos penais ou nos casos de investigação criminal.

Questão 22

Para a realização da construção de uma escola pública municipal, Daniel elaborou o projeto arquitetônico e a planilha orçamentária detalhada. Nesse sentido, considerando o disposto na Lei nº 14.133/2021, é correto afirmar que Daniel participou da elaboração do

- A) anteprojeto.
- B) projeto básico.
- C) projeto executivo.
- D) estudo técnico preliminar.

Questão 23

O Município X, através da edição da Lei nº 001/2023, disciplinou sobre regras gerais atinentes à proteção e tratamento de dados pessoais nos meios digitais, incluindo a responsabilização pelo tratamento indevido de dados pessoais realizados por pessoa natural para fins, exclusivamente, particulares e não-econômicos. Considerando a situação hipotética narrada, é correto afirmar que o Município X:

- A) Não tem competência para legislar sobre proteção e tratamento de dados pessoais.
- B) Possui competência concorrente com a União e os Estados para legislar sobre o tema, no tocante a questões de interesse local.
- C) Poderá legislar para suplementar a legislação federal, desde que haja lei complementar federal autorizando os Municípios a assim procederem.
- D) Tem competência para legislar sobre questões específicas a respeito da proteção e tratamento de dados pessoais, a exemplo daqueles realizados por pessoa natural para fins, exclusivamente, particulares.

Questão 24

Tendo em vista as sanções previstas na Lei nº 8.429/1992, analise as afirmativas a seguir.

- I. Considerando a situação econômica do réu, o juiz poderá aumentar em até cinco vezes a penalidade de multa.
- II. As sanções relativas ao perdimento de bens e de pagamento de multa poderão ser executadas antes do trânsito em julgado da sentença condenatória.
- III. Para os atos de improbidade que atentam contra os princípios da Administração Pública, poderá o responsável ser condenado à suspensão dos direitos políticos pelo período de cinco a oito anos.
- IV. O responsável por ato de improbidade administrativa que importa em enriquecimento ilícito poderá ser condenado à perda da função pública e à suspensão dos direitos políticos por até quatorze anos.

Está correto o que se afirma apenas em

- A) II.
- B) IV.
- C) I e III.
- D) II e IV.

Questão 25

Composto de onze Ministros, o Supremo Tribunal Federal (STF) é o órgão do Poder Judiciário que tem como principal função a guarda da Constituição. Dentre as competências originárias do STF, está a de processar e julgar

- A) a homologação de sentença estrangeira.
- B) a extradição solicitada por Estado estrangeiro.
- C) os *habeas data* contra ato de Ministro de Estado.
- D) o Presidente da República nos crimes de responsabilidade.

LEGISLAÇÃO ESPECÍFICA

Questão 26

A Lei Orgânica do Município (conforme Emenda Revisional 01/2014) dispõe que a fiscalização contábil, financeira, orçamentária, operacional e patrimonial do Município e das entidades da Administração direta e indireta, quanto à legalidade, legitimidade, economicidade, aplicação das subvenções e renúncia de receita, será exercida pela Câmara Municipal mediante controle externo, e pelo sistema de controle interno de cada Poder. Sobre o tema em comento, analise as afirmativas a seguir.

- I. Prestará contas qualquer pessoa física ou entidade pública que utilize, arrecade, guarde, gerencie ou administre dinheiros, bens e valores públicos ou pelos quais o Município responda, ou que, em nome deste, assuma obrigações de natureza pecuniária.
- II. As contas do Prefeito e da Câmara Municipal serão, semestralmente, julgadas pela Câmara no período de trinta dias após o recebimento do parecer prévio do Tribunal de Contas ou órgão estadual a que for atribuída essa incumbência.
- III. As contas relativas à aplicação dos recursos transferidos pela União e Estado serão prestadas na forma da legislação federal e estadual em vigor, sendo defeso ao Município suplementar essas contas, sem prejuízo de sua inclusão na prestação anual de contas.

Está correto o que se afirma em

- A) I, II e III.
- B) I, apenas.
- C) II, apenas.
- D) III, apenas.

Questão 27

A receita municipal constituir-se-á da arrecadação dos tributos municipais, da participação em tributos da União e do Estado, dos recursos resultantes do Fundo de participação dos Municípios e da utilização de seus bens, serviços, atividades e de outros ingressos nas formas de direito financeiro e nos preceitos da Lei Orgânica do Município; pertencem ao Município:

- A) Vinte e cinco por cento do produto da arrecadação do imposto Estadual sobre propriedade de veículos automotores licenciados em seu território.
- B) Vinte e cinco por cento do produto da arrecadação do imposto da União sobre a propriedade territorial rural, relativamente aos imóveis nele situados.
- C) Cinquenta por cento do produto da arrecadação do imposto estadual sobre operações relativas à circulação de mercadorias e sobre prestações de serviços de transporte interestadual e intermunicipal e de comunicação.
- D) O produto da arrecadação do imposto da União sobre a renda e proventos de qualquer natureza, incidente na fonte, sobre rendimentos pagos, a qualquer título por ele, suas autarquias e pelas fundações que instituir e mantiver.

Questão 28

Considerando o Decreto Municipal nº 1.628/2021, sobre os princípios fundamentais a serem observados pelos agentes públicos do Município de Santa Maria de Jetibá, no exercício do seu cargo ou função, relacione adequadamente as colunas a seguir.

- 1. Competência.
- 2. Moralidade.
- 3. Ética.
- 4. Imparcialidade.

- () Os agentes públicos devem abster-se de tomar partido em suas atividades de trabalho, desempenhando suas funções de forma profissional, com neutralidade político-partidária, religiosa e ideológica.
- () Os agentes públicos deverão prezar pelo equilíbrio entre a legalidade e a finalidade. Respeitar os princípios éticos da razoabilidade e justiça na conduta do agente público, que poderá consolidar a moralidade do ato administrativo.
- () O agente público deve buscar a excelência no exercício de suas atividades, mantendo-se atualizado quanto aos conhecimentos e informações necessárias, de forma a obter os resultados esperados pela sociedade.
- () Os agentes públicos não poderão jamais desprezar este elemento de sua conduta. Não terão que decidir somente entre o ilegal e o ilegal; o justo e o injusto; o conveniente e o inconveniente; o oportuno e o inoportuno; mas, principalmente, entre o honesto e o desonesto, consoante às regras contidas no Art. 37, *caput* e Art. 4º da Constituição Federal.

A sequência está correta em

- A) 4, 2, 1, 3.
- B) 2, 1, 3, 4.
- C) 1, 3, 2, 4.
- D) 3, 4, 2, 1.

Questão 29

Joaquim logrou aprovação no concurso público para a prefeitura municipal de Santa Maria de Jetibá e estava inteirando-se sobre o Decreto Municipal nº 1.628/2021, quando se deparou com as seguintes afirmações:

- I. Pleitear, solicitar, provocar, sugerir ou aceitar para si ou para outrem, qualquer tipo de ajuda financeira, presente, gratificação, prêmio, comissão doação, empréstimo pessoal ou vantagem de qualquer espécie para influenciar ou deixar de fazer algo no exercício de seu cargo, emprego ou função pública ou para influenciar outro agente para o mesmo fim.
- II. Manter sob sigilo dados e informações de natureza confidencial obtidas no exercício de suas atividades ou, ainda, de natureza pessoal de colegas e subordinados que só a eles digam respeito, as quais, porventura, tenha acesso em decorrência do exercício profissional, informando a chefia imediata ou a autoridade responsável quando tomar conhecimento de que assuntos sigilosos estejam ou venham a ser revelados.
- III. Adotar qualquer conduta que interfira no desempenho do trabalho ou que crie ambiente hostil, ofensivo ou com intimidação, tais como ações tendenciosas geradas por simpatias, antipatias ou interesses de ordem pessoal, sobretudo, e, especialmente, o assédio sexual de qualquer natureza ou o assédio moral, no sentido de desqualificar outros, por meio de palavras, gestos ou atitudes.
- IV. Representar contra ilegalidade, omissão ou abuso de poder de que tenha tomado conhecimento, indicando elementos de prova, para efeito de apuração em processo apropriado.

É vedado ao agente público de Santa Maria de Jetibá o que se afirma em

- A) I, II, III e IV.
- B) I e III, apenas.
- C) II e III, apenas.
- D) II e IV, apenas.

Questão 30

Tendo em vista o processo legislativo da Prefeitura Municipal de Santa Maria de Jetibá, é correto afirmar que a elaboração de emendas à Lei Orgânica Municipal se dará por meio de

- A) iniciativa do judiciário municipal.
- B) um terço, no mínimo, dos membros da Câmara Municipal.
- C) proposta expressa no Estatuto dos Funcionários Públicos Municipais.
- D) voto em dois turnos com interstício mínimo de dez dias, e aprovação por metade mais um dos membros da Câmara Municipal.

CONHECIMENTOS DO CARGO

Questão 31

Um projeto elétrico bem elaborado deve prever, além de pontos de iluminação, pontos de tomadas que têm a finalidade de atender aos diversos equipamentos que necessitam de energia elétrica para seu funcionamento. As tomadas podem ser de vários tipos, sendo classificadas segundo sua posição. Observe a ilustração a seguir:

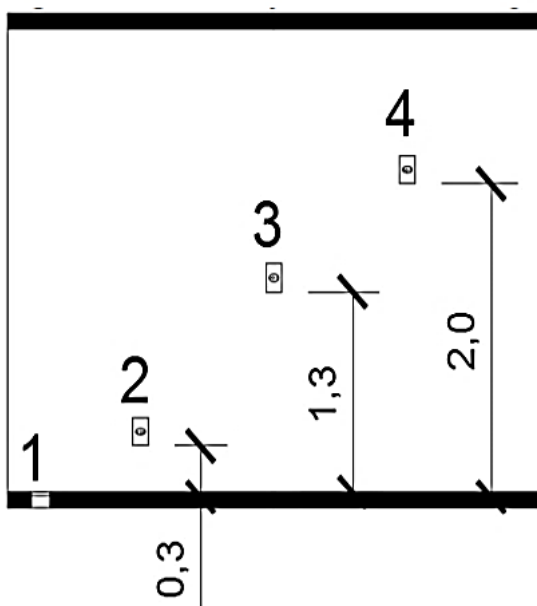

- (a)
- (b)
- (c)
- (d)

A sequência está correta em

- A) 1-d; 2-c; 3-b; 4-a.
- B) 1-d; 2-b; 3-c; 4-a.
- C) 1-a; 2-c; 3-b; 4-d.
- D) 1-c; 2-b; 3-d; 4-a.

Questão 32

O processo de execução de orçamento envolve uma série de conhecimentos técnicos sobre diferentes fatores que compõem a obra, como os custos, a serem acompanhados e supervisionados pelo profissional de engenharia. O Sistema de Custos Referenciais de Obras (SICRO) é um importante componente que guia o profissional por aglutinar informações e dados que são relativos aos custos referenciais. Sobre a composição de custos inerentes a projetos de orçamento de obras rodoviárias, analise as afirmativas a seguir.

- I. A composição de custos pode ser definida como a transcrição analítica de um serviço que permite a definição qualitativa e quantitativa dos insumos necessários à sua execução; são exemplos de insumos os custos com equipamentos, mão de obra e materiais.
- II. O formato (unidade) das composições de custos ocorre por composição de custo horária, unitária e mista.
- III. As principais composições de custos são aquelas que representam os serviços essenciais de uma determinada obra e contêm o percentual de BDI aplicado e os custos relativos aos transportes dos materiais.

Está correto o que se afirma em

- A) I, II e III.
- B) III, apenas.
- C) I e II, apenas.
- D) II e III, apenas.

Questão 33

A orçamentação de obras de rodoviárias implica em altos custos relacionados aos insumos utilizados; assim, o conhecimento de informações sobre insumos referentes a equipamentos utilizados é de extrema importância à correta execução de uma obra. Em relação aos equipamentos utilizados como insumos para obras rodoviárias, assinale a afirmativa correta.

- A) O SICRO considera como um período de tempo durante a atuação dos equipamentos somente a hora produtiva.
- B) A correção da produção dos equipamentos pode ser classificada como fator de eficiência (tempo) que tem a função de ajustar a capacidade dos equipamentos em relação aos seus volumes de trabalho.
- C) A produção mecânica dos equipamentos pode ser determinada por métodos teóricos ou empíricos e que levam em consideração unicamente as informações de fabricantes e do catálogo dos equipamentos.
- D) O tempo decorrido entre duas passagens consecutivas do equipamento é denominado “duração do ciclo” ou “tempo total do ciclo”, que determina um intervalo durante o qual o equipamento realiza certa quantidade de serviço.

Questão 34

Treliça é um sistema articulado de plano rígido, ou seja, é uma estrutura de barras rígidas delgadas coplanares ligadas entre si por extremidades, formando um conjunto estável.

(GOMES, 2016.)

Nessa estrutura, todas as cargas devem ser aplicadas nas junções ou nós e, mesmo as que não são, para fins de cálculo, são consideradas como concentradas nos nós das extremidades das barras. Considere a treliça da figura a seguir, cujas barras têm área de 200 mm²:

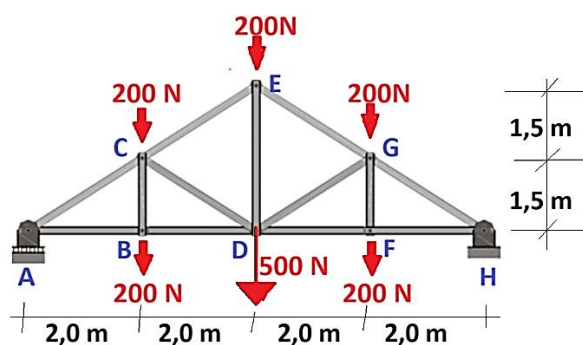

Assinale a alternativa correta.

- A) A tensão normal na barra GH é de tração com valor de 6,25 MPa.
- B) A tensão normal na barra ED é de 4,50 MPa, sendo de compressão.
- C) A tensão normal na barra AC é de 6,25 MPa, sendo de compressão.
- D) As barras BC e FG estão comprimidas por uma tensão normal de 1,00 MPa.

Questão 35

De acordo com o Plano Diretor do Município de Santa Maria de Jetibá, os condomínios deverão executar e dar manutenção às seguintes obras de infraestrutura, EXCETO:

- A) Sistema de escoamento das águas pluviais.
- B) Sistema de abastecimento de água potável.
- C) Sistema de coleta, tratamento e disposição de esgoto sanitário.
- D) Rede de energia elétrica e iluminação das vias de circulação e das vias públicas ao redor.

Questão 36

Terraplenagem é o conjunto das ações de preparação do terreno, sendo composta de escavação, carga, transporte, descarga, compactação e acabamentos, efetivadas de modo a transformar um terreno em estado natural para um novo perfil topográfico adequado à implantação de um projeto de construção civil. Antes de executar essas tarefas, existe uma fase preliminar denominada preparação do terreno. Assinale a definição correta quanto aos serviços de preparação do terreno.

- A) Limpeza: retirada da vegetação rasteira.
- B) Destocamento: retirada da vegetação de grande porte, com o uso de poda e corte mecanizado utilizando motosserra ou tratores.
- C) Remoção da camada vegetal: retirada da vegetação de grande e pequeno porte com equipamentos de corte ou fogo controlado.
- D) Desmatamento: retirada da vegetação de pequeno porte, podendo ser manual, com ferramentas (enxada, foice, picareta), ou mecanizada, com tratores e escavadeiras.

Questão 37

De acordo com a NBR 13.752 (1996), a efetivação de perícias de engenharia na construção civil é disciplina eminentemente técnica e de particular competência de peritos e assistentes técnicos nos termos da legislação vigente, e devem ser acompanhadas de ART (Anotação de Responsabilidade Técnica), conforme estabelece a Lei nº 6496/1977. São algumas classes de perícias: a) arbitramentos; b) avaliações; c) exames; d) vistorias. Em relação às perícias, analise as afirmativas a seguir.

- I. Na realização de vistoria deve-se caracterizar, classificar e quantificar a extensão de todos os danos observados; as próprias dimensões dos danos definem a natureza das avarias, qualquer que seja a nomenclatura (fissura, trinca, rachadura, brecha, fenda etc.).
- II. A caracterização do terreno compreende a localização e identificação do bairro, logradouro, número, acessos e elementos de cadastro legais e fiscais, além de equipamentos urbanos, serviços e melhoramentos públicos da região.
- III. Documentos adicionais podem ser anexados, sempre que a natureza da perícia assim exigir, tais como: gráficos de avarias progressivas; resultados de sondagens do terreno; gráficos de recalques; cópia de escritura; dentre outros.
- IV. A caracterização das benfeitorias compreende: construções: descrição, compreendendo classificação; características da construção, com ênfase para fundações, estrutura, vedações, cobertura e acabamentos; quantificação, abrangendo número de pavimentos e/ou dependências, dimensões, áreas, idade real e/ou aparente e estado geral de conservação; instalações, equipamentos e tratamentos: instalações mecânicas, eletromecânicas e eletrônicas de ar-condicionado; elétricas e hidráulicas, de gás; de lixo; equipamentos de comunicação interna e externa de sonorização, tratamento acústico; dentre outros.
- V. A caracterização do imóvel compreende perímetro, relevo, forma geométrica, características de solo e subsolo, dimensões, área e confrontantes.

Está correto o que se afirma em

- A) I, II, III, IV e V.
- B) I, II e V, apenas.
- C) I, III e IV, apenas.
- D) II, III, IV e V, apenas.

Questão 38

As contratações públicas (obras, serviços, compras e alienações) são previstas e realizadas, conforme legislação vigente no Brasil, mediante processos de licitação pública, que asseguraram igualdade de condições a todos os concorrentes. Segundo a nova Lei de Licitações, relacione adequadamente as colunas a seguir.

1. Contratação da execução da obra ou do serviço por preço certo e total.
 2. Regime de contratação de mão de obra para pequenos trabalhos por preço certo, com ou sem fornecimento de materiais.
 3. Contratação da execução da obra ou do serviço por preço certo de unidades determinadas.
 4. Regime de contratação de obras e serviços de engenharia em que o contratado é responsável por elaborar e desenvolver os projetos básico e executivo, executar obras e serviços de engenharia, fornecer bens ou prestar serviços especiais e realizar montagem, teste, pré-operação e as demais operações necessárias e suficientes para a entrega final do objeto.
 5. Regime de contratação de obras e serviços de engenharia em que o contratado é responsável por elaborar e desenvolver o projeto executivo, executar obras e serviços de engenharia, fornecer bens ou prestar serviços especiais e realizar montagem, teste, pré-operação e as demais operações necessárias e suficientes para a entrega final do objeto.
 6. Contratação de empreendimento compreendida a totalidade das etapas de obras, serviços e instalações necessárias, sob inteira responsabilidade do contratado até sua entrega ao contratante em condições de entrada em operação, com características adequadas às finalidades para as quais foi contratado e atendidos os requisitos técnicos e legais para sua utilização com segurança estrutural e operacional.
- () Empreitada por preço unitário.
() Empreitada por preço global.
() Empreitada integral.
() Contratação por tarefa.
() Contratação integrada.
() Contratação semi-integrada.

A sequência está correta em

- A) 3, 1, 6, 2, 4, 5.
- B) 3, 1, 6, 2, 5, 4.
- C) 2, 1, 5, 3, 6, 4.
- D) 3, 2, 5, 1, 6, 4.

Questão 39

As bacias hidrográficas são áreas do território ou de uma região compostas por um rio principal e seus afluentes, que escoam para o mesmo curso d'água, abastecendo-o. Elas são, geralmente, separadas por estruturas do relevo, como morros, serras, picos e chapadas, sendo as águas direcionadas pela topografia do terreno. Em relação à bacia hidrográfica, assinale a afirmativa correta.

- A) Duas bacias hidrográficas sujeitas às mesmas condições climáticas apresentam sempre iguais condições de escoamentos superficiais.
- B) A área de drenagem da bacia hidrográfica é a área plana projetada horizontalmente (projeção sobre o plano vertical), limitada pelos divisores topográficos da bacia.
- C) A bacia hidrográfica está limitada em sua parte baixa pela seção exutória do curso d'água principal, o qual deságua em outro curso d'água ou em um reservatório, baía, lago ou oceano.
- D) Existe somente um divisor em uma bacia hidrográfica, que é o divisor topográfico, condicionado pela topografia, que limita a área da qual provém o deflúvio superficial direto (*runoff*).

Questão 40

Muitos sistemas sanitários, como as redes de abastecimento de água e de coleta de esgoto, necessitam de estações de bombeamento visando o transporte adequado de seus efluentes líquidos; entretanto, nas suas diferentes etapas de execução, existem grandes desafios que devem ser pensados pelos engenheiros responsáveis nas etapas de planejamento, implementação e operação. Sendo assim, pode-se afirmar que trata-se de uma situação relacionada à etapa de implementação de uma unidade de bombeamento em sistemas de esgotamento sanitário:

- A) O custo de energia envolvido no funcionamento da unidade.
- B) O mau cheiro proveniente do processo de decantação do esgoto.
- C) A necessidade de espaço para manutenção do sistema elevatório.
- D) O correto dimensionamento da potência do sistema de bombeamento.

Questão 41

Considerando a importância da auditoria interna para a melhoria da governança na gestão pública municipal, analise as afirmativas a seguir.

- I. Os papéis de trabalho constituem documentos e registros dos fatos, informações e provas, obtidos no curso da auditoria interna, a fim de evidenciar os exames realizados e dar suporte à sua opinião, críticas, sugestões e recomendações.
- II. O planejamento do trabalho da auditoria interna compreende os exames preliminares das áreas, atividades, produtos e processos, para definir a amplitude e a época do trabalho a ser realizado, de acordo com as diretrizes estabelecidas pela administração da entidade.
- III. Os procedimentos da auditoria interna constituem exames e investigações, incluindo testes de observância e testes substantivos, que permitem ao auditor interno obter subsídios suficientes para fundamentar suas conclusões e recomendações à administração da entidade.

Está correto o que se afirma em

- A) I, II e III.
- B) II, apenas.
- C) I e III, apenas.
- D) II e III, apenas.

Questão 42

Considerando exclusivamente a ISSAI 100, que trata dos Princípios Fundamentais de Auditoria do Setor Público, assinale a afirmativa INCORRETA.

- A) As auditorias no setor público devem fornecer informações baseadas em evidências suficientes e apropriadas, e os auditores devem executar procedimentos para reduzir ou administrar o risco de chegar a conclusões inapropriadas.
- B) As auditorias do setor público contribuem para a boa governança, por exemplo, aperfeiçoando a *accountability* e a transparência, promovendo melhorias contínuas e a confiança sustentada no uso apropriado de recursos e bens públicos e no desempenho da Administração Pública.
- C) As auditorias no setor público devem fornecer aos órgãos legislativos e de controle, bem como aos responsáveis pela governança e ao público em geral, informações e avaliações independentes e objetivas acerca da gestão e do desempenho de políticas, programas e operações governamentais.
- D) As auditorias operacionais no setor público buscam analisar as demonstrações financeiras das entidades públicas e são trabalhos de certificação que têm como objeto a posição financeira, o desempenho, o fluxo de caixa, ou outros elementos que são reconhecidos, mensurados e apresentados em demonstrações financeiras.

Questão 43

As seguintes informações foram obtidas no relatório de auditoria sobre a avaliação dos controles internos em nível das atividades de contratações públicas do município A:

- I. Verificou-se a falta de métodos para quantificação e especificação de bens e serviços a serem adquiridos em obras de mobilidade urbana, ocasionando desperdício de recursos financeiros por sobra ou falta de bens e serviços.
- II. Constatou-se a ausência de sistemas/relatórios contendo controles dos prazos de vigência dos contratos e execução das obras de pavimentação asfáltica, com consequente execução de obras sem cobertura contratual e desperdícios de materiais e recursos financeiros.
- III. Notou-se que o município dispõe de políticas expressas de compras, estoques e sustentabilidade voltadas às diretrizes estratégicas para orientação dos processos na obra de construção do ginásio poliesportivo, contribuindo para a eficiência da gestão orçamentária dos recursos públicos.
- IV. Um *check list* foi aplicado pelo setor de licitações e contratos ratificando a conformidade da formalização e das alterações contratuais das obras de saneamento, conforme cláusulas predefinidas.

Considerando exclusivamente as informações apresentadas, presume-se que a gestão pública do município A deveria criar e executar controles adequados e efetivos no que se afirma em

- A) I, II, III e IV.
- B) I, apenas.
- C) I e II, apenas.
- D) III e IV, apenas.

Questão 44

As seguintes informações foram obtidas ao decorrer de uma auditoria interna realizada no setor de compras de uma entidade do setor público:

Tabela com a identificação e avaliação de riscos dos macroprocessos levantados

	Riscos-chave	Potencial Impacto do Risco	Probabilidade de Ocorrência do Risco Central
Macroprocesso 1	Risco 1	20	15%
	Risco 2	50	35%
	Risco 3	80	50%
Macroprocesso 2	Risco 4	70	30%
	Risco 5	60	30%
	Risco 6	30	40%
Macroprocesso 3	Risco 7	80	5%
	Risco 8	80	25%
	Risco 9	10	70%

Tabela com associação dos riscos dos macroprocessos aos processos

	Processos	Riscos Associados	Risco Total
Macroprocesso 1	Processo 1	Risco 1 e Risco 2	
	Processo 2	Risco 2 e Risco 3	
Macroprocesso 2	Processo 3	Risco 4, Risco 5 e Risco 6	
	Processo 4	Risco 6	
Macroprocesso 3	Processo 5	Risco 7	
	Processo 6	Risco 8 e Risco 9	

Considerando exclusivamente as informações apresentadas, bem como que cada risco identificado deve ser avaliado em termos de seu potencial impacto e sua probabilidade de ocorrência, é correto afirmar que

- A) o processo 2 seria aquele com risco total menor.
- B) o processo 4 tem risco total maior, comparativamente ao processo 5.
- C) o processo 5 tem risco total maior, comparativamente ao processo 6.
- D) o processo 1 tem risco total maior, comparativamente aos processos 2 e 3.

Questão 45

Com base na Lei Municipal nº 1.464/2012, que consolida o Sistema de Controle Interno do Município de Santa Maria de Jetibá como órgão integrante da administração no âmbito do executivo e do legislativo municipal, é **INCORRETO** afirmar que um dos objetivos do Sistema de Controle Interno será:

- A) Executar compulsoriamente as metas previstas no Plano Plurianual, na Lei de Diretrizes Orçamentárias e na Lei de Orçamento Anual.
- B) Verificar o cumprimento do programa de trabalho expresso em termos monetários e em termos de realização de obras e prestação de serviços.
- C) Aferir e comprovar a legalidade dos atos administrativos e avaliar os resultados quanto à eficiência e eficácia da gestão orçamentária, financeira e patrimonial.
- D) Orientar, acompanhar e avaliar a execução orçamentária, financeira e patrimonial, com vistas a proporcionar a utilização regular e racional dos recursos e bens públicos.

ATENÇÃO



**NÃO É PERMITIDA a anotação das respostas da prova em NENHUM MEIO.
O candidato flagrado nesta conduta poderá ser ELIMINADO do processo.**

PROVA DISCURSIVA

ORIENTAÇÕES GERAIS

- A Prova Discursiva terá caráter eliminatório e classificatório, constituída de 1 (uma) questão discursiva ou estudo de caso versando sobre temas relacionados aos conhecimentos específicos. Será avaliada na escala de 0 (zero) a 20 (vinte) pontos.
- A resposta deverá ser manuscrita em letra legível, com caneta esferográfica de corpo transparente e de tinta azul ou preta, não sendo permitida a interferência e/ou a participação de outras pessoas e, ainda, ser, obrigatoriamente, transcrita para a Folha de Texto Definitivo. Deverão ser observados os limites mínimos de 15 (quinze) linhas e máximo de 30 (trinta) linhas, sob pena de perda de 0,5 (zero vírgula cinco) ponto a cada linha abaixo do limite mínimo exigido. As linhas que excederem ao limite máximo serão desconsideradas para fins de pontuação.
- O candidato receberá nota zero na prova discursiva em casos de não atendimento ao conteúdo avaliado, de não haver texto, de manuscrito em letra ilegível ou de grafar por outro meio que não o determinado no edital, bem como no caso de identificação em local indevido, sendo vedado qualquer tipo de rasura e/ou adulteração na identificação das páginas, sob pena de eliminação.
- Para efeito de pontuação serão considerados os seguintes elementos de avaliação:

CRITÉRIOS	PONTUAÇÃO
(A) ASPECTOS MACROESTRUTURAIS	14 pontos
ABORDAGEM DO TEMA E DESENVOLVIMENTO DO CONTEÚDO	
Neste critério serão avaliados: pertinência de exposição relativa ao problema, à ordem de desenvolvimento proposto e ao padrão de resposta, conforme detalhamento a ser oportunamente publicado.	
(B) ASPECTOS MICROESTRUTURAIS	6 pontos
Indicação de um erro para cada ocorrência dos tipos a seguir: 1. Conectores (sequenciação do texto). 2. Correlação entre tempos verbais. 3. Precisão vocabular. 4. Pontuação. 5. Concordância nominal e verbal. 6. Regência nominal e verbal. 7. Colocação pronominal. 8. Vocabulário adequado ao texto escrito. 9. Ortografia. 10. Acentuação.	
OBSERVAÇÕES QUANTO AOS CRITÉRIOS DE CORREÇÃO:	
1. A cada erro textual referente aos aspectos microestruturais ocorrerá o decréscimo de 0,2 ponto, até o limite de 6 pontos. 2. Por linha efetivamente escrita, entende-se a linha com, no mínimo, duas palavras completas, excetuando-se preposições, conjunções e artigos. 3. O padrão de resposta será divulgado com o resultado preliminar da Prova Discursiva.	

Sabe-se que para a execução de obras é necessário planejar a quantidade de recursos que serão demandados. Na fase de planejamento, são determinadas as tecnologias a serem empregadas, bem como os materiais básicos e os de acabamento da edificação. Com isso, é possível determinar a quantidade dos recursos financeiros, humanos e materiais, para que o empreendimento possa terminar no prazo estipulado em contratos. Durante a execução da obra, é necessário o acompanhamento do andamento dos serviços, como forma de identificar possíveis atrasos no cronograma, e, ainda, os aumentos do consumo previsto na fase de planejamento. Por meio do acompanhamento é possível realizar o controle da obra e proceder aos ajustes necessários. São considerados gráficos de acompanhamento: cronograma físico; cronograma físico-financeiro; diagrama PERT-CPM; histograma de pessoal; histograma de materiais; curva S; e, curva ABC de atividades.

Observe a situação hipotética a seguir: no planejamento de uma obra residencial, foi estimada sua duração em 6 meses e, em função do desenvolvimento das atividades planejadas, seus custos totais em cada mês, conforme a tabela a seguir:

Descrição	Mês					
	1	2	3	4	5	6
Custo Total (em milhares de reais)	20	50	60	50	20	10

Considerando o exposto, discorra sobre o que é a curva S; construa a curva S relativa ao planejamento do empreendimento anterior evidenciando uma definição concisa, completa e fundamentada, apresentando a resolução para a situação hipotética proposta.

PROVA DISCURSIVA

01	
02	
03	
04	
05	
06	
07	
08	
09	
10	
11	
12	
13	
14	
15	
16	
17	
18	
19	
20	
21	
22	
23	
24	
25	
26	
27	
28	
29	
30	

RASCUNHO







INSTRUÇÕES

1. Somente será permitida a utilização de caneta esferográfica de tinta azul ou preta, feita de material transparente e de ponta grossa.
2. É proibida, durante a realização das provas, a comunicação entre os candidatos e a utilização de máquinas calculadoras e/ou similares, livros, anotações, impressos ou qualquer outro material de consulta, protetor auricular, lápis, borracha ou corretivo. Especificamente, não será permitido ao candidato ingressar na sala de provas sem o devido recolhimento, com respectiva identificação, dos seguintes equipamentos: *bip*, telefone celular, *walkman*, agenda eletrônica, *notebook*, *palmtop*, *ipod*, *ipad*, *tablet*, *smartphone*, mp3, mp4, receptor, gravador, máquina de calcular, máquina fotográfica, controle de alarme de veículo, relógio de qualquer modelo, pulseiras magnéticas e similares etc., o que não acarreta em qualquer responsabilidade do Instituto Consulplan sobre tais equipamentos.
3. Com vistas à garantia da segurança e da integridade do certame, no dia da realização das provas escritas, os candidatos serão submetidos ao sistema de detecção de metais na entrada e na saída dos sanitários. Excepcionalmente, poderão ser realizados, a qualquer tempo durante a realização das provas, outros procedimentos de vistoria além do descrito.
4. O caderno de provas consta de 40 (quarenta) questões de múltipla escolha para os cargos de nível fundamental incompleto e completo, nível médio e nível técnico; 45 (quarenta e cinco) questões de múltipla escolha para os cargos de nível superior; e, uma Prova Discursiva para os cargos de Auditor Fiscal de Tributos Municipais e Auditor Público Interno – todas as especialidades).
5. Ao receber o material de realização das provas, o candidato deverá conferir atentamente se o caderno de provas contém o número de questões previsto, se corresponde ao cargo a que está concorrendo, bem como se os dados constantes no Cartão de Respostas (Gabarito) e na Folha de Textos Definitivos (Prova Discursiva – Auditor Fiscal de Tributos Municipais e Auditor Público Interno – todas as especialidades) estão corretos. Caso os dados estejam incorretos, ou o material esteja incompleto ou, ainda, detenha qualquer imperfeição, o candidato deverá informar tal ocorrência ao Fiscal de Aplicação, não cabendo reclamações posteriores neste sentido.
6. A prova terá duração de 3 (três) horas para todos os cargos, exceto para os cargos de Auditor Fiscal de Tributos Municipais e Auditor Público Interno (todas as especialidades), cuja prova terá duração de 4 (quatro) horas. Este período abrange a assinatura, assim como a transcrição das respostas para o Cartão de Respostas (Gabarito) e a Folha de Textos Definitivos (Prova Discursiva – Auditor Fiscal de Tributos Municipais e Auditor Público Interno – todas as especialidades).
7. As questões das provas objetivas são do tipo múltipla escolha, com 4 (quatro) opções (A a D) e uma única resposta correta. Ao terminar a prova, o candidato, obrigatoriamente, deverá devolver ao Fiscal de Aplicação o Cartão de Respostas (Gabarito) e a Folha de Textos Definitivos (Prova Discursiva – Auditor Fiscal de Tributos Municipais e Auditor Público Interno – todas as especialidades) devidamente assinados em local indicado.
8. Os Fiscais de Aplicação não estão autorizados a emitir opinião nem prestar esclarecimentos sobre o conteúdo das provas. Cabe única e exclusivamente ao candidato interpretar e decidir.
9. Não é permitida a anotação de informações relativas às suas respostas (cópia de gabarito) no comprovante de inscrição ou em nenhum outro meio.
10. O candidato somente poderá se retirar do local de realização das provas escritas levando o caderno de provas no decurso dos últimos 30 (trinta) minutos anteriores ao horário previsto para o seu término. O candidato poderá se retirar do local de realização das provas somente a partir dos 90 (noventa) minutos após o início de sua realização; contudo, não poderá levar o seu caderno de provas.
11. Os 3 (três) últimos candidatos de cada sala só poderão sair juntos. Caso algum insista em sair do local de aplicação antes de autorizado pelo Fiscal de Aplicação, deverá assinar termo desistindo do Concurso Público e, caso se negue, será lavrado Termo de Ocorrência, testemunhado pelos 2 (dois) outros candidatos, pelo Fiscal de Aplicação da sala e pelo Coordenador da Unidade de Provas.

RESULTADOS E RECURSOS

- Os gabaritos oficiais preliminares das provas objetivas serão divulgados na *Internet*, no endereço eletrônico www.institutoconsulplan.org.br, a partir das 16h00min da segunda-feira subsequente à realização das provas escritas objetivas de múltipla escolha.
- O candidato que desejar interpor recursos contra os gabaritos oficiais preliminares das provas objetivas disporá de 2 (dois) dias úteis, a partir do dia subsequente ao da divulgação (terça-feira), em requerimento próprio disponibilizado no *link* correlato ao Concurso Público no endereço eletrônico www.institutoconsulplan.org.br.
- A interposição de recursos poderá ser feita via *Internet*, através do Sistema Eletrônico de Interposição de Recursos, com acesso pelo candidato com o fornecimento de dados referente à sua inscrição apenas no prazo recursal, ao Instituto Consulplan, conforme disposições contidas no endereço eletrônico www.institutoconsulplan.org.br, no *link* correspondente ao Concurso Público.