

**PREFEITURA MUNICIPAL  
DE MIRACEMA/RJ**

**CONCURSO PÚBLICO  
EDITAL Nº 1/2023**



**ARQUITETO**

**Manhã**

**Tipo 1 - BRANCA**

Organizadora:



**CONHECIMENTOS BÁSICOS**

**LÍNGUA PORTUGUESA**

**Mulher negra e os desafios no mercado de trabalho**

A representatividade das mulheres no mercado de trabalho é uma questão cada vez mais presente na agenda de diversidade das empresas. Muitas vezes, no entanto, acaba ficando atrelada apenas aos discursos e evidencia a falta de ações práticas, o que se acentua principalmente com relação à ausência de mulheres negras em cargos superiores. É o que aponta o estudo Mulheres Negras na Liderança 2023, realizado pela plataforma 99Jobs em parceria com o Pacto Global da ONU no Brasil. Segundo o levantamento, 60% das entrevistadas afirmam que nas companhias onde trabalham não existem outras mulheres negras em cargos de liderança.

É necessário ressaltar que a representatividade no local de trabalho não é apenas sobre cumprir cotas, mas também proporcionar um ambiente que valorize e respeite a diversidade de experiências, perspectivas e talentos. E empresas que oferecem oportunidades para as mulheres negras de ocupar cargos de destaque faz que enriqueçam a tomada de decisões e impulsionem sua inovação, além do que a representatividade inspira outras negras a acreditar na possibilidade de alcançar seus objetivos profissionais. Inclusive, a pesquisa Trama do Pertencimento, realizada pela consultoria *Bain & Company*, apontou que mais de 70% das mulheres negras que trabalham em empresas no Brasil, acredita que o senso de inclusão na companhia em que trabalham aumentou devido às discussões sobre diversidade e inclusão nos últimos anos.

E, como todos já sabemos, infelizmente, a jornada da mulher negra no mercado de trabalho é frequentemente marcada por desafios adicionais, já que a discriminação racial e de gênero persiste, tornando mais difícil para elas avançarem na carreira. Sem falar que estereótipos e preconceitos ainda influenciam as percepções dos empregadores, muitas vezes levando a oportunidades limitadas e promoções negligenciadas. Além disso, a falta de modelos a seguir e redes de apoio específicas podem criar um sentimento de isolamento para essas mulheres. A minha trajetória na liderança, por exemplo, foi durante muitos anos solitária, pois não havia outras colegas negras que eu pudesse compartilhar todas as situações vividas diariamente, já que os espaços de comando no Brasil país sempre foram majoritariamente brancos.

Acredito que a área de recursos humanos pode ter a missão de sensibilizar os líderes das companhias e garantir o seu desenvolvimento em políticas e práticas que abordem desafios específicos enfrentados pelas negras, tais como: diversidade na contratação, desenvolvimento profissional, cultura de inclusão, combate à discriminação, conscientização com comunicação, entre outros.

De acordo com dados da Pesquisa Nacional por Amostra de Domicílios Contínua (PnadC) 2022, realizada pelo IBGE, a população brasileira é formada por 29% de mulheres negras, mas apenas 3% delas \_\_\_\_\_ cargos de liderança, que \_\_\_\_\_ a nível gerente ou superior, o que evidencia a falta de oportunidades na maioria das empresas.

Outro recorte que ressalta um dos motivos para as mulheres negras muitas vezes não obterem oportunidades é aquele feito pelo Dieese, em que dos 38 milhões de lares chefiados por mulheres, 21,5 milhões eram liderados por negras com a responsabilidade do trabalho doméstico, o que dificulta esse acesso ao mercado de trabalho.

Por outro lado, gostaria de afirmar que, mesmo com tantas dificuldades, algumas mulheres negras têm alcançado notáveis conquistas na carreira, pois temos exemplos de líderes, empreendedoras e profissionais de sucesso em muitos setores. Para isso, é importante que as negras inspirem outras pessoas com suas trajetórias. É importante que essas conquistas sejam celebradas e compartilhadas para que sirvam de exemplo e inspiração.

A maior representatividade da mulher negra no mercado de trabalho é uma questão urgente. Para isso, ela tem de deixar de ser vista como útil apenas para tarefas operacionais. Para alcançarmos uma verdadeira equidade no local de trabalho, é essencial que as empresas se comprometam com políticas e práticas que promovam a diversidade e a inclusão. Assim, algum dia, podemos construir uma realidade em que todas as mulheres, independentemente de sua raça ou origem, tenham a oportunidade de prosperar e brilhar no mundo profissional.

*(Claudia Perazio. Disponível em: <<https://www.hojeemdia.com.br/>. Publicado em: 28/12/2023.)*

**Questão 01**

**De acordo com a norma padrão da língua portuguesa, as lacunas no 5º§ do texto são preenchidas, respectivamente, com:**

- A) ocupa / corresponde
- B) ocupa / correspondem
- C) ocupam / corresponde
- D) ocupam / correspondem

**Questão 02**

Considerando a estruturação do título textual, é possível observar que:

- A) Ocorre uma associação entre dois tópicos que deverão estar relacionados no texto.
- B) A separação entre os assuntos “mulher negra” e “mercado de trabalho” é evidenciada.
- C) O emprego do artigo definido não produz alteração de sentido neste caso, podendo ser omitido.
- D) O conectivo “e” poderia ser substituído sem alteração de sentido por “outrossim”, ressalvadas alterações de pontuação.

**Questão 03**

A seguir são apresentadas algumas afirmações sobre as informações e ideias do texto “Mulher negra e os desafios no mercado de trabalho”, assinale a que está correta de acordo com o contexto indicado.

- A) A experiência particular é empregada como recurso argumentativo para que haja sustentação da tese textual.
- B) Em face de vários entraves quanto à representatividade da mulher na sociedade, é possível observar uma estagnação completa de ações que se resume exclusivamente ao discurso.
- C) A atual realidade destoa da situação vivida anteriormente pela mulher negra conforme indica o texto, a coletividade é presente e elimina qualquer sentimento de isolamento como poderia haver no passado.
- D) As empresas têm, aos poucos, construído um caminho para que a discussão sobre a diversidade seja desmistificada, eliminando, assim, qualquer assunto que possa associar-se de forma direta ou indireta ao tema.

**Questão 04**

Considerando o texto em análise, sua principal finalidade está corretamente indicada em:

- A) Fomentar um debate considerando pontos de vista diferentes e divergentes.
- B) Apresentar e defender um ponto de vista sobre assunto de relevância para a sociedade.
- C) Contribuir para que toda e qualquer discriminação contra minorias seja, de fato, eliminada da sociedade.
- D) Fortalecer os vínculos entre trabalhador e empregado quaisquer que sejam suas características quanto a raça, gênero ou condição social.

**Questão 05**

Do ponto de vista da sua organização estrutural e, ainda, de acordo com a apresentação do conteúdo textual, pode-se afirmar que o texto se caracteriza pela predominância do seguinte tipo textual:

- A) Injunção.
- B) Narração.
- C) Descrição.
- D) Dissertação.

**Questão 06**

Em “É o que aponta o estudo Mulheres Negras na Liderança 2023, realizado pela plataforma 99Jobs em parceria com o Pacto Global da ONU no Brasil. Segundo o levantamento, 60% das entrevistadas afirmam que nas companhias onde trabalham não existem outras mulheres negras em cargos de liderança.” (1º§), a palavra “onde” é empregada como pronome relativo. Indique, a seguir, a alternativa que tal emprego é considerada inadequado de acordo com a norma padrão da língua.

- A) No prédio onde ele mora há muitos vizinhos hostis.
- B) Proferiu um longo discurso onde apresentou suas justificativas diante da plateia.
- C) Muitas vezes citou que o relatório onde constavam os dados era totalmente falso.
- D) Na petição onde o advogado expressava seus argumentos, havia muitas lacunas suspeitas.

**Questão 07**

Observe o fragmento destacado a seguir: “Para isso, é importante que as negras inspirem outras pessoas com suas trajetórias. É importante que essas conquistas sejam celebradas e compartilhadas para que sirvam de exemplo e inspiração.” (7º§) Substituindo a pontuação entre as frases por conectivo, o resultado adequado pode ser visto em:

- A) Para isso, é importante que as negras inspirem outras pessoas com suas trajetórias, mas é importante que essas conquistas sejam celebradas e compartilhadas para que sirvam de exemplo e inspiração.
- B) Para isso, é importante que as negras inspirem outras pessoas com suas trajetórias, pois é importante que essas conquistas sejam celebradas e compartilhadas para que sirvam de exemplo e inspiração.
- C) Para isso, é importante que as negras inspirem outras pessoas com suas trajetórias, embora seja importante que essas conquistas sejam celebradas e compartilhadas para que sirvam de exemplo e inspiração.
- D) Para isso, é importante que as negras inspirem outras pessoas com suas trajetórias, todavia é importante que essas conquistas sejam celebradas e compartilhadas para que sirvam de exemplo e inspiração.

**Questão 08**

A expressão de sentido determinada pelo emprego dos tempos e modos verbais é de grande importância para que a intenção textual do enunciador seja corretamente identificada. Assim, assinale a alternativa correta a seguir.

- A) Utilização com exclusividade do tempo presente do indicativo demonstrando ser o assunto atual.
- B) Há predominância do tempo presente no primeiro e segundo parágrafos demonstrando a atualidade da informação.
- C) A partir do discurso na primeira pessoa do singular ocorre a utilização do pretérito indicando um processo durativo ou progressivo.
- D) No segundo parágrafo, quando a autora quer expressar uma ação desejável; ela utiliza o futuro do subjuntivo em “valorize” e “respeite”.

**Questão 09**

“Sem falar que estereótipos e preconceitos ainda influenciam as percepções dos empregadores, muitas vezes levando a oportunidades limitadas e promoções negligenciadas.” (3º§)



(Charge: Reprodução / Alexandre Beck)

Em relação ao fragmento do texto destacado anteriormente, pode-se afirmar que a tira anteriormente:

- A) Representa o fragmento parcialmente.
- B) Representa o fragmento em sua totalidade.
- C) Aborda o preconceito como um assunto infantil.
- D) Considera que as ideias apresentadas no fragmento são equivocadas.

**Questão 10**

“Inclusive, a pesquisa Trama do Pertencimento, realizada pela consultoria Bain & Company, apontou que mais de 70% das mulheres negras que trabalham em empresas no Brasil, acredita que o senso de inclusão na companhia em que trabalham aumentou devido às discussões sobre diversidade e inclusão nos últimos anos.” (2º§) O emprego da crase no fragmento anterior tem a mesma justificativa e adequação do visto em:

- A) Chamei à meu tio para uma reunião urgente.
- B) À cada dia que passa, minha esperança é renovada.
- C) As compras à prazo são uma facilidade para muitos.
- D) Direi à professora que não consigo entregar o trabalho a tempo.

**RACIOCÍNIO LÓGICO-MATEMÁTICO**

**Questão 11**

Gustavo, Heleno e Ícaro estão em uma fila para atendimento individualizado de um caixa, e sabe-se que Gustavo será atendido antes de Heleno que, por sua vez, será atendido antes de Ícaro. Adicionalmente, tem-se as seguintes informações:

- Existem 20 pessoas a serem atendidas entre Heleno e Ícaro;
- Heleno está na posição intermediária da fila, isto é, o número de pessoas que serão atendidas antes dele é igual ao número de pessoas que serão atendidas depois;
- Existem 14 pessoas a serem atendidas entre Gustavo e Heleno; e,
- Gustavo será a 24ª pessoa a ser atendida na fila.

De posse dessas informações, quantas pessoas serão atendidas após Ícaro?

- A) 16.
- B) 17.
- C) 18.
- D) 19.

**Questão 12**

Josefa recebeu a quantia de R\$ 8.036,00 e terá que dividir entre seus três filhos: Milena, André e Fernando. A divisão do dinheiro entre os filhos deverá ser feita de maneira diretamente proporcional às suas respectivas idades. Sabe-se que Milena e André ganharam, respectivamente, R\$ 2.788,00 e R\$ 2.870,00. Se a soma das idades dos três filhos de Josefa é 98, então qual a idade de Fernando?

- A) 29.
- B) 31.
- C) 33.
- D) 35.

**Questão 13**

A professora Márcia leciona a disciplina de Cálculo I para 4 turmas e pediu para que seu monitor a ajude na correção de 224 provas. Sabe-se que Márcia corrige uma prova por minuto e o seu monitor corrige três provas em cinco minutos. Qual o tempo necessário, em minutos, para que eles consigam corrigir juntos todas as provas dos alunos de Márcia?

- A) 124.
- B) 140.
- C) 158.
- D) 166.

**Questão 14**

Alessandro, Bernardo e Clécio concorreram à vaga de presidente da Associação Atlética de Engenharia de uma Universidade. A eleição contou com 1.180 votantes e cada um votou em um único candidato. Observou-se que Alessandro recebeu 140 votos a mais do que Clécio e Bernardo recebeu o dobro de votos de Clécio. Com base nessas informações, pode-se concluir que:

- A) Clécio recebeu 250 votos.
- B) Alessandro ganhou a eleição.
- C) Alessandro recebeu mais de 420 votos.
- D) Bernardo recebeu 120 votos a mais que Alessandro.

**Questão 15**

Uma criança guarda em certo recipiente um total de 160 bolinhas. Essas bolinhas possuem uma única coloração cada e podem ser brancas ou pretas. Sabe-se que a razão entre o número de bolinhas brancas e o número de bolinhas pretas é, nessa ordem, 15/17. Para obter o mesmo número de bolinhas brancas e pretas nesse recipiente, será necessário acrescentar quantas bolinhas brancas?

- A) 8.
- B) 10.
- C) 12.
- D) 14.

**Questão 16**

Mariana possui um cubo constituído inteiramente por isopor e pintou todas as suas seis faces de amarelo. Ela solicitou que seu tio dividisse esse cubo em 125 cubos menores e de iguais proporções. Dessa forma, quantos cubos terão uma única face pintada de amarelo?

- A) 9.
- B) 27.
- C) 36.
- D) 54.

**Questão 17**

O proprietário de uma nova empresa está fechando a carga horária de trabalho de seus futuros funcionários. Considere que os funcionários trabalharão um único mês por ano nessa empresa presencialmente. Além disso, o proprietário precisa que pelo menos 8 funcionários estejam presencialmente na empresa em algum mês do ano. Com o objetivo de atender a essa restrição, quantos funcionários, no mínimo, ele deverá contratar?

- A) 9.
- B) 85.
- C) 96.
- D) 97.

**Questão 18**

No departamento de geometria de uma determinada Universidade, há três professores titulares e três professores associados. Considere que não é possível um professor ser, ao mesmo tempo, associado e titular. Para representar a Universidade em um congresso acadêmico, devem ser escolhidos dois professores desse departamento. Qual a probabilidade de que, dentre os professores escolhidos haja, no máximo, um professor titular?

- A)  $\frac{1}{5}$   
 B)  $\frac{2}{5}$   
 C)  $\frac{3}{5}$   
 D)  $\frac{4}{5}$

**Questão 19**

Em determinada noite, 70 clientes foram até um restaurante e pediram pelo menos uma das seguintes opções: entrada, prato principal e sobremesa. Sabe-se que 32 clientes pediram uma entrada, 32 clientes pediram um prato principal e 22 clientes pediram uma sobremesa. Nenhum cliente pediu apenas uma entrada e um prato principal e nenhum cliente pediu apenas um prato principal e uma sobremesa. Adicionalmente, 10 clientes pediram uma entrada e uma sobremesa e, desses, 6 também pediram um prato principal. Com base nessas informações, quantos clientes pediram uma entrada ou um prato principal?

- A) 29.  
 B) 34.  
 C) 46.  
 D) 58.

**Questão 20**

Mariana, Nancy, Otávio, Pedro e Renan são primos e apaixonados por futebol. Na última copa do mundo, eles colecionaram figurinhas com fotos dos jogadores e, ao contabilizarem o número de figurinhas que cada um possui, chegaram a valores distintos. Além disso, sabe-se que:

- Nancy e Pedro possuem mais figurinhas que Mariana.
- Otávio e Renan não possuem menos figurinhas que Nancy.
- Nancy e Otávio possuem menos figurinhas que Pedro.
- Apenas uma dessas pessoas possui mais figurinhas que Otávio.

Com base nessas informações, dentre os primos, quais possuem a menor e maior quantidade de figurinhas, respectivamente?

- A) Nancy e Pedro.  
 B) Renan e Otávio.  
 C) Mariana e Nancy.  
 D) Mariana e Pedro.

**LEGISLAÇÃO ESPECÍFICA**

**Questão 21**

O direito de petição é uma garantia fundamental assegurada a todos os cidadãos, incluindo os servidores públicos. Esse direito permite que qualquer pessoa apresente solicitações, reclamações, denúncias, sugestões ou pleitos aos órgãos públicos, visando obter uma resposta ou ação por parte das autoridades competentes. No contexto dos servidores públicos, o direito de petição pode ser exercido em diversas situações. Assim, considerando o pedido de petição, reconsideração e recursos, assinale a afirmativa correta.

- A) O prazo para interposição do pedido de reconsideração é de quinze dias a contar da publicação ou da ciência da decisão.  
 B) Cabe pedido de reconsideração à autoridade que houver expedido o ato ou proferido a primeira decisão, podendo ser renovado.  
 C) O prazo de decadência será contado da data da publicação do ato impugnado ou da ciência pelo interessado, quando o ato não for publicado.  
 D) O recurso deverá ser recebido com efeito suspensivo, a juízo da autoridade competente, caso em que, provido, os efeitos da decisão retroagirão à data do ato impugnado.

**Questão 22**

O afastamento de servidores públicos pode ocorrer por diversas razões, e essas situações podem variar de acordo com a legislação vigente em cada município. São considerados de efetivo exercício os afastamentos do servidor por motivo de:

- A) Casamento, por dez dias consecutivos.
- B) Licença por motivo de doença em pessoa da família até o limite de quinze dias.
- C) Licença ao servidor acidentado em serviço, acometido de doença profissional ou para tratamento de saúde.
- D) Falecimento do cônjuge ou companheiro, pais, madrasta ou padrasto, filhos, enteados, menor sob guarda ou tutela, por dois dias consecutivos.

**Questão 23**

A jornada de trabalho se refere ao período durante o qual um trabalhador está à disposição do empregador para realizar suas atividades laborais. Ela é definida pela quantidade de horas diárias, semanais ou mensais que um empregado dedica ao seu trabalho. Em relação à jornada de trabalho, nos termos da Lei Complementar nº 796, marque V para as afirmativas verdadeiras e F para as falsas.

- ( ) Salvo nos casos expressamente previstos em regulamento, é vedado dispensar o servidor do registro diário do ponto, abonar faltas ou reduzir-lhe a jornada de trabalho.
- ( ) Consideram-se sucessivas as faltas cometidas em sequência, inclusive aquelas verificadas na segunda-feira de uma semana e na segunda-feira da semana imediatamente subsequente.
- ( ) O servidor poderá perder a remuneração do dia em que faltar ao serviço.
- ( ) A duração do trabalho normal do servidor público, estabelecida em lei ou regulamento, não poderá exceder a oito horas diárias e quarenta horas semanais.

A sequência está correta em

- A) F, F, V, F.
- B) F, V, F, F.
- C) V, V, F, V.
- D) V, F, F, F.

**Questão 24**

O acidente em serviço refere-se a um evento inesperado e não planejado que ocorre durante o desempenho das atividades laborais do trabalhador. Esse tipo de incidente pode resultar em lesões físicas, danos à saúde ou, até mesmo, em fatalidades, dependendo da gravidade do acidente. É uma questão de grande importância tanto para a segurança dos trabalhadores quanto para o empregador. Em relação ao acidente em serviço nos termos da Lei Complementar 796, analise as afirmativas a seguir.

- I. Expirado o período de licença e estando em condições de reassumir o cargo ou de ser readaptado, o servidor será aposentado.
- II. O servidor aposentado por invalidez poderá ser submetido, periodicamente, a inspeção médica, conforme se dispuser em regulamento.
- III. A aposentadoria compulsória será automática e terá vigência a partir do dia imediato àquele em que o servidor atingir a idade limite de permanência no serviço ativo.
- IV. No caso de aposentadoria voluntária, deverá o servidor permanecer na atividade, até a concessão da mesma, computando-se este tempo como de efetivo exercício para todos os efeitos legais.

Está correto o que se afirma apenas em

- A) I e II.
- B) I e III.
- C) II e IV.
- D) III e IV.

**Questão 25**

As penalidades disciplinares aplicáveis ao servidor público se referem às sanções que podem ser impostas quando há infração às normas éticas, legais ou regulamentares que regem o serviço público. Estas penalidades têm o propósito de manter a ordem, a eficiência e a integridade no ambiente de trabalho. As penalidades disciplinares podem variar de acordo com a legislação específica de cada estado ou município. As penalidades disciplinares serão aplicadas

- A) pelo secretário municipal, quando se tratar de suspensão superior a cinco dias.
- B) pela autoridade que houver feito a nomeação, quando se tratar de destituição de cargo efetivo.
- C) pelo prefeito municipal, quando se tratar de demissão e cassação de aposentadoria ou disponibilidade de servidor vinculado a órgão abrangidos por esta Lei.
- D) pelo chefe de gabinete, quando a aplicação da penalidade decorrer de processo administrativo que tenha tramitado pelo órgão central de correção administrativa.

**Questão 26**

**Cargos em comissão são posições dentro da Administração Pública, que são preenchidas com base em critérios de confiança e indicados pela autoridade responsável. Diferentemente dos cargos efetivos, que são preenchidos por meio de concursos públicos, os cargos em comissão são de livre nomeação e exoneração, conferindo à autoridade o poder de escolher os profissionais que ocuparão essas posições. Nos termos da Lei nº 813/1999, assinale a afirmativa correta.**

- A) Em qualquer modalidade de recrutamento poderão ser atendidos os requisitos constantes da especificação.
- B) O provimento de cargo de recrutamento limitado far-se-á por livre escolha do secretário de administração, entre ocupantes de cargos de provimento efetivo.
- C) A remuneração dos titulares de cargos de provimento em comissão fixados pela referida Lei somente poderá ser alterada por Lei Específica, assegurada revisão anual geral, sempre na mesma data e sem distinção de índices.
- D) O provimento de cargo de recrutamento amplo/limitado far-se-á por livre escolha do prefeito do município, entre pessoas de comprovada idoneidade, qualificação e experiência, devendo a nomeação recair em funcionário do quadro efetivo.

**Questão 27**

**O processo disciplinar é um procedimento formal instituído para apurar e decidir sobre possíveis infrações ou irregularidades cometidas por servidores públicos no exercício de suas funções. Esse processo é regido por normas e procedimentos específicos estabelecidos pela legislação, regulamentos internos e códigos de ética do órgão, ou entidade em que o servidor está lotado. A finalidade principal do processo disciplinar é promover a apuração de fatos relacionados à conduta do servidor, identificar responsabilidades, garantir o direito à ampla defesa e ao contraditório e, se necessário, aplicar as penalidades disciplinares cabíveis em caso de comprovação de irregularidades. Em relação ao processo disciplinar nos termos da Lei Complementar nº 796, analise as afirmativas a seguir.**

- I. Na instrução do processo disciplinar, a comissão promoverá a tomada de depoimentos, acareações e diligências cabíveis, objetivando a coleta de prova, recorrendo, quando necessário, a técnicos e peritos, de modo a permitir a completa elucidação dos fatos.
- II. O prazo para conclusão do processo disciplinar não excederá noventa dias, contados da data de publicação do ato que constituir a comissão, admitida a sua prorrogação por mais trinta dias por motivo de força maior.
- III. Verificada a existência de vício insanável, a autoridade julgadora declarará a nulidade total ou parcial do processo e determinará a constituição de outra comissão, para instauração de novo processo.
- IV. Concluído o procedimento justificatório e instruído o pedido de revisão será a matéria devolvida ao titular do órgão central do sistema de administração geral, que determinará a sua remessa, juntamente com o respectivo processo administrativo, ao secretário municipal, para decisão.

**Está correto o que se afirma apenas em**

- A) I e II.
- B) I e III.
- C) II e IV.
- D) III e IV.

**Questão 28**

**Os direitos, as vantagens e as concessões do servidor público referem-se aos benefícios e prerrogativas que os funcionários que atuam no setor público têm em virtude de sua condição de servidor. Esses elementos podem variar de acordo com a legislação e regulamentação específicas de cada estado ou município. É fundamental que os servidores públicos compreendam seus direitos e vantagens, assim como os gestores e órgãos responsáveis devem cumprir as normas estabelecidas para garantir um ambiente de trabalho justo e equitativo. Considerando as vantagens, direitos e concessões do servidor público, nos termos do Lei Complementar nº 796, analise as afirmativas a seguir.**

- I. As vantagens pecuniárias serão computadas, nem acumuladas, para efeito de concessão de quaisquer outros acréscimos pecuniários ulteriores, sob o mesmo título ou idêntico fundamento.
- II. O servidor que, a serviço, se afastar do município em caráter eventual ou transitório, para outro ponto do território nacional, fará jus a passagens e diárias, para cobrir as despesas de pousada, alimentação e locomoção urbana.
- III. Quando pai e mãe forem servidores públicos, o salário-família poderá ser pago a ambos e, se separados, as cotas a que faziam jus serão atribuídas àquele a cujo cargo ficar a guarda do dependente.
- IV. O servidor exonerado perceberá a gratificação natalina, proporcionalmente aos meses de exercício, calculada sobre a remuneração do mês da exoneração.

**Está correto o que se afirma apenas em**

- A) I e II.
- B) I e III.
- C) II e IV.
- D) III e IV.



**Questão 29**

A acumulação remunerada de cargos públicos refere-se à possibilidade legal de um servidor público ocupar mais de um cargo, emprego ou função pública, recebendo remuneração por ambas as atividades. No entanto, essa prática é regulamentada por leis específicas e está sujeita a restrições, visando evitar possíveis conflitos de interesse, acúmulo excessivo de poder e comprometimento da eficiência na Administração Pública. A acumulação remunerada de cargos públicos geralmente está sujeita a algumas condições e limitações. Nos termos da Lei Complementar nº 796, analise as afirmativas a seguir.

- I. A proibição de acumular estende-se a cargos, empregos e funções em autarquias, fundações públicas, empresas públicas, sociedade economia mista, da União, do Distrito Federal, dos Estados, dos Territórios e dos Municípios.
- II. O servidor que acumular licitamente dois cargos, empregos ou funções quando investido em cargo de provimento em comissão, ficará afastado de ambos, podendo optar pela remuneração destes ou a do comissionamento.
- III. É permitida a acumulação remunerada de cargos públicos, exceto, a de dois cargos de professor.
- IV. É vedada a acumulação remunerada de cargos públicos, exceto, a de três cargos privativos de médico.

**Está correto o que se afirma apenas em**

- A) I e II.
- B) I e III.
- C) II e IV.
- D) III e IV.

**Questão 30**

O sistema de carreiras em um órgão público refere-se a um conjunto organizado e estruturado de cargos, funções e padrões de progressão profissional, que estabelece uma trajetória de desenvolvimento para os servidores públicos. Esse sistema visa promover valorização, motivação e aperfeiçoamento dos funcionários ao longo de suas carreiras, garantindo uma gestão eficiente dos recursos humanos e, assim, contribuindo para o alcance dos objetivos institucionais. Nos termos da Lei nº 813/1999, assinale a afirmativa correta.

- A) Os cargos públicos de provimento efetivo podem ser formar através de classes e organizam-se em carreiras.
- B) A cada nível de vencimento, na classe, podem corresponder as atribuições de determinado grau de complexidade e responsabilidade.
- C) Cada classe de cargos de provimento efetivo é identificada por determinado símbolo, que se desenvolve em quatro níveis de vencimento: probatório; inicial; intermediário; e, final.
- D) Terão a mesma denominação e vencimento em cada Poder Municipal, ou nos Poderes, confrontados entre si, as classes de cargos cujas atribuições sejam as mesmas ou assemelhadas.

**CONHECIMENTOS ESPECÍFICOS**

**CONHECIMENTOS DO CARGO**

**Questão 31**

Definidas em legislação municipal, as áreas especiais podem sobrepor-se ao zoneamento e são compreendidas por parcelas do território, com características semelhantes, que possuem parâmetros reguladores de usos e ocupação do solo. Aquelas áreas formadas pelas microbacias hidrográficas, comunidades e propriedades rurais existentes no território do Município de Miracema são denominadas áreas especiais de interesse

- A) social.
- B) ambiental.
- C) do patrimônio.
- D) do desenvolvimento socioeconômico.

**Questão 32**

Criada em 2008, a área de preservação de 15 hectares – Parque Natural Municipal Dr. Walquer Oliveira de Souza, é uma Unidade de Conservação Ambiental municipal que possui como intuito a conservação da natureza. É correto afirmar que, de acordo com legislação específica, trata-se de um dos objetivos a serem alcançados com a criação do Parque:

- A) Integrar o corredor ecológico central da Mata Atlântica no Estado do Rio de Janeiro.
- B) Estimular as atividades de lazer, quando compatíveis com os demais objetivos do parque.
- C) Assegurar a manutenção das nascentes e dos corpos hídricos que abastecem as cidades circunvizinhas.
- D) Promover a recuperação das áreas degradadas, preservando suas características de área *non aedificandi*.

**Questão 33**

Uma das divisões no território do município é a criação de distritos, que consiste em parte do território do município, dividido para fins administrativos de circunscrição territorial e de jurisdição municipal, com denominação própria. Essa criação é orientada por requisitos específicos previstos em lei. Assinale a alternativa que compreende os requisitos para a criação de distritos no município de Miracema:

- A) População, eleitorado e arrecadação não inferior à quarta parte exigida para a criação de município e a existência, na povoação-sede de, pelo menos, cem moradias, escola pública, posto de saúde e posto policial.
- B) População, eleitorado e arrecadação não inferior à quinta parte exigida para a criação de município e a existência, na povoação-sede de, pelo menos, treze moradias, escola pública, posto de saúde e posto policial.
- C) A existência, na povoação-sede de, pelo menos, cinquenta moradias, escola pública, posto de saúde e posto policial e população, eleitorado e arrecadação não inferior à sexta parte exigida para a criação do município.
- D) A existência, na povoação-sede de, pelo menos, duzentas moradias, escola pública, posto de saúde e posto policial e população, eleitorado e arrecadação não inferior à sétima parte exigida para a criação do município.

**Questão 34**

Os vínculos estruturais são responsáveis por impedir que ocorram movimentos em uma estrutura. As vinculações necessárias são definidas em projeto, considerando os deslocamentos a serem impedidos. De acordo com o exposto, analise a imagem a seguir:

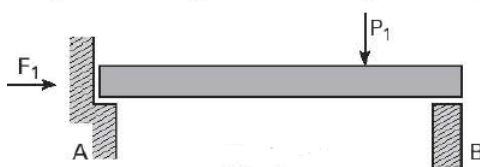

(Disponível em: Botelho; Marchetti.)

É correto afirmar que a estrutura ilustrada anteriormente

- A) é estável a qualquer esforço horizontal para a direita.
- B) não é estável para momentos anti-horários ou horários.
- C) é estável a qualquer esforço horizontal e esforço vertical ascendente.
- D) não é estável para esforços verticais descendentes e para os horizontais à esquerda.

**Questão 35**

Os materiais comumente utilizados na construção civil possuem suas hachuras convencionadas por norma técnica, a fim de nivelar o entendimento e, ainda, garantir a unidade visual dos projetos. Tendo em vista o exposto, analise as representações a seguir:

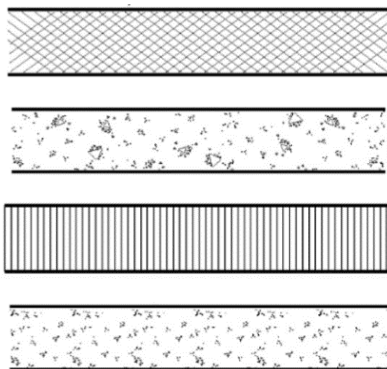

(Disponível em: ABNT NBR 6492.)

A alternativa que evidencia correta e sequencialmente as hachuras apresentadas trata-se de:

- A) Vinil; concreto em corte; aterro; e, cimentado.
- B) Borracha; concreto em vista; enchimento de piso; e, argamassa.
- C) Mastique; concreto em corte; enchimento de piso; e, cimentado.
- D) Neoprene; argamassa; compensado de madeira em corte; e, concreto.

**Questão 36**

Considerando os objetivos do Plano de Manejo do Parque Natural Municipal Dr. Walquer Oliveira de Souza, são proibidas certas atividades e alterações neste espaço, conforme previsto por legislação específica. Dentre outras, são algumas das proibições, EXCETO:

- A) O emprego de fogo sob qualquer pretexto.
- B) A extração de recursos hídricos ou minerais do solo e subsolo.
- C) A introdução no interior da unidade de conservação de espécies não autóctones.
- D) A caça ou perseguição de animais, bem como a retirada de ovos, destruição de seus ninhos ou criadores.

**Questão 37**

Por meio de legislação, que estabelece diretrizes para que os municípios atuem de forma proativa na conservação e recuperação, os órgãos municipais são responsáveis por planos e ações voltadas à conservação e recuperação do bioma característico do Município de Miracema. Considerando o exposto, pode-se afirmar que são características fitofisionômicas encontradas neste bioma, EXCETO:

- A) Formação ecossistêmica que ocorre ao longo dos estuários, em função do encontro da água doce dos rios com a do mar.
- B) Presença de vegetação arbórea em geral baixa e de aparência retorcida, convivendo com grupos de arbustos, subarbustos e ervas.
- C) Mata caracterizada pela existência de espécies arbóreas situadas entre 25 e 30 m e presença de espécies decíduas e semi-decíduas.
- D) Mata menos densa, tipificada pela transição entre a mata aberta e floresta ombrófila densa, ocorrendo em ambientes com características climáticas mais secas.

**Questão 38**

No projeto de edificação, além da tipologia, diversos componentes e elementos arquitetônicos podem ser utilizados para se adequar ao clima local, de maneira a possibilitar maior conforto térmico aos usuários. Considerando o tema, analise o desenho esquemático a seguir:

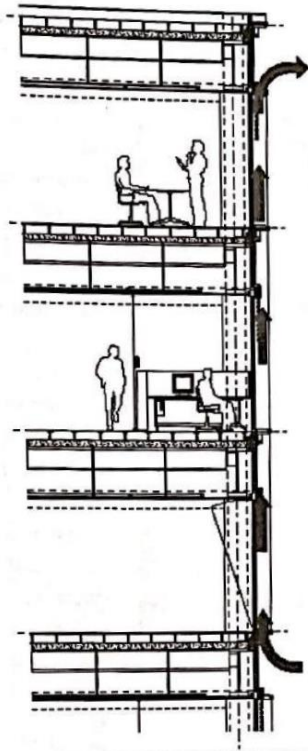

A ilustração representa:

- A) Efeito chaminé, com ventilação da cavidade sem interferir na ventilação interna.
- B) Fachada dupla como moderador de ventos, viabilizando a ventilação natural dos ambientes.
- C) Efeito chaminé, com ventilação da cavidade, viabilizando a ventilação natural dos ambientes.
- D) Sistema de sombreamento com persiana instalada entre a janela e painel de proteção contraventos.





**Questão 39**

O direito de superfície é um dos mecanismos previstos por legislação federal em que, na forma estabelecida no contrato, é possível o uso de solo, subsolo ou espaço aéreo de determinado terreno. Sobre este mecanismo, é correto afirmar que:

- A) A determinação de tempo de uso é item obrigatório em contrato.
- B) É facultado ao proprietário conceder o direito de superfície em modo oneroso.
- C) Em caso de alienação do terreno, o direito de preferência será do superficiário, somente.
- D) O superficiário responderá proporcionalmente pelos encargos e tributos que incidirem sobre a propriedade superficiária.

**Questão 40**

Em projetos, é comum o uso de tabelas de revisão para indicar eventuais alterações e correções efetuadas no desenho técnico. Essa tabela fica próximo à legenda, acima ou à esquerda, com espaço suficiente para inserção de informações necessárias ao entendimento. Supondo que o acréscimo “A” tenha sido feito em determinado projeto, qual deverá ser a simbologia do identificador desta revisão?

- A) 
- B) 
- C) 
- D) 

**ATENÇÃO**



**NÃO É PERMITIDA a anotação das respostas da prova em NENHUM MEIO.  
O candidato flagrado nesta conduta poderá ser ELIMINADO do processo.**







## INSTRUÇÕES

1. Somente será permitida a utilização de caneta esferográfica de tinta azul ou preta, feita de material transparente e de ponta grossa.
2. É proibida, durante a realização das provas, a comunicação entre os candidatos e a utilização de máquinas calculadoras e/ou similares, livros, anotações, impressos ou qualquer outro material de consulta, protetor auricular, lápis, borracha ou corretivo. Especificamente, não será permitido ao candidato ingressar na sala de provas sem o devido recolhimento, com respectiva identificação, dos seguintes equipamentos: *bip*, telefone celular, *walkman*, agenda eletrônica, *notebook*, *palmtop*, *ipod*, *ipad*, *tablet*, *smartphone*, mp3, mp4, receptor, gravador, máquina de calcular, máquina fotográfica, controle de alarme de veículo, relógio de qualquer modelo, pulseiras magnéticas e similares etc., o que não acarreta em qualquer responsabilidade do Instituto Consulplan sobre tais equipamentos. No caso do candidato, durante a realização das provas, ser surpreendido portando os aparelhos eletrônicos citados, será automaticamente lavrado no Termo de Ocorrência o fato ocorrido e ELIMINADO automaticamente do Concurso Público.
3. Com vistas à garantia da segurança e da integridade do certame, no dia da realização das provas escritas, os candidatos serão submetidos ao sistema de detecção de metais na entrada e na saída dos sanitários. Excepcionalmente, poderão ser realizados, a qualquer tempo durante a realização das provas, outros procedimentos de vistoria além do descrito.
4. O caderno de provas consta de 40 (quarenta) questões de múltipla escolha para os cargos de nível superior, médio técnico e médio, 50 (cinquenta) questões de múltipla escolha para o cargo de Procurador Municipal; e, ainda, 30 (trinta) questões de múltipla escolha para os cargos de nível fundamental completo e incompleto.
5. Ao receber o material de realização das provas, o candidato deverá conferir atentamente se o caderno de provas contém o número de questões previsto, se corresponde ao cargo a que está concorrendo, bem como se os dados constantes no Cartão de Respostas (Gabarito) estão corretos. Caso os dados estejam incorretos, ou o material esteja incompleto ou, ainda, detenha qualquer imperfeição, o candidato deverá informar tal ocorrência ao Fiscal de Aplicação, não cabendo reclamações posteriores neste sentido.
6. A prova terá duração de 3 (três) horas para todos os cargos. Este período abrange a assinatura, assim como a transcrição das respostas para o Cartão de Respostas (Gabarito).
7. As questões das provas objetivas são do tipo múltipla escolha, com 4 (quatro) opções (A a D) e uma única resposta correta. Ao terminar a prova, o candidato, obrigatoriamente, deverá devolver ao Fiscal de Aplicação o Cartão de Respostas (Gabarito) devidamente assinado em local indicado.
8. Os Fiscais de Aplicação não estão autorizados a emitir opinião nem prestar esclarecimentos sobre o conteúdo das provas. Cabe única e exclusivamente ao candidato interpretar e decidir.
9. Não é permitida a anotação de informações relativas às suas respostas (cópia de gabarito) no comprovante de inscrição ou em nenhum outro meio.
10. O candidato somente poderá se retirar do local de realização das provas escritas levando o caderno de provas no decurso dos últimos 30 (trinta) minutos anteriores ao horário previsto para o seu término. O candidato poderá se retirar do local de realização das provas somente a partir dos 90 (noventa) minutos após o início de sua realização; contudo, não poderá levar o seu caderno de provas.
11. Os 3 (três) últimos candidatos de cada sala só poderão sair juntos. Caso algum insista em sair do local de aplicação antes de autorizado pelo Fiscal de Aplicação, será lavrado Termo de Ocorrência, assinado pelo candidato e testemunhado pelos 2 (dois) outros candidatos, pelo Fiscal de Aplicação da sala e pelo Coordenador da Unidade de provas, para posterior análise pela Comissão de Acompanhamento do Concurso.

## RESULTADOS E RECURSOS

- Os gabaritos oficiais preliminares das provas objetivas serão divulgados na *internet*, no endereço eletrônico [www.institutoconsulplan.org.br](http://www.institutoconsulplan.org.br), a partir das 16h00min da segunda-feira subsequente à realização das provas escritas objetivas de múltipla escolha.

- O candidato que desejar interpor recursos contra os gabaritos oficiais preliminares das provas objetivas disporá de 2 (dois) dias úteis, a partir do dia subsequente ao da divulgação (terça-feira), em requerimento próprio disponibilizado no *link* correlato ao Concurso Público no endereço eletrônico [www.institutoconsulplan.org.br](http://www.institutoconsulplan.org.br).

- A interposição de recursos poderá ser feita via *internet*, através do Sistema Eletrônico de Interposição de Recursos, com acesso pelo candidato com o fornecimento dos dados referentes à sua inscrição, apenas no prazo recursal, ao Instituto Consulplan, conforme disposições contidas no endereço eletrônico [www.institutoconsulplan.org.br](http://www.institutoconsulplan.org.br), no *link* correspondente ao Concurso Público.