

Concurso Público para provimento de vagas do quadro de pessoal da
Prefeitura Municipal de Inhumas – GO

PINTOR

CADERNO DE QUESTÕES

18/02/2024

DISCIPLINA	QUESTÕES
Língua Portuguesa	01 a 10
Matemática	11 a 20
Atualidades e História, Geografia e Conhecimentos Gerais de Goiás e de Inhumas	21 a 30

SOMENTE ABRA ESTE CADERNO QUANDO AUTORIZADO

LEIA ATENTAMENTE AS INSTRUÇÕES

Atenção: Transcreva no espaço designado da sua FICHA DE IDENTIFICAÇÃO, com sua caligrafia usual, considerando as letras maiúsculas e minúsculas, a seguinte frase:

O vento levou nossas memórias.

1. Quando for autorizado abrir o caderno de questões, verifique se ele está completo ou se apresenta imperfeições gráficas que possam gerar dúvidas. Se isso ocorrer, solicite outro exemplar ao(a) fiscal de sala.
2. Este caderno é composto por questões de múltipla escolha. Cada questão apresenta quatro alternativas de respostas, das quais apenas uma é a correta.
3. O cartão-resposta é personalizado e não será substituído em caso de erro no preenchimento. Ao recebê-lo, confira se seus dados estão impressos corretamente. Se houver erro de impressão, notifique o(a) fiscal de sala.
4. Preencha, integralmente, um alvéolo por questão, utilizando caneta de tinta AZUL ou PRETA, fabricada em material transparente. A questão deixada em branco, com rasura ou com marcação dupla terá pontuação ZERO.

CONCURSO PÚBLICO

QUESTÃO 01

Leia o Texto 1 para responder às questões **01** e **02**.

Texto 1

Gerente – Boa tarde. Em que eu posso ajudá-lo?
 Cliente – Estou interessado em financiamento para compra de veículo.
 Gerente – Nós dispomos de várias modalidades de crédito. O senhor é nosso cliente?
 Cliente – Sou Júlio César Fontoura, também sou funcionário do banco.
 Gerente – Julinho, é você, cara? Aqui é a Helena! Cê tá em Brasília? Pensei que você inda tivesse na agência de Uberlândia! Passa aqui pra gente conversar com calma.

BORTONI-RICARDO, S. M. *Educação em língua materna*. São Paulo: Parábola, 2004. [Adaptado].

As nossas relações interpessoais e o contexto em que estamos inseridos influenciam no modo como nos comunicamos com as pessoas. No texto acima, a gerente do banco modificou a forma de se comunicar com o cliente em virtude

- (A) do diálogo com um amigo de mesma profissão.
- (B) da falta de comprometimento com as normas de comunicação do banco.
- (C) de ambos terem nascido em Brasília.
- (D) da fala amorosa de Júlio ao dizer que também é funcionário do banco.

QUESTÃO 02

A linguagem oral possui diferenças significativas da linguagem escrita. Na linguagem oral, é predominante

- (A) o uso de fórmulas de tratamento formais e estruturas oracionais complexas.
- (B) a ausência de variações e adaptações conforme o contexto e o interlocutor.
- (C) a informalidade, o uso de gírias, de repetições e de recursos não gramaticais.
- (D) a falta de elementos expressivos, como entonação e gestos, que não auxiliam na comunicação.

RASCUNHO**QUESTÃO 03**

Leia os Textos 2 e 3 para responder às questões **03** e **04**.

Texto 2

Disponível em: <http://www.ccsp.com.br>. Acesso em: 16 dez. 2023. [Adaptado].

Texto 3

A publicidade é comumente associada à venda de produtos, mas essa não é sua única função. A propaganda é importante também para dar espaço para ações governamentais ou de organizações da sociedade civil. Por meio da publicidade, a população tem acesso a informações de utilidade pública sobre os mais variados assuntos como saúde (campanhas de vacinação), educação (campanhas de matrícula), bem-estar etc.

Disponível em: <<https://blog.uniube.br/graduacao/como-a-publicidade-e-propaganda-e-fundamental-na-sociedade>>. Acesso em: 16 dez. 2023. [Adaptado].

A imagem acima é uma propaganda de um adoçante que tem o seguinte tema: “Mude sua embalagem”. A partir da junção da linguagem verbal com a não-verbal, ou seja, dos recursos expressivos para a construção da imagem, nota-se que há uma motivação específica por parte da empresa de adoçante. Tal motivação tem como objetivo

- (A) parabenizar o aspecto físico das pessoas que preferem o açúcar ao produto anunciado.
- (B) reforçar a postura saudável da sociedade brasileira, que consome muito açúcar.
- (C) censurar o excessivo consumo de produtos industrializados, como o adoçante, propondo o consumo de açúcar.
- (D) associar o saco de açúcar à forma do corpo físico, sugerindo a mudança desse produto pelo adoçante.

QUESTÃO 04

Acerca das informações acima e tendo como referência a imagem do Texto 2, a propaganda do adoçante tem a finalidade de:

- (A) entreter o público que gosta de visualizar imagens engraçadas.
- (B) promover uma consciência social acerca da saúde do homem.
- (C) contribuir com a consolidação da marca de açúcar.
- (D) estimular as discussões acerca do benefício do açúcar na sociedade.

QUESTÃO 05

Leia o Texto 4 para responder às questões de **05 a 07**.

Texto 4**História de Inhumas**

Situado às margens da Estrada Real, estrada que levava à cidade de Goiás, então capital da província, Inhumas surgia com o nome Goiabeira. Por ser ponto de descanso para tropeiros, o vilarejo surgiu a partir da referência de um extenso goiabal, o que mais tarde se tornou uma fazenda de gado. Devolutas, as terras no interior goiano eram apropriadas sem nenhum rigor da lei. Assim, foram sendo utilizadas em Inhumas duas forças de trabalho: a do agregado e a do posseiro. No entanto poucos posseiros requeriam em Goiás as concessões de terras ou sesmarias. Em Goiabeira (Inhumas), esse aspecto seria consequência das condições impostas aos requerentes, os quais, ao receberem a concessão, deveriam cultivar a área recebida em dois anos. [...] Pelo decreto nº 31 de 27 de janeiro de 1930, Inhumas foi elevada a Vila, graças aos esforços dos Srs. Sizelísio Simões de Lima, Elpidio Luiz Brandão, Sebastião Almeida Guerra, José de Freitas Borges e Cesário Silva, processo que iniciara em 1926, contexto da Revolução de 1930. Em 1930, Pedro Ludovico Teixeira, interventor Federal no Estado de Goiás, assina o Decreto Estadual nº 602, de 19/01/1931, tornando Inhumas município, estando nomeado em 03/1931 como primeiro prefeito constitucional o então Cel. José Rodrigues Rabelo.

Disponível em: <<https://inhumas.go.gov.br/historia-de-inhumas/>>. Acesso em: 17 dez. 2023. [Adaptado].

O Texto 4 acima diz respeito ao processo de formação de Inhumas. No texto, o trecho “sem nenhum rigor da lei” permite compreender que o povoamento de Inhumas, em especial a ocupação de terras, ocorreu

- (A) sem o devido respeito ou consideração pelas leis vigentes da época.
- (B) em pleno atendimento ao rigor da lei para ocupação de terras.
- (C) em meio de posseiros e tropeiros, que ganharam as terras de Pedro Ludovico Teixeira.
- (D) em virtude de acampamentos de tropeiros que viajavam pela cidade de Goiás.

QUESTÃO 06

No primeiro período do texto, ou seja, em sua parte inicial, há um desvio quanto à ordem normativa da língua, que diz respeito à

- (A) colocação pronominal.
- (B) regência verbal.
- (C) concordância.
- (D) ortografia.

QUESTÃO 07

No final do texto, o trecho “interventor Federal no Estado de Goiás” encontra-se entre vírgulas por indicar que se trata de:

- (A) uma informação importante para a compreensão de quem foi Pedro Ludovico Teixeira.
- (B) uma oração substantiva que está qualificando o cargo de Pedro Ludovico Teixeira.
- (C) um conjunto de ideias que reforçam o poder de Pedro Ludovico Teixeira na política nacional.
- (D) um detalhe adicional, mas não essencial para a compreensão da frase.

QUESTÃO 08

Leia o Texto 5 a seguir.

Texto 5

Disponível em:

<<https://www.tumblr.com/tirasarmandinho/115851539709/ontem-foi-dia-dado-jornalista-por-um-jornalismo>>. Acesso em: 17 dez. 2023.

No Texto 5, o personagem com chapéu concluiu antecipadamente uma informação dada pelo outro personagem. A conclusão precipitada é causada por uma expressão que costuma ser usada em nosso cotidiano. No contexto da tirinha, a expressão encontra-se no sentido

- (A) verídico.
- (B) literal.
- (C) emocional.
- (D) expressivo.

QUESTÃO 09

Leia o Texto 6 para responder às questões **09** e **10**.

Texto 6

MARCAPASSO NATURAL - Uma alternativa menos invasiva pode substituir o implante do marca-passo eletrônico [...]. Cientistas do Hospital John Hopkins, nos EUA, conseguiram converter células cardíacas de porquinhos-da-índia em células especializadas, que atuam como um marca-passo, controlando o ritmo dos batimentos cardíacos. No experimento, o coração dos suínos recuperou a regularidade dos movimentos. A expectativa é que, em alguns anos, seja possível testar a técnica em humanos.

ISTOÉ, 1720, 18/09/2002. [Adaptado].

A palavra “invasiva”, no início do texto, pode ser substituída, sem alteração do sentido original da ideia, pela expressão

- (A) provocativa.
- (B) precisa.
- (C) eficaz.
- (D) desagradável.

QUESTÃO 10

A palavra “porquinhos-da-índia”, na linha 3, é classificada, conforme o padrão formal do português brasileiro, como:

- (A) substantivo simples.
- (B) substantivo comum.
- (C) substantivo composto.
- (D) substantivo masculino.

RASCUNHO**RASCUNHO**

QUESTÃO 11

Se a decomposição de um número é $1.000+700+60+3$, então esse número é

- (A) 1.763.
- (B) 10.763.
- (C) 17.063.
- (D) 176.603.

QUESTÃO 12

Uma criança possui cinco bolas de gude. Sua mãe lhe presenteia com o dobro de bolas que a criança tem e seu pai, com o triplo de bolas que a criança tem. Com quantas bolas essa criança ficou?

- (A) 24.
- (B) 28.
- (C) 30.
- (D) 32.

QUESTÃO 13

Para fazer duas receitas, uma cozinheira utilizou, respectivamente, $\frac{3}{5}$ e $\frac{1}{5}$ da farinha contida em um saco de 1 kg. Quanto de farinha sobrou no saco?

- (A) 180 g.
- (B) 200 g.
- (C) 220 g.
- (D) 240 g.

QUESTÃO 14

Para fazer 1 kg de manteiga, um produtor utiliza 37 litros de leite. Quantos quilos de manteiga ele conseguirá produzir se tiver à sua disposição 333 litros de leite?

- (A) 6 kg.
- (B) 7 kg.
- (C) 8 kg.
- (D) 9 kg.

QUESTÃO 15

Observe o gráfico a seguir.

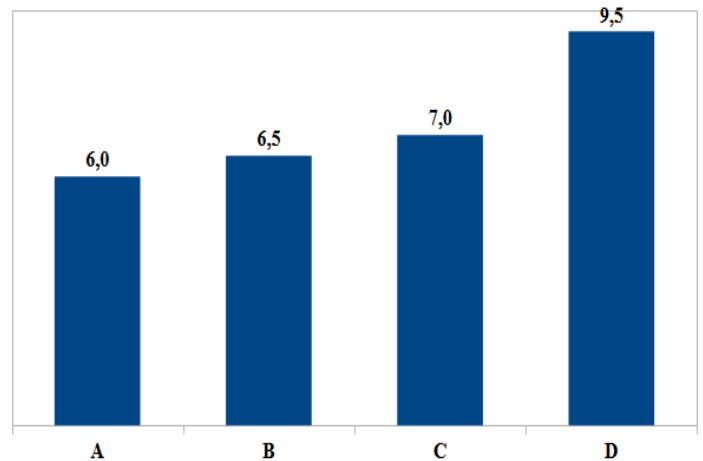

No gráfico, estão as notas finais de quatro alunos na disciplina Matemática. O aluno que obteve a segunda melhor nota foi

- (A) A.
- (B) B.
- (C) C.
- (D) D.

QUESTÃO 16

Qual o valor da expressão $1440 : \{30 \cdot [20 + (49 - 35) \cdot 2]\}$?

- (A) -1.
- (B) 1.
- (C) 2.
- (D) 3.

RASCUNHO

QUESTÃO 17

Leia o texto a seguir.

Um professor de Matemática pediu aos seus alunos que construíssem três quadrados de acordo com as seguintes regras:

1. o primeiro quadrado deve ter o lado medindo 4 cm;
2. o segundo quadrado deve ter o lado medindo $\frac{1}{4}$ da medida do lado do primeiro quadrado;
3. o terceiro quadrado deve ter o lado medindo metade do lado do segundo quadrado.

Se o perímetro de um quadrado é a soma das medidas dos seus lados, quanto mede a soma dos perímetros desses três quadrados?

- (A) 22 cm.
- (B) 23 cm.
- (C) 24 cm.
- (D) 25 cm.

QUESTÃO 18

De acordo com a Federação Internacional de Futebol (Fifa), o tamanho oficial de um campo de futebol para jogos internacionais é: o comprimento deve ter de 100 m a 110 m, e a largura, de 64 m a 75 m. Se a área de um campo de futebol é a multiplicação de sua largura pelo seu comprimento, qual a diferença entre a área do menor campo oficial e a área do maior campo oficial?

- (A) 900 m².
- (B) 990 m².
- (C) 1.150 m².
- (D) 1.850 m².

QUESTÃO 19

De acordo com o último censo, realizado em 2022, pelo Instituto Brasileiro de Geografia e Estatística (IBGE), a população de Inhumas é de 52.204 pessoas. Isso representa um aumento de 8,2% em comparação com o Censo de 2010. Podemos concluir que a população de Inhumas, em 2010, era aproximadamente de:

- (A) 45.024 habitantes.
- (B) 47.923 habitantes.
- (C) 48.248 habitantes.
- (D) 49.112 habitantes.

QUESTÃO 20

Uma pessoa precisa tomar todos os comprimidos de uma caixa contendo 30 deles. A receita prescreve tomar um comprimido de doze em doze horas. Sabendo-se que ela tomou o primeiro comprimido às 08:00 de uma terça-feira, em qual dia da semana ela tomará o último comprimido?

- (A) Segunda-feira.
- (B) Terça-feira.
- (C) Quarta-feira.
- (D) Quinta-feira.

RASCUNHO

QUESTÃO 21

O político eleito, nas eleições de 2022, para seu terceiro mandato como Presidente da República Federativa do Brasil foi

- (A) Jair Bolsonaro.
- (B) Ronaldo Caiado.
- (C) Lula.
- (D) Fernando Henrique Cardoso.

QUESTÃO 22

A cidade turística de Goiás famosa por suas águas quentes e termas que atraem turistas do Brasil inteiro é chamada de

- (A) Porangatu.
- (B) Caldas Novas.
- (C) Acreúna.
- (D) Ouvidor.

QUESTÃO 23

A paralisia infantil é uma doença que esteve praticamente erradicada no Brasil, em razão de os pais levarem seus filhos ainda pequenos aos postos e unidades de saúde para receberem

- (A) vacina.
- (B) cloroquina.
- (C) sulfato.
- (D) água oxigenada.

QUESTÃO 24

As tempestades ferozes, as queimadas intensas e o derretimento das calotas polares são consequências do fenômeno denominado

- (A) controle ambiental.
- (B) eclipse solar.
- (C) solstício.
- (D) aquecimento global.

QUESTÃO 25

Inhumas é uma cidade fundada antes de Goiânia. Seu primeiro nome era

- (A) Mangueira.
- (B) Goiabeira.
- (C) Jardineira.
- (D) Pantaneira.

QUESTÃO 26

Os direitos do trabalhador são previstos pela Constituição Federal de 1988 e pelas leis, pois se entende que o trabalhador está, em relação ao patrão, em situação de

- (A) desigualdade.
- (B) paridade.
- (C) reciprocidade.
- (D) conformidade.

QUESTÃO 27

A famosa região turística e geográfica que envolve as cidades de Alto Paraíso de Goiás e São João da Aliança é conhecida como

- (A) Chapada da Diamantina.
- (B) Chapada dos Guimarães.
- (C) Chapada dos Veadeiros.
- (D) Chapada Imperial.

QUESTÃO 28

A vegetação predominante no território goiano é o

- (A) pantanal.
- (B) seringal.
- (C) caatinga.
- (D) cerrado.

QUESTÃO 29

No ano de 2023, o Tribunal Superior Eleitoral considerou um ex-presidente da República inelegível por oito anos em razão de infrações eleitorais cometidas em 2022. Essas informações se referem ao ex-presidente

- (A) Lula.
- (B) Jair Bolsonaro.
- (C) Ronaldo Caiado.
- (D) Fernando Henrique Cardoso.

QUESTÃO 30

Considerado um fruto típico de Goiás, parte da cultura gastronômica goiana, que geralmente acompanha pratos salgados como o frango e o arroz, é conhecido pelo nome popular de

- (A) figo.
- (B) almeirão.
- (C) pequi.
- (D) castanha.

RASCUNHO**RASCUNHO**