



PREFEITURA DE  
SANTANA DE PARNAÍBA

## PREFEITURA DO MUNICÍPIO DE SANTANA DE PARNAÍBA

ESTADO DE SÃO PAULO

CONCURSO PÚBLICO

EDITAL N.º 07.2022

### 262 – MÉDICO – HEMATOLOGISTA

NOME DO CANDIDATO

NÚMERO DE INSCRIÇÃO

- VOCÊ RECEBEU SUA FOLHA DE RESPOSTAS E ESTE CADERNO CONTENDO **40** QUESTÕES OBJETIVAS.
- VERIFIQUE SE ESTE CADERNO CORRESPONDE AO CARGO QUE VOCÊ SE INSCREVEU. HAVENDO DIVERGÊNCIA, INFORME IMEDIATAMENTE AO FISCAL DA SALA. NÃO SERÃO ACEITAS RECLAMAÇÕES POSTERIORES.
- VERIFIQUE SE O CONTEÚDO DESTA CADERNO SE ENCONTRA COMPLETO E LEGÍVEL. HAVENDO DIVERGÊNCIA, INFORME IMEDIATAMENTE AO FISCAL DA SALA. NÃO SERÃO ACEITAS RECLAMAÇÕES POSTERIORES.
- PREENCHA COM SEU NOME E NÚMERO DE INSCRIÇÃO OS ESPAÇOS RESERVADOS NA CAPA DESTA CADERNO.
- LEIA CUIDADOSAMENTE AS QUESTÕES E ESCOLHA A RESPOSTA QUE VOCÊ CONSIDERA CORRETA.
- RESPONDA A TODAS AS QUESTÕES.
- TRANSCREVA PARA A FOLHA DE RESPOSTAS COM CANETA DE TINTA AZUL OU PRETA.
- A DURAÇÃO DA PROVA É DE **3 HORAS**.
- A SAÍDA DO CANDIDATO DO PRÉDIO SERÁ PERMITIDA APÓS TRANSCORRIDO O TEMPO MÍNIMO ESTABELECIDO NO EDITAL DO CONCURSO PÚBLICO.
- AO SAIR, VOCÊ ENTREGARÁ AO FISCAL A FOLHA DE RESPOSTAS.

**É EXPRESSAMENTE PROIBIDO O USO DE CELULAR E OUTROS APARELHOS ELETRÔNICOS NAS DEPENDÊNCIAS DO LOCAL DE PROVA.**

**AGUARDE A ORDEM DO FISCAL PARA ABRIR ESTE CADERNO DE QUESTÕES.**

## LÍNGUA PORTUGUESA

Leia o texto abaixo para responder às questões de 1 a 5.

Entre as sugestões que vieram da editora sobre meu novo livro, havia a de trocar “índios” por “indígenas”. Sempre fui um defensor do politicamente correto. Algumas mudanças na ética verbal, porém, me parecem contraproducentes. Em certos momentos dos anos 90, “favela” virou “comunidade”. “Favelado” era um termo pejorativo e é compreensível que os moradores dessas áreas não quisessem ser chamados assim, mas mudar para “morador de comunidade”. Mas embora a mudança amacie na semântica, não leva água encanada, esgoto e luz para ninguém. Pelo contrário.

A gente ouve “comunidade” e dá a impressão de que aquelas pessoas estão todas de mãos dadas fazendo uma ciranda em torno da horta orgânica, não apinhando-se em condições sub-humanas, sem esgoto, asfalto, educação, saúde. Talvez fosse bom deixarmos o incômodo nos tomar toda vez que disséssemos ou ouvíssemos “favela” ou “favelados”. Nosso objetivo deveria ser dar condições de vida decente para aquela gente, não nos sentirmos confortáveis ao mencioná-la.

O mesmo vale para “morador em situação de rua”. Parece que o cara teve um problema pra voltar pra casa numa terça, dormiu “em situação de rua” num ponto de ônibus e na quarta vai retornar ao conforto do lar. É mentira. A pessoa que mora na rua tá ferrada, é alguém que perdeu tudo na vida, até virar “mendigo”. “Mendigo” é um termo horrível não porque as vogais e consoantes se juntem de forma deselegante, mas pelo que ele nomeia: gente que dorme na calçada, revira lixo pra comer, não tem sequer acesso a um banheiro. Mas quando a gente fala “morador em situação de rua” vem junto o mesmo morninho no coração de “comunidade”: essa situação, pensamos, é temporária. Vai mudar. Logo, logo, ele estará em outra.

Não, não estará se não nos indignarmos com a indignância, e agirmos. Algumas palavras têm que doer, porque a realidade dói. Do contrário, a linguagem deixa de ser uma ferramenta que busca representar a vida como ela é e se torna um tapume nos impedindo de enxergá-la. Sobre “índios” e “indígenas”, li alguns textos. Os argumentos giram em torno do fato de “índio” ter se tornado um termo pejorativo, ligado aos preconceitos que os brancos sempre tiveram com os povos originários da América: preguiçosos, atrasados, primitivos. Tá certo. Mas o problema, pensei, não está no termo “índio”, mas no preconceito do homem branco.

(PRATA, Antonio. As palavras e as coisas. Folha de São Paulo, 03.07.2022. Adaptado).

1. De acordo com o autor do texto, a troca de uma palavra por outra
  - (A) equivale na realização de mudanças substanciais na vida das pessoas, visto que este processo altera sua realidade.
  - (B) consiste numa medida louvável, uma vez que ela reforça o caráter politicamente correto que deve prevalecer acima de tudo.
  - (C) é pouco significativa, pois substituições terminológicas não vêm acompanhadas de melhorias significativas na vida das pessoas.
  - (D) serve para construir uma nova identidade acerca dos indivíduos, determinando de forma mais precisa seu estilo de vida.

2. Ao afirmar que “algumas palavras têm que doer” (4º parágrafo), o autor do texto
  - (A) insiste na ideia de que certos termos devem ser mantidos como são, pois assim teremos uma noção mais clara da condição de vida de certas pessoas.
  - (B) assume uma postura cômoda diante da situação de opressão vivida por certas pessoas, já que nada se pode fazer para alterar seu contexto.
  - (C) ressalta a importância de uma linguagem mais agressiva e que instigue a revolta das pessoas menos favorecidas.
  - (D) revela a necessidade de repensarmos o uso que fazemos de determinadas palavras, para que elas não machuquem ainda mais os que sofrem.

3. Assinale a alternativa cuja frase apresenta palavra com sentido figurado.
  - (A) Nosso objetivo deveria ser dar condições de vida decente para aquela gente, não nos sentirmos confortáveis ao mencioná-la.
  - (B) Mas embora a mudança amacie na semântica, não leva água encanada, esgoto e luz para ninguém.
  - (C) “Favelado” era um termo pejorativo e é compreensível que os moradores dessas áreas não quisessem ser chamados assim, mas mudar para “morador de comunidade”.
  - (D) Mas o problema, pensei, não está no termo “índio”, mas no preconceito do homem branco.

4. Assinale a alternativa cuja reescrita do texto emprega a crase de acordo com a norma-padrão da Língua Portuguesa.
  - (A) Mesmo que esteja aberto à mudanças, não me agrada a ideia de escolher algo pouco produtora.
  - (B) Por falta de recursos, uma pessoa se submete à dormir num ponto de ônibus ou numa calçada.
  - (C) Ainda que a linguagem pareça agressiva, devemos recorrer à ela a fim de chocar os que nos ouvem.
  - (D) Devido à falta de condições de moradia, as pessoas optam por uma vida em situação de rua.

Analise as frases abaixo para responder à questão 5.

“Sempre fui um defensor do **politicamente** correto”.

“**Talvez** fosse bom deixarmos o incômodo nos tomar”.

5. É correto afirmar que os termos destacados possuem, respectivamente, o sentido de
  - (A) modo e dúvida.
  - (B) intensidade e afirmação.
  - (C) lugar e tempo.
  - (D) afirmação e modo.

## CONHECIMENTOS BÁSICOS DE LEGISLAÇÃO MUNICIPAL

6. Sobre a reintegração, de acordo com a Lei Complementar n.º 34/2011, assinale a alternativa correta.

- (A) Na hipótese de o cargo ter sido extinto, o servidor ficará em disponibilidade, ou aproveitado em outro cargo, observado o disposto nesta Lei.
- (B) Encontrando-se provido o cargo, o eventual ocupante, se estável, será reconduzido ao cargo de origem, com direito a indenização, aproveitado em outro cargo ou posto em disponibilidade com remuneração proporcional ao tempo de serviço.
- (C) Quando a reintegração gerar o deslocamento sucessivo de diversos servidores, a regra da exoneração ou disponibilidade não se aplicará ao último da sucessão.
- (D) Não poderá reverter ao cargo o aposentado que contar 70 (setenta) ou mais anos de idade.

7. De acordo com a Lei Complementar n.º 34/2011, é o acréscimo ao vencimento do servidor, concedido a título permanente ou transitório, pela decorrência do tempo de serviço, pelo desempenho de funções especiais, em razão das condições anormais em que se realiza o serviço, ou em razão de condições pessoais do servidor, compreendendo os adicionais, gratificações de serviço e gratificações pessoais. O trecho refere-se à

- (A) reposição.
- (B) remuneração.
- (C) vantagem pecuniária.
- (D) retribuição.

8. Sobre a licença-prêmio, de acordo com a Lei Complementar n.º 34/2011, assinale a alternativa correta.

- (A) Poderá ser concedida ao servidor que, no período aquisitivo, sofrer penalidade disciplinar de suspensão.
- (B) A remuneração durante o período de gozo da licença-prêmio é a do cargo efetivo, sendo devidas outras gratificações.
- (C) O servidor deverá aguardar, em exercício, a concessão da licença-prêmio.
- (D) O servidor poderá gozar a licença-prêmio se estiver investido em função de confiança ou ocupando cargo em comissão.

9. De acordo com a Lei Complementar n.º 34/2011, sobre o décimo terceiro salário, analise as proposições abaixo.

- I. Os servidores que fizerem aniversário em dezembro receberão a 1ª parcela do décimo terceiro salário até 20 (vinte) de novembro.
- II. A primeira parcela do décimo terceiro salário só será paga aos servidores que possuírem mais de 12 (doze) meses de efetivo exercício.
- III. Para efeito de cálculo, a fração igual ou superior a 10 (dez) dias de trabalho será havida como mês integral.
- IV. O décimo terceiro salário não será considerado para cálculo de qualquer vantagem pecuniária.

É correto o que se afirma em

- (A) I e II, apenas.
- (B) III e IV, apenas.
- (C) I, II e IV, apenas.
- (D) I, II, III e IV.

10. De acordo com a Lei Complementar n.º 34/2011, o trabalho em condições de periculosidade assegura ao servidor um adicional de \_\_\_\_\_ sobre o vencimento inicial do cargo do servidor, sem os acréscimos de outras vantagens.

Assinale a alternativa que preenche corretamente a lacuna.

- (A) 20% (vinte por cento)
- (B) 30% (trinta por cento)
- (C) 40% (quarenta por cento)
- (D) 50% (cinquenta por cento)

## POLÍTICAS DE SAÚDE

11. De acordo com artigo 196 da Constituição Federal, a saúde é direito de todos e dever do Estado. Sendo assim, é correto afirmar que

- (A) cabe ao poder privado regimentar, dentre outras, a aplicabilidade social da lei aprovada no âmbito público.
- (B) para garantir a redução de doenças e agravos à saúde criou-se a Política Nacional de Saúde Hospitalista.
- (C) o acesso à saúde de forma gratuita é garantido por meio da existência, apenas, de casas de apoios sociais.
- (D) este direito é garantido através de políticas econômicas e sociais, visando a redução do risco de doenças e outros agravos.

12. De acordo com a Lei Orgânica do Sistema Único de Saúde (SUS), os níveis de saúde expressam a organização social e econômica do País, tendo como determinantes e condicionantes, dentre outros,

- I. alimentação, moradia e saneamento básico.
- II. meio ambiente e trabalho.
- III. transporte.

É correto o que se afirma em

- (A) I, apenas.
- (B) I e II, apenas.
- (C) II e III, apenas.
- (D) I, II e III.

13. De acordo com a Lei n.º 8.142/1990, fica autorizado a estabelecer condições para aplicação desta lei, mediante portaria do Ministro de Estado, a(o)

- (A) Ministério da Saúde.
- (B) Conselho Nacional de Saúde.
- (C) Conselho Municipal de Saúde.
- (D) Secretaria Estadual de Saúde.

14. Sobre o elenco mínimo de procedimentos de média complexidade ambulatorial, a ser ofertado nos municípios-sede de módulos assistenciais, assinale a alternativa **INCORRETA**, de acordo com a Norma Operacional da Assistência à Saúde (NOA-SUS).

- (A) Colesterol (LDL).
- (B) Colesterol (VLDL).
- (C) Curva glicêmica com 8 dosagens oral.
- (D) Pesquisa de larvas, por método de Baermann ou Rugai.

15. Sobre a composição do Núcleo de Apoio à Saúde da Família (NASF), assinale a alternativa que **NÃO** apresenta o profissional que compõe a equipe.

- (A) Farmacêutico.
- (B) Pedagogo.
- (C) Nutricionista.
- (D) Enfermeiro.

### CLÍNICA MÉDICA

16. Assinale a alternativa que apresenta o tratamento de escolha para pediculose.

- (A) Permetrina 1%.
- (B) Permetrina 5%.
- (C) Permanganato de Potássio.
- (D) Dipropionato de Betametasona.

17. Paciente apresenta quadro do Otite Média Aguda (OMA) bacteriana, refere reação alérgica ao uso de amoxicilina em tratamento anterior. Assinale a alternativa que apresenta antimicrobiano não  $\beta$ -Lactâmicos de escolha para a terapia.

- (A) Cefalexina.
- (B) Penicilina.
- (C) Meropenem.
- (D) Claritromicina.

18. Sobre o risco aumentado para *Diabetes Mellitus* (DM), assinale a alternativa correta.

- (A) Glicemia  $\geq 200$  com sintomas inequívocos de hiperglicemia.
- (B) HbA1c de 6,6%.
- (C) Glicemia de 132 mg/dL 2 horas após sobrecarga com 75 g de glicose.
- (D) Glicose em jejum de 124 mg/dL.

19. Doença infecciosa causada pelo HBV, conhecida anteriormente como soro-homóloga. O agente etiológico é um vírus DNA, hepatovírus da família *Hepadnaviridae*, podendo apresentar-se como infecção assintomática ou sintomática.

(Ministério da Saúde. Adaptado).

O trecho acima refere-se à

- (A) varíola.
- (B) sinusite.
- (C) hepatite B.
- (D) hepatite C.

20. Sobre o esquema básico para tratamento de tuberculose pulmonar em adultos, após a fase intensiva de 2 meses, inicia-se a fase de manutenção. Sendo assim, é correto afirmar que

- (A) possui duração de 3 meses com uso de Etambutol.
- (B) apresenta duração de 4 meses com o uso de Rifampicina + Isoniazida.
- (C) possui duração de 5 meses com uso de Etambutol + Pirazinamina.
- (D) apresenta duração de 6 meses com uso de Isoniazida + Etambutol + Pirazinamina.

### CONHECIMENTOS ESPECÍFICOS

21. A Macroglobulinemia de Waldenström (MW) é uma patologia rara dos linfócitos \_\_\_\_\_ caracterizada pela produção monoclonal de \_\_\_\_\_, e que pode manifestar-se, clinicamente, com fadiga, astenia, perda de peso, sangramento de mucosas e do trato gastrointestinal, linfonodomegalias, hepatoesplenomegalia e alterações neurológicas.

Assinale a alternativa que preenche corretamente as lacunas.

- (A) B / IgG
- (B) B / IgM
- (C) T / IgG
- (D) T / IgM

22. De acordo com a Associação Americana de Banco de Sangue (AABB) e Sociedade Americana de Aférese (ASFA), sobre as indicações de plasmaféreses terapêuticas, a indicação aceitável como primeira linha, com eficácia comprovada por estudos controlados ou ensaios clínicos bem desenvolvidos classifica-se como hematologia

- (A) hiperviscosidade (mieloma múltiplo, Macroglobulinemia de Waldenström).
- (B) incompatibilidade abo e transplante de medula óssea.
- (C) doença hemolítica do recém-nascido.
- (D) doença da crioaglutinina.

23. De acordo com a Associação Americana de Banco de Sangue (AABB) e Sociedade Americana de Aférese (ASFA), sobre as indicações de plasmaféreses terapêuticas, a indicação aceitável como tratamento de suporte **NÃO** se classifica como hematologia

- (A) síndrome miastênica de Lambert-Eaton.
- (B) polineuropatia por mieloma múltiplo.
- (C) encefalite de Rasmussen.
- (D) *miastenia gravis*.

24. O sistema de grupo sanguíneo Kell foi descoberto em 1946 e possui, pelo menos,

- (A) 36 antígenos conhecidos e identificados, até hoje.
- (B) 30 antígenos conhecidos e identificados, até hoje.
- (C) 25 antígenos conhecidos e identificados, até hoje.
- (D) 18 antígenos conhecidos e identificados, até hoje.

25. O gene Kidd ou JK ou SLC14A1 está localizado no cromossomo 18q12-q21, e inclui 11 exons, sendo que 4-11 exons são os responsáveis pela codificação da proteína kidd. A glicoproteína kidd é um importante transportador de \_\_\_\_\_ presente na membrana dos eritrócitos e possui 389 aminoácidos, ela também é expressa nos rins fazendo com que eles consigam concentrar essa substância suficiente para que eles produzam urina concentrada.

Assinale a alternativa que preenche corretamente a lacuna.

- (A) aldosterona
- (B) creatinina
- (C) ureia
- (D) albumina

26. A variação racial na distribuição dos antígenos Duffy é resultado de uma seleção natural positiva, a qual envolve o parasita

- (A) *Trypanosoma cruzi*, causador da doença de Chagas.
- (B) *Schistosoma mansoni*, causador da esquistossomose.
- (C) *Plasmodium vivax*, causador da malária.
- (D) *Wuchereria bancrofti*, causador da filaríase.

27. Em condições normais, os eritroblastos são encontrados somente na medula óssea e eles podem aparecer no sangue periférico em condições como

- I. aumento de produção de hemácias (como nas anemias hemolíticas).
- II. invasão da medula por neoplasia sólida.
- III. mielofibrose.

É correto o que se afirma em

- (A) I e II, apenas.
- (B) I e III, apenas.
- (C) II e III, apenas.
- (D) I, II e III.

28. A Leucemia Linfóide Aguda (LLA) é uma neoplasia de característica maligna que afeta o sistema hematopoético do indivíduo, sendo mais comum na infância e mais frequente em meninos brancos, podendo ser encontrada em pacientes adultos. De acordo com as características celulares, ficaram definidos três subtipos de LLA e são eles: \_\_\_\_\_: linfoblastos pleomórficos variados. Apresentam tamanho variado, basofilia, ausência de granulação, cromatina frouxa e nucléolos visíveis; \_\_\_\_\_: linfoblastos de tamanho aumentado, com basofilia citoplasmática, cromatina frouxa e nucléolos. Geralmente, a sua basofilia é intensa e com muitos vacúolos; e \_\_\_\_\_: celularidade linfóide jovem (linfoblastos) mais uniformes, com tamanho diminuído e citoplasma escasso. A cromatina é frouxa, porém mais escura, e o nucléolo com difícil visualização.

Assinale a alternativa que preenche correta e respectivamente as lacunas.

- (A) L1 / L2 / L3
- (B) L2 / L3 / L1
- (C) L3 / L2 / L1
- (D) L2 / L1 / L3

29. Com relação à Leucemia Mieloide Aguda (LMA), analise as proposições abaixo e assinale (V) para Verdadeiro ou (F) para Falso.

- ( ) É um tipo que afeta a linhagem mieloide do tecido hematopoético, o qual inicia uma reprodução clonal maligna com características blásticas com grande variedade, ocasionando uma deficiência na produção benigna das células normais e déficit na quantidade celular madura normal.
- ( ) Atinge principalmente adultos, podendo aparecer em crianças com menor percentual, não apresentando correlação com sexo ou etnia dos pacientes.
- ( ) É classificada como M1, a leucemia mieloide de blastos muito indiferenciados.

Assinale a alternativa que apresenta a sequência correta.

- (A) V / V / F
- (B) V / F / F
- (C) F / V / V
- (D) F / F / V

30. Sobre a LMA, a característica imunofenotípica Glycophorin a determina como

- (A) leucemia megacarioblástica.
- (B) leucemia mielocítica indiferenciada.
- (C) leucemia mielomonocítica.
- (D) eritroleucemia.

31. Os corpúsculos de Howell-Jolly são inclusões basofílicas nas hemácias que ocorrem em estados de

- (A) anemia megaloblástica.
- (B) alteração citoarquitetural da medula óssea.
- (C) asplenia/hipoesplenismo.
- (D) eritroenzimopatia.

32. O diagnóstico de divertículo de Meckel está associado à perda de ferro por

- (A) demanda aumentada.
- (B) perdas gastrintestinais.
- (C) má absorção.
- (D) diminuição da ingestão.

33. São exemplos de anemias microcíticas, **EXCETO**,

- (A) ferropriva.
- (B) talassemia.
- (C) sideroblástica.
- (D) síndrome mielodisplásica.

34. Hemácias espiculadas, com pontas pequenas; pode se tratar de artefato (problemas com o manejo da amostra coletada, por exemplo), uremia ou, raramente, eritroenzimopatia (deficiência de piruvato quinase). O achado hematológico indicado pela descrição é

- (A) eliptócitos.
- (B) esquizócitos.
- (C) hemácias crenadas.
- (D) hemácias aglutinadas.

35. Na leitura do hemograma, é um índice que indica a anisocitose (variação de tamanho), sendo o normal de 11 a 14%, representando a porcentagem de variação dos volumes obtidos. O trecho refere-se ao

- (A) RDW.
- (B) VCM.
- (C) HCM.
- (D) CHCM.

Analise a imagem abaixo para responder à questão 36.

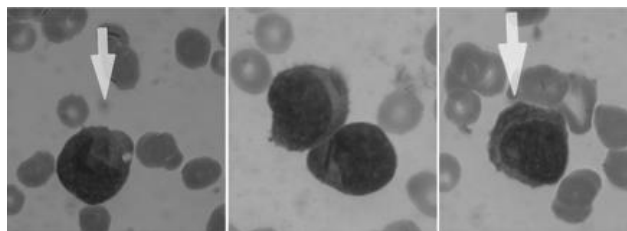

36. Na imagem acima, observa-se uma estrutura em forma de bastão no citoplasma destas células, chamadas de bastonetes de Auer. A presença dos bastonetes de Auer é patognomônico de leucemia

- (A) mieloide aguda.
- (B) linfocítica aguda.
- (C) mieloide crônica.
- (D) linfocítica crônica.

37. Sobre os dacríócitos, é correto afirmar que

- (A) ocorrem em estados de asplenia/hipoesplenismo.
- (B) aparecem em condições de alteração citoarquitetural da medula óssea (mielofibrose, invasão da medula por neoplasia sólida) ou ainda na anemia megaloblástica.
- (C) são remanescentes de material nuclear basofílico que deveria ser retirado pelo baço.
- (D) aparecem em situações de perda de membrana, que leva a uma situação de escassez de continente em relação ao conteúdo de hemoglobina, como na anemia hemolítica autoimune (parte da membrana pode ser fagocitada junto com o anticorpo ligado à hemácia pelos macrófagos do sistema retículo-endotelial).

38. Inclusões basofílicas, chamadas de pontilhados basófilos, podem ser vistas em pacientes portadores das seguintes condições, **EXCETO**,

- (A) hemólise.
- (B) talassemia.
- (C) intoxicação por chumbo.
- (D) hiperproteinemia sérica.

Analise a lâmina abaixo para responder à questão 39.

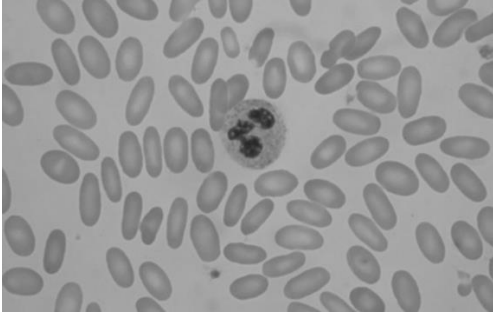

39. Sobre as alterações morfológicas das hemácias, observa-se a presença de
- (A) esquizócitos.
  - (B) eliptócitos.
  - (C) hemácias crenadas.
  - (D) corpúsculos de Howell-Jolly.
- 
40. Sobre a Leucemia Promielocítica Aguda – M3, é correto afirmar que
- (A) possui prognóstico ruim.
  - (B) é muito agressiva, ligada à hiperplasia gengival.
  - (C) possui melhor prognóstico de todos os subtipos, se diagnosticado precocemente.
  - (D) é o subtipo mais comum de leucemia com diferenciação mínima.