



PREFEITURA DE
SANTANA DE PARNAÍBA

PREFEITURA DO MUNICÍPIO DE SANTANA DE PARNAÍBA

ESTADO DE SÃO PAULO

CONCURSO PÚBLICO

EDITAL N.º 07.2022

279 – MÉDICO PLANTONISTA – 12H – URGÊNCIA E EMERGÊNCIA

NOME DO CANDIDATO

NÚMERO DE INSCRIÇÃO

- VOCÊ RECEBEU SUA FOLHA DE RESPOSTAS E ESTE CADERNO CONTENDO **40** QUESTÕES OBJETIVAS.
- VERIFIQUE SE ESTE CADERNO CORRESPONDE AO CARGO QUE VOCÊ SE INSCREVEU. HAVENDO DIVERGÊNCIA, INFORME IMEDIATAMENTE AO FISCAL DA SALA. NÃO SERÃO ACEITAS RECLAMAÇÕES POSTERIORES.
- VERIFIQUE SE O CONTEÚDO DESTES CADERNO SE ENCONTRA COMPLETO E LEGÍVEL. HAVENDO DIVERGÊNCIA, INFORME IMEDIATAMENTE AO FISCAL DA SALA. NÃO SERÃO ACEITAS RECLAMAÇÕES POSTERIORES.
- PREENCHA COM SEU NOME E NÚMERO DE INSCRIÇÃO OS ESPAÇOS RESERVADOS NA CAPA DESTES CADERNO.
- LEIA CUIDADOSAMENTE AS QUESTÕES E ESCOLHA A RESPOSTA QUE VOCÊ CONSIDERA CORRETA.
- RESPONDA A TODAS AS QUESTÕES.
- TRANSCREVA PARA A FOLHA DE RESPOSTAS COM CANETA DE TINTA AZUL OU PRETA.
- A DURAÇÃO DA PROVA É DE **3 HORAS**.
- A SAÍDA DO CANDIDATO DO PRÉDIO SERÁ PERMITIDA APÓS TRANSCORRIDO O TEMPO MÍNIMO ESTABELECIDO NO EDITAL DO CONCURSO PÚBLICO.
- AO SAIR, VOCÊ ENTREGARÁ AO FISCAL A FOLHA DE RESPOSTAS.

É EXPRESSAMENTE PROIBIDO O USO DE CELULAR E OUTROS APARELHOS ELETRÔNICOS NAS DEPENDÊNCIAS DO LOCAL DE PROVA.

AGUARDE A ORDEM DO FISCAL PARA ABRIR ESTE CADERNO DE QUESTÕES.



insti+u+o
mais.org.br

O Futuro é nosso Presente

LÍNGUA PORTUGUESA

Leia o texto abaixo para responder às questões de 1 a 5.

O mercado movimentado por pessoas com 50 anos ou mais já abrange 54 milhões de consumidores e pode chegar a 90 milhões até 2045 no Brasil. A perspectiva sinaliza oportunidades de negócios na chamada economia da longevidade, que movimenta R\$ 1,6 trilhão por ano no país. O crescimento do número de consumidores maduros abre espaço para empreendedores que querem investir em serviços de saúde, lazer e turismo, além de áreas relacionadas ao bem-estar econômico e social.

Embora conhecido, o consumidor dessa faixa etária ainda não é plenamente atendido e há espaços para novos negócios. Os empreendedores que trabalham com negócios da longevidade devem ouvir com atenção os consumidores para conhecer suas demandas, e reforçar cuidados com um atendimento mais individualizado. Espaços mais iluminados, produtos com rótulos maiores e atendentes treinados para responder dúvidas são algumas das medidas necessárias para fidelizar esse público.

Estudo do IPEA (Instituto de Pesquisa Econômica Aplicada) divulgado no ano passado mostrou que a proporção de idosos (mais de 65 anos) no Brasil pode saltar dos 7,3%, em 2010, para 40,3% em 2100. O percentual de jovens (menos de 15 anos) pode cair de 24,7% para 9%. Hoje, de acordo com o IBGE (Instituto Brasileiro de Geografia e Estatística) 10,5% da população brasileira tem mais de 65 anos.

Segundo Layla Vallias, consultora de marketing especializada em consumidor sênior, as pessoas com mais de 50 anos são protagonistas de um novo modo de consumir. “Hoje é comum que as pessoas mais novas dependam das gerações anteriores que fizeram dinheiro”, afirma Layla. Com isso, não são mais os filhos adultos que tomam a decisão de compra, mas sim os pais e avós.

A consultora explica que o comportamento do consumidor muda a partir dos 50, quando há, segundo ela, uma reflexão sobre a maturidade. Por isso, a economia da longevidade considera uma faixa etária que ainda não alcançou os benefícios dos direitos previdenciários ou gratuidade nos transportes, a partir dos 60 anos.

“As mulheres são protagonistas dessa revolução da maturidade. Elas acumulam mais papéis dentro da família e são as que mais sofrem preconceito etário”, afirma Layla. Ela diz ainda que há espaço para o mercado de confecção de roupas e produtos estéticos ou para manter a vida sexual saudável. “São

mulheres ativas e que querem entrar em uma drogaria e encontrar produtos específicos para elas”, conclui a consultora.

(Folha de São Paulo, 20.05.2022. Adaptado).

- De acordo com o texto, é correto afirmar que o mercado voltado para pessoas com idade mais avançada
 - está saturado, uma vez que a oferta de produtos é cada vez maior, restando poucos consumidores que os procurem.
 - possui um campo de atuação muito limitado, haja vista que, com o passar dos anos, o gosto das pessoas tende a ser mais restrito.
 - é muito promissor, pois, além de movimentar positivamente a economia, ainda oferece outras opções de empreendimento.
 - gera incertezas no mundo dos negócios, já que este público possui certas instabilidades que comprometem a segurança do investidor.

- Em relação às mulheres, é correto afirmar que elas
 - desempenham um papel secundário na maturidade, fenômeno causado pelos desgastes das muitas atividades acumuladas ao longo dos anos.
 - abrem novas oportunidades de venda e negócios, visto que suas atividades exigem recursos que satisfaçam suas exigências estéticas e sexuais.
 - são atendidas em todas as suas necessidades, mérito que se deve ao mercado de produtos femininos, sempre muito atento àquilo que atende a este público.
 - possuem menor expectativa de vida, fato ocasionado por um excesso de atividades que não são compensadas pelo mercado financeiro, tornando esse público de menor potencial consumidor.

Analise a frase abaixo para responder à questão 3.

“Espaços mais iluminados, produtos com rótulos maiores e atendentes treinados **para** responder dúvidas”.

- É correto afirmar que o termo destacado desempenha a função de
 - explicação e pode ser substituído por “à medida que”.
 - conclusão e pode ser substituído por “quanto mais”.
 - adição e pode ser substituído por “e”.
 - finalidade e pode ser substituído por “a fim de”.

- Assinale a alternativa na qual o acréscimo da vírgula está de acordo com a norma-padrão da Língua Portuguesa.

- O crescimento do número de consumidores maduros, abre espaço para empreendedores que querem investir em serviços de saúde.
- Hoje, é comum que as pessoas mais novas dependam das gerações anteriores que fizeram dinheiro.
- Por isso, a economia da longevidade considera, uma faixa etária que ainda não alcançou os benefícios dos direitos previdenciários.
- São mulheres ativas e que querem entrar, em uma drogaria e encontrar produtos específicos para elas.

- Assinale a alternativa cuja reescrita do texto emprega a crase de acordo com a norma-padrão da Língua Portuguesa.

- É preciso treinar funcionários que estejam aptos à atender este público.
- A economia da longevidade não é voltada para qualquer público, mas à esta faixa etária específica.
- Em atenção às pessoas mais longevas, o mercado tem se mobilizado para melhor atendê-las.
- É preciso que existam farmácias que atendam à todas as mulheres que já possuem certa maturidade.

CONHECIMENTOS BÁSICOS DE LEGISLAÇÃO MUNICIPAL

6. De acordo com a Lei Complementar n.º 34/2011, com relação às gratificações e aos adicionais, serão deferidos aos servidores, entre outros, os seguintes adicionais:

- I. pela prestação de serviço extraordinário.
- II. noturno.
- III. de sexta parte.

É correto o que se afirma em

- (A) I e II, apenas.
- (B) I e III, apenas.
- (C) II e III, apenas.
- (D) I, II e III.

7. Sobre o aproveitamento, de acordo com a Lei Complementar n.º 34/2011, assinale a alternativa correta.

- (A) O servidor em disponibilidade não contribuirá para o regime de previdência.
- (B) Extinto o cargo ou declarada sua desnecessidade, o servidor ficará em disponibilidade remunerada, com remuneração proporcional ao tempo de serviço, até seu adequado aproveitamento em outro cargo.
- (C) O retorno à atividade de servidor em disponibilidade far-se-á mediante aproveitamento facultativo em cargo de atribuições e vencimentos compatíveis com o anteriormente ocupado.
- (D) O tempo de contribuição, correspondente ao período em que permanecer em disponibilidade, não será contado para efeito de aposentadoria e nova disponibilidade.

8. Sobre o adicional pelo exercício de atividades insalubres ou perigosas, de acordo com a Lei Complementar n.º 34/2011, o exercício de trabalho em condições insalubres assegura a percepção de adicional de _____, _____ e _____ do menor vencimento inicial do município de Santana de Parnaíba, segundo se classifiquem, respectivamente, nos graus mínimo, médio e máximo.

Assinale a alternativa que preenche corretamente as lacunas.

- (A) 5% (cinco por cento) / 10% (dez por cento) / 15% (quinze por cento)
- (B) 8% (oito por cento) / 15% (quinze por cento) / 20% (vinte por cento)
- (C) 10% (dez por cento) / 20% (vinte por cento) / 40% (quarenta por cento)
- (D) 15% (quinze por cento) / 25% (vinte e cinco por cento) / 30% (trinta por cento)

9. De acordo com a Lei Complementar n.º 34/2011, suspendem a contagem da licença-prêmio:

- I. todos os tipos de afastamentos ou licenças sem remuneração.
- II. afastamento para ocupar cargo em comissão ou para servir em outro órgão ou entidade.
- III. designação para outro cargo.
- IV. exoneração do servidor, de ofício ou a pedido.

É correto o que se afirma em

- (A) III, apenas.
- (B) I e II, apenas.
- (C) I, II e III, apenas.
- (D) I, II, III e IV.

10. Sobre a licença-prêmio, de acordo com a Lei Complementar n.º 34/2011, assinale a alternativa correta.

- (A) O período de licença será considerado de efetivo exercício para todos os efeitos legais.
- (B) No interesse do serviço, caberá à chefia do servidor decidir por seu gozo por inteiro ou parceladamente, com aprovação do secretário da administração pública.
- (C) Pode ser usufruída em até 3 (três) períodos de 20 (vinte) dias.
- (D) Os períodos de licença-prêmio poderão ser acumulados.

POLÍTICAS DE SAÚDE

11. De acordo com a Lei Orgânica do Sistema Único de Saúde (SUS), sobre o atendimento e internação domiciliar, analise as proposições abaixo e assinale a (V) para Verdadeiro ou (F) para Falso.

- () Serão realizados por equipes multidisciplinares que atuarão nos níveis da medicina preventiva, terapêutica e reabilitadora.
- () Só poderão ser realizados por indicação médica e de enfermagem, com expressa concordância do paciente e de sua família.
- () Incluem os procedimentos médicos, de enfermagem, fisioterapêuticos, psicológicos e de assistência social, entre outros necessários ao cuidado integral dos pacientes em seu domicílio.

Assinale a alternativa que apresenta a sequência correta.

- (A) V / F / F
- (B) V / V / V
- (C) F / V / V
- (D) V / F / V

12. De acordo com a Norma Operacional da Assistência à Saúde (NOA-SUS), a responsabilidade do Ministério da Saúde com a Política de Alta Complexidade compreende as seguintes atribuições, **EXCETO**,

- (A) definição de normas nacionais.
- (B) controle do cadastro municipal de prestadores de serviços.
- (C) definição do elenco de procedimentos de alta complexidade.
- (D) vistoria de serviços de acordo com as normas de cadastramento.

13. Sobre o Conselho de Saúde, disposto na Lei n.º 8.142/1990, assinale a alternativa correta.

- (A) Atua na formulação de estratégias e no controle da execução da política de saúde na instância correspondente.
- (B) Através da execução das políticas de saúde em sua instância correspondente, o Conselho deverá se reunir a cada 3 meses para reavaliação das normativas.
- (C) Possui caráter punitivo em instância municipal e federal, enquanto que em caráter estadual atua na formulação de estratégias de saúde.
- (D) As decisões tomadas pelos órgãos serão levadas para aprovação final à instância federal.

14. O processo se inicia com a exposição de um hospedeiro suscetível a um agente causal e termina com a recuperação, deficiência ou óbito.

(Organização Pan-Americana da Saúde. Adaptado).

O trecho acima descreve o conceito de

- (A) parasitose.
- (B) história natural da doença.
- (C) fase de incubação.
- (D) imunidade adquirida.

15. Sobre o período de latência em doenças transmissíveis, assinale a alternativa correta.

- (A) Corresponde ao tempo que transcorre desde a infecção até que a pessoa se torne infectada.
- (B) Representa o tempo percorrido desde a infecção até a apresentação dos sintomas.
- (C) Representa o intervalo de tempo em que o agente infeccioso pode ser transmitido diretamente de uma pessoa a outra.
- (D) Refere-se à evolução de uma doença no indivíduo através do tempo, na ausência de intervenção.

CLÍNICA MÉDICA

16. No tratamento para úlcera péptica causada pela presença de *Helicobacter pylori*, deve-se utilizar

- I. inibidor de bomba de prótons.
- II. claritromicina.
- III. amoxicilina.

É correto o que se afirma em

- (A) I, apenas.
- (B) III, apenas.
- (C) I e III, apenas.
- (D) I, II e III.

17. Assinale a alternativa que apresenta a vacina aplicada na infância que combate rubéola.

- (A) BCG.
- (B) Pentavalente.
- (C) DTP.
- (D) Tríplice Viral.

18. Considerando que a infecção por *Staphylococcus aureus* resistente à Meticilina tem como tratamento indicado o uso de antimicrobianos glicopeptídeos, assinale a alternativa que apresenta um antimicrobiano pertencente a essa classe.

- (A) Tigeciclina.
- (B) Polimixina B.
- (C) Vancomicina.
- (D) Ciprofloxacina.

19. Assinale a alternativa que apresenta a medicação utilizada para crise gotosa aguda e sua via de eliminação, respectivamente.

- (A) Colchicina / biliar.
- (B) Dexametasona / renal.
- (C) Dexametasona / hepática.
- (D) Colchicina / renal.

20. Assinale a alternativa que apresenta a insulina lenta e que não apresenta pico de ação.

- (A) Lispro.
- (B) Regular.
- (C) NPH.
- (D) Glargina.

CONHECIMENTOS ESPECÍFICOS

21. Sobre os anti-hipertensivos, assinale a alternativa que apresenta um exemplo de alfabloqueador.

- (A) Atenolol.
- (B) Prazosina.
- (C) Telmisartana.
- (D) Clonidina.

22. Sobre os diuréticos, assinale a alternativa que apresenta um exemplo de poupador de potássio.

- (A) Piretanida.
- (B) Furosemida.
- (C) Indapamida.
- (D) Espironolactona.

23. Intoxicação digitálica por hipopotassemia é um efeito colateral relacionado à interação medicamentosa:

- (A) diuréticos tiazídicos e de alça e digitálicos.
- (B) betabloqueadores e digitálicos.
- (C) vasodilatadores nasais e digitálicos.
- (D) dipiridamol e digitálicos.

24. _____ é a condição em que há elevação crítica da Pressão Arterial (PA) com quadro clínico grave, progressiva lesão de órgãos-alvo e risco de morte, exigindo imediata redução da PA com agentes aplicados por via parenteral.

Assinale a alternativa que preenche corretamente a lacuna.

- (A) Urgência hipertensiva
- (B) Emergência hipertensiva
- (C) Crise hipertensiva
- (D) Hipertensão

25. Assinale a alternativa que **NÃO** apresenta um anti-inflamatório esteroide sistêmico.

- (A) Dexametasona.
- (B) Fluticasona.
- (C) Budesonida.
- (D) Nistatina.

26. Assinale a alternativa que **NÃO** apresenta um anti-histamínico H1.

- (A) Colchicina.
- (B) Difenidramina.
- (C) Fexofenadina.
- (D) Prometazina.

27. Simeticona é um fármaco tipo

- (A) antiespasmódico.
- (B) antiemético.
- (C) antifísético.
- (D) procinético.

28. A classificação funcional da insuficiência cardíaca, segundo a New York Heart Association, define a classe IV como

- (A) incapacidade para realizar qualquer atividade sem apresentar desconforto. Sintomas no repouso.
- (B) atividades físicas menos intensas que as habituais causam sintomas. Limitação importante, porém confortável no repouso.
- (C) atividades físicas habituais causam sintomas. Limitação leve.
- (D) ausência de sintomas.

29. Loperamida é um fármaco tipo

- (A) antidiarreico.
- (B) anticolinérgico.
- (C) anticolinesterásico.
- (D) repositivo da flora intestinal.

30. Sobre os sintomas típicos da insuficiência cardíaca, assinale a alternativa correta.

- (A) Tosse noturna e ganho de peso.
- (B) Fadiga/cansaço e intolerância ao exercício.
- (C) Dor abdominal e ortopneia.
- (D) Noctúria e oligúria.

31. É sinal específico da insuficiência cardíaca:

- (A) hepatomegalia.
- (B) taquicardia.
- (C) crepitações pulmonares.
- (D) terceira bulha cardíaca.

32. Sobre a realização das compressões torácicas na Reanimação Cardiopulmonar (RCP) no adulto, analise as proposições abaixo.

- I. Deve-se colocar a região hipotenar de uma mão sobre a metade inferior do esterno da vítima e a outra mão sobre a primeira, entrelaçando-a.
- II. Deve-se comprimir na frequência de 80 a 100 compressões/minuto.
- III. Deve-se comprimir com profundidade de, no mínimo, 5 cm (evitando compressões com profundidade maior que 6 cm).

É correto o que se afirma em

- (A) I e II, apenas.
- (B) I e III, apenas.
- (C) II e III, apenas.
- (D) I, II e III.

33. Durante a RCP no adulto, quando uma via aérea avançada estiver instalada, deve-se aplicar uma ventilação a cada

- (A) 2 a 3 segundos.
- (B) 6 segundos.
- (C) 10 segundos.
- (D) 12 segundos.

Analise o traçado eletrocardiográfico abaixo para responder à questão 34.

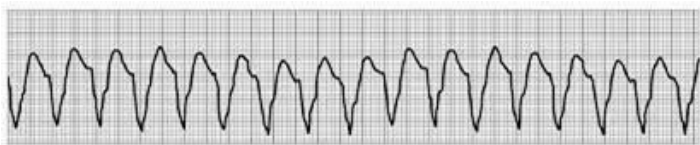

34. Em uma parada cardiorrespiratória, o ECG acima apresenta

- (A) taquicardia ventricular sem pulso e indica-se desfibrilação.
- (B) fibrilação ventricular e indica-se desfibrilação.
- (C) torsades de pointes e indica-se desfibrilação.
- (D) atividade elétrica sem pulso e não se indica desfibrilação.

35. A Furosemida, no tratamento do edema agudo de pulmão, no adulto, deve seguir a seguinte posologia:

- (A) 0,5 a 1 mg/kg/dose IV.
- (B) 1 a 2 mg/kg/dose IV.
- (C) 5 a 10 mg/kg/dose IV.
- (D) 8 a 15 mg/kg/dose IV.

36. Em suspeita de abdome agudo, dor à extensão da coxa direita sobre o quadril contra a resistência, em decúbito lateral esquerdo e provável apendicite retroperitoneal, é indicação positiva para o sinal de

- (A) Sloan.
- (B) Lapinsky.
- (C) Murphy.
- (D) Psoas.

37. Em pacientes com suspeita de abdome agudo, a positividade para o sinal de Summer é descrita pelo seguinte achado:

- (A) dor à descompressão brusca no ponto de McBurney.
- (B) dor à compressão do ceco contra a parede posterior do abdome.
- (C) dor abdominal referida a punho-percussão do calcâneo.
- (D) hiperestesia cutânea.

38. São critérios de exclusão da trombólise venosa nos casos de Acidente Vascular Cerebral Isquêmico (AVCI), **EXCETO**,

- (A) uso de anticoagulantes orais com tempo de protrombina (TP) > 15s (RNI > 1,7).
- (B) uso de heparina nas últimas 24 horas.
- (C) AVC isquêmico ou traumatismo cranioencefálico grave nos últimos 3 meses.
- (D) PA sistólica \geq 185 mmHg ou PA diastólica \geq 110 mmHg (em 3 ocasiões, com 10 minutos de intervalo) refratária ao tratamento anti-hipertensivo.

39. A posologia do rT-PA endovenoso para trombólise venosa, nos casos de AVCI deve seguir a seguinte posologia:

- (A) 0.9 mg/Kg, no máximo 90 mg.
- (B) 0.8 mg/Kg, no máximo 80 mg.
- (C) 0.7 mg/Kg, no máximo 70 mg.
- (D) 0.6 mg/Kg, no máximo 60 mg.

40. O edema agudo de pulmão extremo está associado aos seguintes sinais e sintomas:

- I. secreção rosácea espumosa.
- II. insuficiência respiratória aguda.
- III. estertores em bases.

É correto o que se afirma em

- (A) I e II, apenas.
- (B) I e III, apenas.
- (C) II e III, apenas.
- (D) I, II e III.