



DOMINGO DE MANHÃ

## PREFEITURA MUNICIPAL DE SALTO DO JACUÍ/RS CONCURSO PÚBLICO Nº 01/2023

### ARQUITETO E URBANISTA

#### INSTRUÇÕES

Leia atentamente e cumpra rigorosamente as instruções que seguem, pois elas são parte integrante das provas e das normas que regem esse certame.

1. Atente-se aos avisos contidos no quadro da sala.
2. Seus pertences deverão estar armazenados dentro de embalagem específica fornecida pelo fiscal, permanecendo em sua posse somente caneta esferográfica de ponta grossa, de material transparente, com tinta preferencialmente preta, lanche e água, se houver. A utilização de qualquer material não permitido em edital é expressamente proibida, acarretando a sua imediata eliminação do certame.
3. Certifique-se de que este caderno:
  - contém 40 (quarenta) questões;
  - refere-se ao cargo para o qual realizou a inscrição.
4. Cada questão oferece 5 (cinco) alternativas de respostas, representadas pelas letras A, B, C, D e E, sendo apenas 1 (uma) a resposta correta.
5. Será respeitado o tempo para realização da prova conforme previsto em edital, incluindo o preenchimento da grade de respostas.
6. Os três últimos candidatos deverão retirar-se da sala de prova ao mesmo tempo, devendo assinar a Ata de Prova.
7. A responsabilidade referente à interpretação dos conteúdos das questões é exclusiva do candidato.
8. No caderno de prova, você poderá rabiscar, riscar e calcular.
9. Os gabaritos preliminares da prova objetiva serão divulgados na data descrita no Cronograma de Execução desse certame.



V1\_31/01/2024 11:30:57



**Deixar o celular de lado pode lhe render alguns anos de vida***Por Catherine Price*

01 Se você for como a maioria das pessoas, provavelmente decidiu que precisa passar menos  
02 tempo olhando para o celular. É uma boa ideia: um número cada vez maior de evidências sugere  
03 que o tempo passado em smartphones está interferindo em nosso sono, autoestima,  
04 relacionamentos, memória, atenção, criatividade, produtividade e habilidade para resolução de  
05 problemas e tomada de decisões.

06 Contudo, há outra razão para repensarmos a maneira como lidamos com nossos  
07 aparelhos. Ao elevarem de forma crônica os níveis de cortisol, que é o principal hormônio do  
08 corpo relacionado ao estresse, os telefones podem estar ameaçando a saúde e nos tirando anos  
09 de vida.

10 Até agora, a maioria das discussões acerca dos efeitos bioquímicos causados por esses  
11 dispositivos tinha como foco a dopamina, um neurotransmissor cerebral que nos ajuda a formar  
12 hábitos – e vícios. Como \_\_ máquinas caça-níqueis, os smartphones e os aplicativos são  
13 projetados especificamente para disparar a liberação de dopamina com o objetivo de dificultar o  
14 desapego dos aparelhos. Tal manipulação da dopamina no organismo é o motivo de muitos  
15 especialistas acreditarem que estamos desenvolvendo vícios comportamentais em relação aos  
16 celulares; no entanto, estes teriam ainda um impacto potencialmente mais alarmante sobre o  
17 cortisol.

18 O cortisol é o principal hormônio do mecanismo de luta ou fuga. É ele que possibilita as  
19 mudanças fisiológicas, como o aumento da pressão sanguínea, da frequência cardíaca e do índice  
20 glicêmico, que nos ajudam a reagir e a sobreviver a ameaças críticas do ambiente físico. São  
21 efeitos que podem salvar a vida se você estiver enfrentando um perigo realmente físico – se for  
22 atacado por um touro, por exemplo. Porém, o corpo também libera cortisol em resposta a fatores  
23 de estresse emocional em situações em que uma frequência cardíaca aumentada não vai ser de  
24 grande serventia, como ao pegar o celular e encontrar um e-mail irritado do chefe.

25 Se ocasionais, os picos de cortisol induzidos pelo celular podem não ser relevantes. Mas,  
26 em média, o americano passa quatro horas por dia encarando o smartphone, além de mantê-lo  
27 ao alcance das mãos praticamente a todo momento, segundo apontou um aplicativo de  
28 rastreamento chamado Moment. “Os níveis de cortisol do seu corpo se elevam quando o aparelho  
29 está \_\_ vista ou próximo de você, quando você o escuta ou mesmo pensa ouvi-lo. É uma reação  
30 ao estresse, que é incômodo, e a reação natural do corpo é querer checar o telefone para fazer  
31 com que essa perturbação desapareça”, esclareceu David Greenfield, professor de psiquiatria  
32 clínica na Escola de Medicina da Universidade de Connecticut.

33 Entretanto, apesar de a atitude de checar o celular tranquilizar o indivíduo por um  
34 segundo, as consequências no longo prazo provavelmente serão piores. Esse ciclo, se  
35 continuamente reforçado, conduz a níveis de cortisol cronicamente elevados, fenômeno que, por  
36 sua vez, tem sido associado a um maior risco de desenvolver sérios problemas de saúde,  
37 incluindo depressão, obesidade, síndrome metabólica, diabetes tipo 2, distúrbios de fertilidade,  
38 pressão alta, ataques cardíacos, demência e AVC.

39 A boa notícia é que, se interrompermos esse ciclo causado pela ansiedade, conseguiremos  
40 reduzir os níveis de cortisol e, conseqüentemente, melhoraremos o discernimento de curto prazo  
41 e diminuiremos os riscos de desenvolvermos problemas de saúde de longo prazo ligados ao  
42 estresse. Passar 24 horas sem tecnologia pode ser surpreendentemente relaxante (após  
43 conseguir controlar o nervosismo inicial), mas até mesmo conseguir deixar o telefone de lado  
44 durante o almoço é um passo na direção certa. Além disso, antes de se entregar de imediato \_\_  
45 ansiedade de pegar o celular, tente observar qual a sensação que isso faz disparar no cérebro e  
46 no corpo.

(Disponível em: [www.gauchazh.clicrbs.com.br](http://www.gauchazh.clicrbs.com.br) – texto adaptado especialmente para esta prova).

**QUESTÃO 01** – Considerando o emprego do acento indicativo de crase, assinale a alternativa que preenche, correta e respectivamente, as lacunas tracejadas das linhas 12, 29 e 44.

- A) as – à – a
- B) às – à – à
- C) as – à – à
- D) as – a – à
- E) às – a – a

**QUESTÃO 02** – Analise as assertivas abaixo sobre o texto:

- I. Especialistas acreditam que a liberação do hormônio cortisol é a causa de estarmos apresentando vícios comportamentais em relação aos smartphones.
- II. O ato de checar o celular repetidamente é indicado porque acalma o indivíduo e as consequências a longo prazo tendem a não ser tão ruins.
- III. Sono, autoestima, relacionamentos, memória, atenção, criatividade, produtividade e habilidade para resolução de problemas e tomada de decisões podem ser afetados pelo uso do celular.
- IV. Depreende-se, ao longo do texto e dos argumentos nele apresentados, que a autora é favorável à diminuição do número de horas de uso dos aparelhos celulares.

Quais estão corretas?

- A) Apenas I e II.
- B) Apenas III e IV.
- C) Apenas I, II e III.
- D) Apenas II, III e IV.
- E) I, II, III e IV.

**QUESTÃO 03** – Assinale a alternativa que apresenta uma palavra que poderia substituir “ocasionais” (l. 25) sem causar alterações significativas ao sentido original do trecho em que o vocábulo aparece.

- A) Eventuais.
- B) Exagerados.
- C) Constantes.
- D) Contínuos.
- E) Sucessivos.

**QUESTÃO 04** – A conjunção “Porém” (l. 22) expressa a ideia de \_\_\_\_\_ e poderia ser substituída por \_\_\_\_\_ sem prejudicar o sentido original do trecho em que ocorre.

Assinale a alternativa que preenche, correta e respectivamente, as lacunas do trecho acima.

- A) contraste – por isso
- B) conclusão – entretanto
- C) explicação – logo
- D) contraste – todavia
- E) adição – contudo

**QUESTÃO 05** – Ao alterar “telefones” por “telefone” no trecho “Ao elevarem de forma crônica os níveis de cortisol, que é o principal hormônio do corpo relacionado ao estresse, os telefones podem estar ameaçando a saúde e nos tirando anos de vida”, quantas outras alterações seriam necessárias para manter a correta concordância?

- A) 2.
- B) 3.
- C) 4.
- D) 5.
- E) 6.

**QUESTÃO 06** – Considerando as ocorrências das vírgulas em “É uma boa ideia: um número cada vez maior de evidências sugere que o tempo passado em smartphones está interferindo em nosso sono, autoestima, relacionamentos, memória, atenção, criatividade, produtividade e habilidade para resolução de problemas e tomada de decisões”, assinale a alternativa correta.

- A) As vírgulas foram empregadas para separar elementos de mesma função sintática.
- B) As vírgulas indicam uma retificação ou uma explicação.
- C) O emprego das vírgulas se dá em razão da separação das orações subordinadas.
- D) O uso das vírgulas se deve à necessidade de separar sujeito de predicado.
- E) As vírgulas foram utilizadas para indicar a omissão de termos no enunciado.

**QUESTÃO 07** – Assinale a alternativa que indica uma palavra com número correspondente de letras e fonemas.

- A) Hormônio.
- B) Ansiedade.
- C) Sobreviver.
- D) Neurotransmissor.
- E) Passado.

**QUESTÃO 08** – Na frase “O cortisol é o principal hormônio do mecanismo de luta ou fuga” há:

- A) Sujeito indeterminado.
- B) Oração sem sujeito.
- C) Sujeito composto.
- D) Sujeito oculto.
- E) Sujeito simples.

**QUESTÃO 09** – Assim como “ideia”, qual palavra está corretamente grafada sem acento?

- A) Heroico.
- B) Lapis.
- C) Sabio.
- D) Movel.
- E) Cancer.

**QUESTÃO 10** – No trecho “A boa notícia é que, se interrompermos esse ciclo causado pela ansiedade, conseguiremos reduzir os níveis de cortisol e, conseqüentemente, melhoraremos o discernimento de curto prazo e diminuiremos os riscos de desenvolvermos problemas de saúde de longo prazo ligados ao estresse”, observa-se que o tempo verbal predominante é o:

- A) Pretérito perfeito.
- B) Futuro do pretérito.
- C) Pretérito imperfeito.
- D) Futuro do presente.
- E) Pretérito mais-que-perfeito.

## LEGISLAÇÃO

**QUESTÃO 11** – Conforme a Lei de Improbidade Administrativa, Lei nº 8.429/1992, a sentença proferida nos processos a que se refere essa Lei deverá considerar, para a aplicação das sanções, de forma isolada ou cumulativa, EXCETO:

- A) Os princípios da proporcionalidade e da razoabilidade.
- B) A natureza, a gravidade e o impacto da infração cometida.
- C) A extensão do dano causado.
- D) A localidade do agente infrator.
- E) Os antecedentes do agente.

**QUESTÃO 12** – De acordo com a Lei Orgânica do Município de Salto do Jacuí, o município:

- A) Não tem direito a participação no resultado da exploração de recursos minerais, pertencentes a ele, existentes em seu território, nos termos da Constituição da República.
- B) Tem direito a participação no resultado da exploração de recursos minerais, pertencentes a ele, existentes em seu território, nos termos da Constituição da República.
- C) Tem direito a participação no resultado da exploração de recursos minerais, pertencentes a ele, existentes em seu território, nos termos da Constituição Estadual.
- D) Não tem direito a participação no resultado da exploração de recursos minerais, pertencentes a ele, existentes em seu território, nos termos da Constituição Estadual.
- E) Tem direito a participação no resultado da exploração de quaisquer recursos, pertencentes a ele, existentes em seu território, nos termos da Constituição da República.

**QUESTÃO 13** – Conforme a Lei Orgânica do Município de Salto do Jacuí, são infrações político-administrativas cometidas pelo prefeito municipal ou quem vier a substituí-lo, ainda que cessada a substituição, EXCETO:

- A) Impedir o funcionamento regular da Câmara de Vereadores.
- B) Deixar de apresentar à Câmara, no devido tempo e em forma regular, as propostas para o plano plurianual, a Lei de Diretrizes Orçamentárias e o orçamento anual.
- C) Descumprir o orçamento aprovado para o exercício financeiro.
- D) Proceder de modo incompatível com a dignidade e o decoro do cargo.
- E) Decretar calamidade pública quando ocorrerem fatos que a justifiquem.

**QUESTÃO 14** – Conforme a Lei nº 11.340/2006, Lei Maria da Penha, são formas de violência doméstica e familiar, EXCETO:

- A) Física.
- B) Psicológica.
- C) Ambiental.
- D) Sexual.
- E) Patrimonial.

**QUESTÃO 15** – Conforme a Lei nº 8.429/1992, Lei de Improbidade Administrativa, o juiz poderá autorizar o parcelamento em até \_\_\_\_\_ parcelas mensais corrigidas monetariamente do débito resultante de condenação pela prática de improbidade administrativa se o réu demonstrar incapacidade financeira de saldá-lo de imediato.

Assinale a alternativa que preenche corretamente a lacuna do trecho acima.

- A) 12
- B) 24
- C) 36
- D) 48
- E) 60

**QUESTÃO 16** – Conforme a Constituição Federal, é \_\_\_\_\_ a liberdade de associação para fins \_\_\_\_\_, \_\_\_\_\_ a de caráter paramilitar.

Assinale a alternativa que preenche, correta e respectivamente, as lacunas do trecho acima.

- A) plena – lícitos – vedada
- B) plena – ilícitos – vedada
- C) plena – lícitos – permitida
- D) proibida – lícitos – vedada
- E) proibida – ilícitos – permitida

**QUESTÃO 17** – São diretrizes constituídas pela Política Nacional de Saúde Integral da População Negra, prevista no Estatuto Nacional da Igualdade Racial:

- I. Ampliação e fortalecimento da participação de lideranças dos movimentos sociais em defesa da saúde da população negra nas instâncias de participação e controle social da Organização Mundial da Saúde.
- II. Produção de conhecimento científico e tecnológico em saúde da população negra.
- III. Desenvolvimento de processos de informação, comunicação e educação para contribuir com a redução das vulnerabilidades da população negra.

Quais estão corretas?

- A) Apenas I.
- B) Apenas II.
- C) Apenas III.
- D) Apenas II e III.
- E) I, II e III.

**QUESTÃO 18** – Conforme a Constituição do Estado do Rio Grande do Sul, são poderes do município, independentes e harmônicos entre si, o Legislativo, exercido pela \_\_\_\_\_, e o Executivo, exercido pelo \_\_\_\_\_.

Assinale a alternativa que preenche, correta e respectivamente, as lacunas do trecho acima.

- A) Câmara Municipal – Prefeito
- B) Câmara Municipal – Governador
- C) Câmara Municipal – Presidente
- D) Procuradoria Geral do Estado – Governador
- E) Procuradoria Geral do Estado – Presidente

**QUESTÃO 19** – Conforme o Regime Jurídico dos Servidores Públicos do Município de Salto do Jacuí, assinale a alternativa correta.

- A) A designação para o exercício da função gratificada, que será cumulativa com o cargo em comissão, será feita por ato expresso da autoridade competente.
- B) A designação para o exercício da função gratificada, que nunca será cumulativa com o cargo em comissão, será feita automaticamente, sem necessidade de ato expresso da autoridade competente.
- C) A designação para o exercício da função gratificada, que nunca será cumulativa com o cargo em comissão, será feita por ato expresso da autoridade competente.
- D) A designação para o exercício da função gratificada, que nunca será cumulativa com o cargo em comissão, será feita por ato expresso do Tribunal de Contas.
- E) A designação para o exercício da função gratificada, que, em casos excepcionais, poderá ser cumulativa com o cargo em comissão, será feita automaticamente.

**QUESTÃO 20** – Conforme o Regime Jurídico dos Servidores Públicos do Município de Salto do Jacuí, referente ao serviço extraordinário, analise as assertivas abaixo e assinale V, se verdadeiras, ou F, se falsas.

- ( ) O serviço extraordinário será remunerado por hora de trabalho que exceda o período normal, sendo remunerado com base na mesma taxa aplicada à hora normal.
- ( ) O exercício de cargo em comissão ou de função gratificada não exclui a remuneração por serviço extraordinário.
- ( ) Salvo em casos excepcionais, devidamente justificados, não poderá o trabalho em horário extraordinário exceder a duas horas diárias.
- ( ) O plantão extraordinário visa à substituição do plantonista titular legalmente afastado ou em falta ao serviço.

A ordem correta de preenchimento dos parênteses, de cima para baixo, é:

- A) V – F – F – V.
- B) V – V – F – F.
- C) V – F – V – F.
- D) F – V – F – V.
- E) F – F – V – V.

**CONHECIMENTOS GERAIS**

**QUESTÃO 21** – De acordo com o site da Prefeitura Municipal de Salto do Jacuí, no que se refere à infraestrutura municipal, a cidade é dividida em setores: agropecuária, indústria e comércio e o maior deles:

- A) Turismo.
- B) Serviços.
- C) Apicultura.
- D) Suinocultura.
- E) Plantio de soja.

**QUESTÃO 22** – No dia 19 de abril de 2023, foi comemorado no Brasil, pela primeira vez, o Dia dos Povos Indígenas, que teve sua nomenclatura oficializada em 2022 por meio da Lei nº 14.402, que rejeita o termo “dia do índio”, considerado pejorativo. A mudança teve o objetivo de explicitar a diversidade das culturas dos povos originários. De acordo com o site da Prefeitura Municipal de Salto do Jacuí, qual é a etnia das famílias que residem na aldeia indígena Tekoá Porã, localizada no município?

- A) Potiguara.
- B) Yanomami.
- C) Apurinã.
- D) Mbyá Guarani.
- E) Ticuna.

**QUESTÃO 23** – Uma das secretarias do município de Salto do Jacuí é a Secretaria Municipal de Trabalho e Ação Social, que é o órgão central do sistema social de assessoramento ao prefeito e de planejamento, coordenação, execução, controle e avaliação das atividades do município relacionadas ao trabalho e à assistência social. São competências dessa Secretaria, EXCETO:

- A) Atuar nos períodos críticos, emergenciais e de calamidade pública.
- B) Executar ações de promoção social e de integração ao mercado de trabalho da criança e do adolescente, de acordo com o Estatuto da Criança e do Adolescente.
- C) Promover a inclusão de jovens ao primeiro emprego.
- D) Coordenar e acompanhar a distribuição do Bolsa Família e de outros benefícios sociais amparados pela Lei.
- E) Implantar as medidas da Política Nacional de Trânsito e do Programa Nacional de Trânsito.

**QUESTÃO 24** – Em dezembro de 2023, um programa visando combater o roubo e o furto de aparelhos celulares no país foi lançado pelo Ministério da Justiça e Segurança Pública. Em uma semana de operação, já haviam sido bloqueados mais de 4,3 mil aparelhos. Esse programa foi bastante noticiado em meios de comunicação de todo o país para que a população tivesse conhecimento da iniciativa e procurasse essa assistência quando necessário. Qual é o nome desse programa?

- A) Celular Legal.
- B) Celular Seguro.
- C) Celular Bloqueado.
- D) S.O.S Celular.
- E) *Help* Celular.

**QUESTÃO 25** – No dia 20 de janeiro de 2024, chegou ao Brasil a primeira remessa de uma importante vacina, que será disponibilizada pelo Sistema Único de Saúde (SUS). O imunizante em questão irá reduzir os casos e a hospitalização por uma doença que vem preocupando a saúde pública, transmitida a partir da picada de um mosquito. A estratégia será somada a outras formas de combate aos subtipos do vírus que circulam no Brasil, principalmente com ações de controle ao vetor. O trecho refere-se à vacina contra:

- A) HIV.
- B) Malária.
- C) Febre maculosa.
- D) Dengue.
- E) Febre amarela.

**MATEMÁTICA/RACIOCÍNIO LÓGICO**

**QUESTÃO 26** – Determine a área da parte pintada da figura abaixo, sabendo que o lado do quadrado mede 14 cm. Considere  $\pi = 3,14$ .

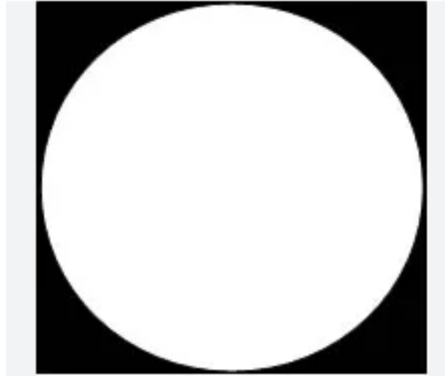

- A) 349,86 cm<sup>2</sup>.
- B) 196 cm<sup>2</sup>.
- C) 153,86 cm<sup>2</sup>.
- D) 76,93 cm<sup>2</sup>.
- E) 42,14 cm<sup>2</sup>.

**QUESTÃO 27** – As coordenadas do ponto de máximo da função  $f(x) = -2x^2 + 4x + 3$  serão:

- A) (5, 1).
- B) (5, -1).
- C) (1, 5).
- D) (1, -5).
- E) (2, 10).

**QUESTÃO 28** – Alice aplicou um capital sob o regime de juros simples pelo período de cinco semestres, a uma taxa de juros trimestral de 1,5%, gerando juros no valor de R\$ 1.350,00. Ao retirar seu dinheiro da aplicação, Alice precisou emprestar o correspondente a 65% do capital para seu irmão, que estava necessitando pagar uma dívida. Qual valor Alice emprestou para seu irmão?

- A) R\$ 3.150,00.
- B) R\$ 5.850,00.
- C) R\$ 6.580,00.
- D) R\$ 9.000,00.
- E) R\$ 10.350,00.

**QUESTÃO 29** – Analise as seguintes sentenças:

- I. Ana é uma excelente arquiteta.
- II. Ele é um ótimo farmacêutico.
- III. Isso cai no concurso?

Quais dessas sentenças são abertas?

- A) Apenas I.
- B) Apenas II.
- C) Apenas I e II.
- D) Apenas II e III.
- E) I, II e III.

**QUESTÃO 30** – Determine o resultado da expressão  $\sqrt{256} \cdot (2)^{-2} - \sqrt{49} \cdot (-3)^3 + 5 \cdot (-3)^3$ .

- A) -328.
- B) -140.
- C) -86.
- D) 58.
- E) 86.



**CONHECIMENTOS ESPECÍFICOS**

**QUESTÃO 31** – De acordo com a NBR 9050/2021, as letras A e B na figura abaixo referem-se respectivamente a:

Dimensões em metros

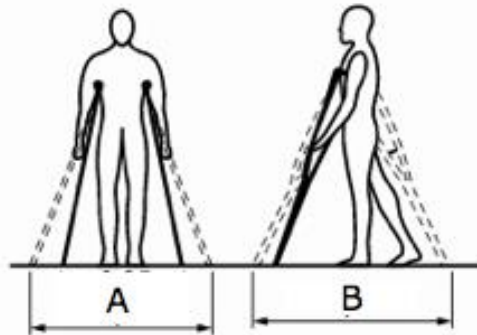

Muletas – Vistas frontal e lateral

- A) 1.00 – 1.10.
- B) 0.90 – 1.10.
- C) 1.10 – 1.10.
- D) 1.10 – 1.20.
- E) 1.20 – 1.20.

**QUESTÃO 32** – Sobre a elaboração de projetos de arquitetura, assinale a alternativa INCORRETA.

- A) Espaços abertos são todos os espaços abertos, privados ou públicos, configurados como áreas passíveis de serem delimitadas ou transformadas e que não tenham sido fechados e cobertas, mas que podem ser alvo de projetos e podem conter, dentro de seu perímetro, outros objetos de construção.
- B) Estudo de viabilidade arquitetônica (EV-ARQ) ou urbanística (EV-Urb) é a etapa destinada à elaboração de análise e avaliações para seleção e recomendação de alternativas para a concepção arquitetônica ou urbanística e de seus respectivos elementos, instalações e componentes.
- C) Estudo preliminar é a etapa destinada à elaboração de análise e avaliações para seleção e recomendação de alternativas para a concepção da edificação e de seus respectivos elementos, instalações e componentes.
- D) Etapa é o período de trabalho que compõe o processo sequencial das atividades técnicas na elaboração e no desenvolvimento do projeto ou processos de obra ou construção de uma edificação ou objeto da construção.
- E) Laudo técnico é a peça escrita e fundamentada, emitida por profissional habilitado, relatando resultado de exames e vistorias, assim como eventuais avaliações relacionadas.

**QUESTÃO 33** – Levando em consideração a NBR 16636-3, analise as assertivas abaixo:

- I. Áreas *non aedificandi* são áreas a serem preservadas e não edificadas, de acordo com a legislação vigente e critérios urbanísticos e ambientais.
- II. Plano de cidade é o instrumento técnico que estabelece a natureza e a estrutura do traçado e desenho urbano, em conformidade com a legislação vigente.
- III. Renovação urbana é a intervenção decorrente de projeto, que considera a situação urbana preexistente como parte do projeto.

Quais estão corretas?

- A) Apenas I.
- B) Apenas II.
- C) Apenas III.
- D) Apenas I e II.
- E) I, II e III.

**QUESTÃO 34** – Sobre infraestrutura urbana, assinale a alternativa INCORRETA.

- A) Calçadas técnicas são calçadas dotadas de galerias técnicas ou áreas técnicas para a passagem de infraestrutura e cabeamentos com acesso para manutenção.
- B) São exemplos de moderador de tráfego os avanços de calçadas e o estreitamento das vias e ilhas de refúgio para pedestres, entre outros.
- C) Paraciclo é o mobiliário que permite estacionamento para motocicletas em espaços públicos por longo tempo de permanência.
- D) Ciclovias são pistas próprias destinadas à circulação de ciclos, separadas fisicamente do tráfego comum.
- E) Bolsões de estacionamento são espaços destinados à parada de veículos, com dimensões e circulações planejadas.

**QUESTÃO 35** – De acordo com a Lei nº 14.133/2021, analise as assertivas abaixo:

- I. Poderão disputar licitação ou participar da execução de contrato, direta ou indiretamente, autor do anteprojeto, do projeto básico ou do projeto executivo, pessoa física ou jurídica, quando a licitação versar sobre obra, serviços ou fornecimento de bens a ele relacionados.
- II. A última fase do processo de licitação é o julgamento.
- III. Nas licitações de obras e serviços de engenharia e arquitetura, sempre que adequada ao objeto da licitação, será preferencialmente adotada a Modelagem da Informação da Construção (*Building Information Modelling* – BIM) ou tecnologias e processos integrados similares ou mais avançados que venham a substituí-la.

Quais estão corretas?

- A) Apenas I.
- B) Apenas II.
- C) Apenas III.
- D) Apenas I e III.
- E) I, II e III.

**QUESTÃO 36** – Levando em consideração a NBR 5410/2008, sobre as instalações elétricas de baixa tensão, analise as assertivas abaixo:

- I. Dispositivo de proteção à corrente diferencial-residual é o meio destinado a impedir contato com partes vivas perigosas em condições normais.
- II. Componente é o termo empregado para designar itens da instalação que, dependendo do contexto, podem ser materiais, acessórios, dispositivos, instrumentos, equipamentos (de geração, conversão, transformação, transmissão, armazenamento, distribuição ou utilização de eletricidade), máquinas, conjuntos ou mesmo segmentos ou partes da instalação.
- III. Ponto de entrega é o ponto de conexão do sistema elétrico da empresa distribuidora de eletricidade com a instalação elétrica da(s) unidade(s) consumidora(s) e que delimita as responsabilidades da distribuidora, definidas pela autoridade reguladora.

Quais estão corretas?

- A) Apenas I.
- B) Apenas II.
- C) Apenas III.
- D) Apenas II e III.
- E) I, II e III.

**QUESTÃO 37** – De acordo com a lei que dispõe sobre o parcelamento do solo urbano e dá outras providências, assinale a alternativa INCORRETA.

- A) O lote poderá ser constituído sob a forma de imóvel autônomo ou de unidade imobiliária integrante de condomínio de lotes.
- B) Não será permitido o parcelamento do solo em terrenos alagadiços e sujeitos a inundações antes de tomadas as providências para assegurar o escoamento das águas.
- C) As vias de loteamento deverão articular-se com as vias adjacentes oficiais, existentes ou projetadas, e harmonizar-se com a topografia local.
- D) O Poder Público competente poderá complementarmente exigir, em cada loteamento, a reserva de faixa *non aedificandi* destinada a equipamentos urbanos.
- E) Consideram-se urbanos somente os equipamentos públicos de abastecimento de água, serviços de esgotos, energia elétrica e rede telefônica.

**QUESTÃO 38** – Considerando a Lei nº 10.257/2001, analise as assertivas abaixo:

- I. É vedado à União promover, por iniciativa própria e em conjunto com os Estados, o Distrito Federal e os Municípios, programas de construção de moradias e melhoria das condições habitacionais, de saneamento básico, das calçadas, dos passeios públicos, do mobiliário urbano e dos demais espaços de uso público.
- II. Na ação de usucapião especial urbana, não é obrigatória a intervenção do Ministério Público.
- III. O proprietário urbano poderá conceder a outrem o direito de superfície do seu terreno, por tempo determinado ou indeterminado, mediante escritura pública registrada no cartório de registro de imóveis. A concessão do direito de superfície poderá ser gratuita ou onerosa.

Quais estão corretas?

- A) Apenas I.
- B) Apenas II.
- C) Apenas III.
- D) Apenas I e II.
- E) I, II e III.

**QUESTÃO 39** – Sobre as obras e serviços de engenharia em licitações e contratos administrativos, assinale a alternativa INCORRETA.

- A) As licitações de obras e serviços de engenharia devem respeitar, especialmente, as normas relativas à avaliação de impacto de vizinhança, na forma da legislação urbanística, entre outras.
- B) Na execução indireta de obras e serviços de engenharia, não é admitido o regime de contratação semi-integrada.
- C) Na contratação integrada, após a elaboração do projeto básico pelo contratado, o conjunto de desenhos, especificações, memoriais e cronograma físico-financeiro deverá ser submetido à aprovação da Administração, que avaliará sua adequação em relação aos parâmetros definidos no edital e conformidade com as normas técnicas, vedadas alterações que reduzam a qualidade ou a vida útil do empreendimento e mantida a responsabilidade integral do contratado pelos riscos associados ao projeto básico.
- D) Nos regimes de contratação integrada e semi-integrada, o edital e o contrato, sempre que for o caso, deverão prever as providências necessárias para a efetivação de desapropriação autorizada pelo poder público, bem como a responsabilidade pelo pagamento das indenizações devidas.
- E) A execução de cada etapa será obrigatoriamente precedida da conclusão e da aprovação, pela autoridade competente, dos trabalhos relativos às etapas anteriores.

**QUESTÃO 40** – Levando em consideração a NBR 6492/2021, as letras A, B e C da figura abaixo apresentam, respectivamente:

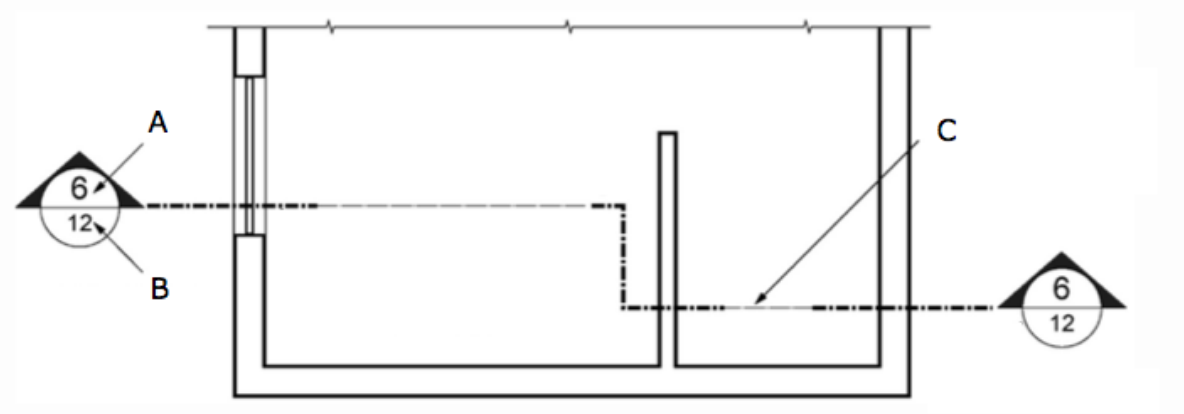

Representação da marcação dos cortes

- A) Diâmetro – Número da prancha – Linha de chamada.
- B) Número da prancha – Número do desenho – Linha tracejada.
- C) Número do desenho – Número da prancha – Linha de corte opcional.
- D) Diâmetro do símbolo – Número do desenho – Linha de chamada.
- E) Representação de marcador – Número – Linha de corte.