CONCURSO PÚBLICO DA PREFEITURA MUNICIPAL DE SANTA CRUZ DO CAPIBARIBE – PE

MÉDICO CIRURGIÃO OBSTETRA HOSPITALAR

ESCREVA ABAIXO A NUMERAÇÃO CONTIDA EM SEU CARTÃO-RESPOSTA:

Nº _____

INSTRUÇÕES GERAIS

1. O (a) candidato(a) receberá do Fiscal de Sala o material a seguir descrito:
   - este caderno com 40 (quarenta) questões do tipo objetiva, cada qual com quatro alternativas (A, B, C e D); e
   - um cartão-resposta destinado às respostas das questões objetivas.
2. Ao receber o cartão-resposta, o(a) candidato(a) deverá:
   - conferir seus dados pessoais, como nome e CPF, que constam na parte superior do cartão-resposta;
   - caso exista algum erro de digitação ou impressão no seu cartão-resposta, comunicar imediatamente ao Fiscal de Sala, a fim de que seja registrado em Ata de Sala e seja feita a devida substituição;
   - ler atentamente as instruções contidas no cartão-resposta, para o seu devido preenchimento;
   - assinar o cartão-resposta no espaço reservado, com caneta de cor azul ou preta fabricada em material transparente.
3. O cartão-resposta é o único documento válido para o processamento das respostas da prova objetiva e, em hipótese alguma, será substituído por erro do(a) candidato(a).
4. O cartão-resposta não pode ser dobrado, amassado, rasurado ou manchado nem pode conter nenhum registro fora dos locais destinados às respostas.
5. Somente será permitido ao(à) candidato(a) retirar-se definitivamente do local de prova após transcorrido o tempo de 2 (duas) horas de seu início, mediante a entrega obrigatória do seu caderno de questões e de seu cartão-resposta, devidamente preenchido e assinado, ao Fiscal de Sala.
6. O(a) candidato(a) poderá ausentar-se da sala de aula, para utilização de sanitários ou para beber água, após transcorrido o tempo de 01 (uma) hora de seu início e até o prazo de 15 (quinze) minutos antes do término do tempo de prova.
7. O(a) candidato(a) deverá devolver ao Fiscal de Sala, obrigatoriamente, o cartão-resposta e o caderno de questões. Caso se negue a entregá-los, será eliminado(a) do concurso.
8. O tempo disponível para realização das questões objetivas, bem como ao preenchimento do cartão-resposta, é de 03 (três) horas.
9. Não serão aceitas reclamações posteriores.
10. Boa sorte!

LÍNGUA PORTUGUESA

Texto

Filme Oppenheimer (2023, Christopher Nolan)

Christopher Nolan utilizou, como base para o roteiro desta cinebiografia, o livro biográfico de J.R. Oppenheimer. A obra ganhou diversos prêmios, em especial a conquista de um Prêmio Pulitzer, na categoria "Biografia ou Autobiografia", em 2006. A biografia do físico teórico foi escrita a quatro mãos pelos autores Kai Bird e Martin J. Sherwin, durante um período de vinte e cinco anos.

Quando lemos ou escutamos o nome bomba atômica, é inevitável pensar, lá no início da segunda metade da década de 1940, no final da Segunda Guerra Mundial, nos ataques nucleares dos Estados Unidos da América às cidades japonesas de *Hiroshima* e *Nagasaki*. Do avião bombardeiro B-29, o "*Enola Gay*", foi lançada na primeira cidade a bomba de codinome "*Little Boy*" (bomba de fissão de urânio), no dia 6 de agosto de 1945. Em 9 de agosto do fatídico ano, apenas três dias após o primeiro ataque nuclear da história, outro avião bombardeiro B-29 (apelidado de '*Bockscar*', ou '*Bock's Car*') lançou sobre a segunda cidade nipônica a bomba de fissão de plutônio, apelidade de "*Fat Man*".

Essas duas bombas lançadas sobre as cidades japonesas foram as únicas até então a serem utilizadas durante uma guerra. Antes de utilizá-las para valer, os Estados Unidos conduziram o primeiro teste de arma nuclear dentro do "Projeto Manhattan", no dia 16 de julho de 1945, no Novo México, em que foi posta em prática a experiência "*Trinity*", nome da bomba de plutônio de implosão, o mesmo tipo de arma utilizada posteriormente em Nagasaki (Japão).

Logo após a passagem da onda de choque da Experiência "*Trinity*", instaurou-se a "Era Atômica", designada "Era Nuclear". Esse período da história – também conhecida como "Idade Atômica" – foi intensificado após a utilização em larga escala da tecnologia nuclear que culminou na destruição em massa das cidades japonesas de Hiroshima e Nagasaki, e das milhares de pessoas mortas (cálculos conservadores estimam que até o último mês de 1945 havia cerca de 110 mil pessoas mortas, em *ambas* as cidades; outros estudos calculam mais de 210 mil vidas ceifadas).

(...) Os acontecimentos resumidos acima e seus diversos personagens fazem parte do roteiro adaptado de Christopher Nolan e estão – e são – representados na esplendorosa captação de som e imagem assinadas pela grife C. Nolan em parceria com o compositor de cinema sueco Ludwig Göransson**,** o diretor de fotografia holandês Hoyte van Hoytema e a constelação de superelenco, que tem como estrela mais brilhante o ator irlandês Cillian Murphy.

A semelhança física de Murphy e seu personagem-título incrementa a sua potência interpretativa, que aliás adentra ao íntimo caótico do biografado; as cenas e imagens, em que somos os intrusos dentro da cabeça do criador da bomba atômica, captam lapsos de tensão e terror imaginados na consciência do homem diante do dilema em torno da potencialidade destrutiva que a sua criação provocará às pessoas, ao mundo e ao próprio criador um fardo do qual Chris Nolan capta profundamente nas cenas do Teste Trinity, momento em que, meio do deserto do Novo México, é detonada a primeira bomba atômica; sequência onde a junção do design de som e imagem conjugam-se concomitante.

É claro o saber quanto ao clímax do filme, espera-se ver – e principalmente escutar – o detonar e a sequência explosiva da bomba atômica (Trinity), neste momento somos surpreendidos pela inteligência da direção à maneira como nos é transmitida a explosão, no momento derradeiro o sistema de som da sala de cinema é tomada pelo peso do silêncio perturbador, momento em que somos impactados por uma onda de consciência que imagino levar a um pensamento coletivo diante das consequências de que o sucesso do Teste Trinity causaria futuramente, tratando-se de uma arma de guerra impiedosa, de poder destrutivo capaz de aniquilar do tempo e espaço qualquer coisa ou ser. A chegada estrondosa do som oriundo da detonação da bomba atômica *Trinity* estremece a alma.

Apesar de achar os longínquos 180 minutos de duração, essas 3 horas de filme transcorrem imperceptíveis no tempo, o banheiro e o bocejo ficam para segundo plano, no transcorrer dos créditos finais, graças à inquestionável qualidade técnica e narrativa já tantas fezes aprovadas em produções anteriores assinadas por Nolan & Cia.

Albert Einstein é o gênio da física que se faz presente na biografia de J. Robert Oppenheimer, sua participação é pontual e em ação transmite carisma através da interpretação de Tom Conti. Para mim, caso no futuro venha ser produzido cinebiografia do pai da Teoria da Relatividade, o ator deve repetir o seu personagem. Ainda neste bloco, faço questão de trazer à tona outros atores que merecem os elogios devido a excepcional prestação de serviço executada em cena: Florence Pugh como Jean Tatlock, Emily Blunt como Kitty Oppenheimer, Josh Hartnett como Ernest Lawrence, Kenneth Branagh como Niels Bohr, Matt Damon como Leslie Groves e uma das melhores performances dele, Robert Downey Jr. como Lewis Strauss.

Os envolvidos no departamento de som merecem os aplausos, pois um dos quesitos técnicos de maior destaque cai sobre os ombros dos profissionais responsáveis pelo departamento design de som. As diversas explosões de bombas ouvidas ao longo do filme são sentidas com tamanha perfeição sonora que quem escuta chega até a esboçar uma reação de tapar os ouvidos tamanho é o realismo do som. (...)

Os diálogos carregados em meio a toda tensão nos entregam interpretações de uma régua de qualidade artística no patamar das mais elevadas; o dilema moral está no centro do filme, raciocínio perturbador que ocupa um espaço significativo dentro da cabeça brilhante de J. Robert Oppenheimer, todo o seu conhecimento teórico de mecânica quântica e física é materializado na bomba atômica. Nos minutos finais do filme, várias questões que incluem jogo político, traição, conspiração, investigação e julgamento ficam claras e totalmente expostas dentro e fora de *Los Alamos*. (...)

Dentro do roteiro desta produção, surgem várias frases de efeitos, muitas delas já ouvidas pelo público em geral, que causam impacto quando vistas e ouvidas, muitas são verdadeiros estopins para reflexões filosóficas sobre o futuro do mundo após a invenção bélica, causa de interesse principal de muitas pessoas em assistir a esta produção épica. Dessas frases, destaco a fala de J. Robert Oppenheimer: "Agora eu me tornei a Morte, a destruidora de mundos".

Na cena final, é perceptível o peso do mundo jogado com todas as forças sobre as costas do "pai da bomba atômica", junto do seu "descarte", por parte do governo estadunidense, uma vez comprovada o sucesso do nascimento do seu "filho". É devastador ver através da expressão final de J. Robert Oppenheimer a visão dele quanto ao futuro do mundo. (...)

Disponível em https://www.leiaeassista.com.br/resenha-do-filme-oppenheimer-2023-christopher-nolan/.Adaptado

1. Após a leitura e a análise do Texto, conforme suas características textuais, linguísticas e funcionais, pode-se afirmar que pertence ao gênero

A) carta aberta.
B) artigo de opinião.
C) resenha crítica.
D) carta ao leitor/telespectador.

---

2. Observe as frases abaixo extraídas do Texto:

I. "*Do avião bombardeiro B-29, o "Enola Gay", foi lançada na primeira cidade a bomba de codinome "Little Boy" (bomba de fissão de urânio), no dia 6 de agosto de 1945.*".
II. "*As diversas explosões de bombas ouvidas ao longo do filme são sentidas com tamanha perfeição sonora que quem escuta chega até a esboçar uma reação de tapar os ouvidos tamanho é o realismo do som.* ".
III. "*Para mim, caso no futuro venha ser produzido cinebiografia do pai da Teoria da Relatividade, o ator deve repetir o seu personagem.*".

Assinale a alternativa correta que apresenta os tipos de tipologias textuais que foram utilizadas nas composições das frases supracitadas.

A) I. Narrativa. II. Descritiva. III. Argumentativa.
B) I. Expositiva. II. Argumentativa. III. Narrativa.
C) I. Injuntiva. II. Descritiva. III. Argumentativa.
D) I. Narrativa. II. Expositiva. III. Descritiva.

---

3. No trecho "***Agora eu me tornei a Morte**, a destruidora de mundos.*", extraído do Texto, o comentarista fez uso de uma figura de linguagem na expressão em destaque denominada

A) hipérbole.
B) metáfora.
C) metonímia.
D) eufemismo.

---

4. Para o período "***É** devastador ver através da expressão final de J. Robert Oppenheimero a visão dele quanto ao futuro do mundo.*", assinale a alternativa que apresenta corretamente o termo/oração que exerce função sintática de sujeito do verbo "É" em destaque.

A) "expressão final"
B) "J. Robert Oppenheimero"
C) "através da expressão final"
D) "a visão dele quanto ao futuro do mundo"

---

5. No período "*...é detonada a primeira bomba atômica; sequência onde a junção do design de som e imagem conjugam-**se** concomitante....",* a partícula "se" em destaque exerce função gramatical de

A) pronome recíproco.
B) conjunção integrante.
C) partícula apassivadora.
D) índice de indeterminação do sujeito.

6. Sobre os processos de formação das palavras, assinale a alternativa que nomeia corretamente os processos sofridos pelas palavras destacadas nos itens abaixo.

I. "*...essas 3 horas de filme transcorrem **imperceptíveis** no tempo...*"
II. "*A chegada **estrondosa** do som oriundo da detonação da bomba...*"

A) I. Derivação pré-sufixal. II. Derivação sufixal.
B) I. Derivação parassintética. II. Derivação sufixal.
C) I. Derivação prefixal. II. Derivação pré-sufixal.
D) I. Derivação parassintética. II. Derivação prefixal.

---

7. Analise o excerto a seguir retirado do Texto: "*É claro o saber quanto ao **clímax** do filme, espera-se ver – e principalmente escutar – o detonar e a **sequência** explosiva da bomba **atômica**...*".
Com relação à acentuação gráfica das palavras em destaque acima, assinale a alternativa correta que apresenta todos os vocábulos acentuados pelos mesmos motivos de "clímax", "sequência" e "atômica", respectivamente.

A) consciência – álbum – ímpeto.
B) negócio – repórter – ápice.
C) tórax – paciência – sofá.
D) ônix – alívio – atípico.

---

8. Em relação à colocação pronominal, o pronome oblíquo "las", no período "*Antes de utilizá-**las** para valer, os Estados Unidos conduziram o primeiro teste de arma nuclear dentro do* "Projeto Manhattan",...", ocupa

A) a posição proclítica, devido à atração exercida pela preposição "de".
B) a posição mesoclítica, devido ao verbo no futuro do presente.
C) a posição enclítica, devido ao verbo no infinitivo.
D) a posição enclítica, devido ao verbo no imperativo.

---

9. No excerto "***Logo** após a passagem da onda de choque da Experiência "Trinity", instaurou-se a "Era Atômica...*", retirado do Texto, o termo destacado exerce função gramatical de

A) conjunção conclusiva.
B) conjunção explicativa.
C) advérbio de tempo.
D) pronome relativo.

---

10. Analise o trecho a seguir, retirado do Texto: "***Nos minutos finais do filme, ¹**várias questões que incluem jogo **político, ² traição, ² conspiração,²** investigação e julgamento ficam claras e totalmente expostas dentro e fora de Los Alamos.*".
Assinale a alternativa correta que indica os respectivos motivos para utilização das vírgulas empregadas nas situações 1 e 2.

A) 1. Oração intercalada no meio de outra oração. 2. Termos da mesma classe gramatical.
B) 1. Adjunto adverbial deslocado. 2. Termos que exercem a mesma função sintática.
C) 1. Adjunto adnominal deslocado. 2. Oração coordenada sindética explicativa.
D) 1. Aposto. 2. Separação de orações coordenadas assindéticas.

NOÇÕES DE INFORMÁTICA

11. O sistema operacional Linux, baseado em Debian, projetado para equipamento composto por uma placa compacta que possui todos os componentes de um notebook ou um desktop é o

A) Ubuntu.
B) CentOS.
C) Mozilla Firefox.
D) Raspberry Pi OS.

---

12. BrOffice é o nome brasileiro adotado para o programa destinado para uso em escritório, gratuito e de código aberto LibreOffice, sendo este um concorrente direto do pacote Microsoft Office. Ele pode ser baixado gratuitamente na internet. Sobre o assunto, assinale a alternativa que corresponde ao programa Banco de Dados utilizado no BrOffice.

A) Base.
B) Writer.
C) Impress.
D) Publish.

---

13. O primeiro passo para se conectar a uma rede Wi-Fi é identificar o nome da rede Wi-Fi, que é conhecido como

A) SSID.
B) Wi-Fi.
C) Bluetooth.
D) IP.

---

14. Ferramenta que permite sincronizar seu conteúdo, compartilhar arquivos, pastas e *links* importantes e colaborar com quem você quiser, quando e onde quiser, tudo com segurança, na nuvem. A descrição em questão refere-se ao

A) PowerShell.
B) WebDriver.
C) Dropbox.
D) Edge.

---

15. E-mail criptografado é um método no qual o remetente da mensagem tem a garantia de que apenas o destinatário possa ler o conteúdo do e-mail. O objetivo da criptografia é proteger dados confidenciais, seja porque um usuário não autorizado pode obter acesso ao canal de comunicação por e-mail ou porque um usuário interno envia acidentalmente para o e-mail do destinatário errado. Assinale a alternativa que <u>não</u> apresenta um e-mail criptografado.

A) Runbox.
B) Tutanota.
C) Hushmail.
D) GMX.

RACIOCÍNIO LÓGICO

16. Se p e q são proposições na tabela verdade abaixo, a proposição que completa corretamente a tabela é

A) $p \wedge \sim q$
B) $\sim(p \vee \sim q)$
C) $(p \wedge \sim q) \vee (q \wedge \sim p)$
D) $(p \wedge q) \rightarrow (p \vee q)$

p	q	
V	V	F
V	F	F
F	V	V
F	F	F

---

17. Em uma escola, as notas de 3 alunos são organizadas em uma matriz 3×4, onde cada linha representa um aluno e cada coluna representa uma disciplina. A matriz M é dada por:

$$M = \begin{pmatrix} 8 & 7 & 6 & 9 \\ 5 & 6 & 8 & 7 \\ 9 & 8 & 7 & 6 \end{pmatrix}$$

Com base nos dados acima, determine a média das notas do segundo aluno e assinale a alternativa correta.

A) 6,5.
B) 6,75.
C) 7,25.
D) 7,5.

---

18. Em uma urna, temos um total de 50 papéis numerados de 1 a 50. Determine a probabilidade de um papel retirado da urna, de forma aleatória, apresentar uma numeração múltipla de 5 e assinale a alternativa correta.

A) $P = 1$
B) $P = \frac{1}{2}$
C) $P = \frac{1}{4}$
D) $P = \frac{1}{5}$

---

19. Se $U = \{n \in \mathbb{Z} \mid -3 \leq n \leq 3\}$ e $A = \{n \in \mathbb{Z} \mid n^2 - 1 = 0\}$, determine $U \cap A$ e assinale a alternativa correta.

A) $U \cap A = \{-3, -2, 0, 1, 2, 3\}$
B) $U \cap A = \{-2, 0, 2\}$
C) $U \cap A = \{-1, 1\}$
D) $U \cap A = \{-3, -1, 0, 1, 3\}$

---

20. Considere três conjuntos de pessoas: "*A*" é o conjunto das que gostam de música; "*B*", das que praticam esportes; e "*C*", das que leem livros. Se todo aquela que gosta de música pratica esportes, e todo praticante de esportes gosta de ler, assinale a alternativa que apresenta a correta relação entre *A*, *B*, e *C* em um diagrama lógico.

A) $A \supseteq B \supseteq C$
B) $A \subseteq B \subseteq C$
C) $A \cap B = \emptyset$
D) $A \cup B = C$

CONHECIMENTOS ESPECÍFICOS

21. De acordo com as diretrizes atuais do Conselho Federal de Medicina, entende-se por *cirurgias com internação de curta permanência* todos os procedimentos clínico-cirúrgicos que, pelo seu porte, dispensam o pernoite do paciente na unidade.

Sobre a prática de cirurgias com internação de curta permanência, analise as alternativas abaixo e assinale a assertiva incorreta.

A) A prática é contraindicada em caso de procedimentos que estão associados a dores, que exijam aplicação de narcóticos com efeito por tempo superior à permanência do paciente no estabelecimento.
B) Eventualmente, o pernoite poderá ocorrer, desde que o tempo de permanência na unidade não ultrapasse 24 horas.
C) Em relação ao estado físico, os pacientes que podem ser submetidos a cirurgias/procedimentos com internação de curta permanência são os classificados como ASA I e ASA II.
D) Após a realização do procedimento, o anestesista é o responsável pela liberação do paciente da sala de cirurgia e poderá ser responsável pela alta do serviço, desde que o cirurgião deixe tal autorização expressa em prontuário médico.

---

22. Paciente de 25 anos, previamente hígida, ASA I, nuligesta, evoluiu com quadro de taquicardia, precedida por náuseas, sudorese profusa, turvação visual, palidez, bocejamento e hiperventilação, acabando por evoluir para uma síncope, durante uma histeroscopia diagnóstica, sem uso de anestesia. Após poucos minutos, recupera a consciência e queixa-se de sensação de "fraqueza e morte iminente", mas está lucida e orientada, com sinais vitais estáveis. Assinale a alternativa correta que apresenta a etiologia mais provável para quadro ora apresentado.

A) Intoxicação por CO2.
B) Síndrome conversiva.
C) Reflexo vasovagal.
D) Perfuração uterina.

---

23. A seguir são listadas algumas condições e patologias que interferem na fertilidade e no ciclo gravídico-puerperal:

I. Idade materna acima de 35 anos.
II. Miomatose uterina.
III. Síndrome de Sheehan.
IV. Defeitos endometriais.

Apresentam os fatores de risco para o acretismo placentário

A) somente os itens I, II e IV.
B) somente os itens II, III e IV.
C) somente os itens II e IV.
D) somente os itens I e III.

24. "Durante muito tempo, os exames pré-operatórios foram solicitados de forma indiscriminada para todos os tipos de pacientes. A partir da década de 1980, vários questionamentos e pesquisas demonstraram que, na sua grande maioria, os exames solicitados como rotina no pré-operatório tinham pouca ou nenhuma importância no contexto da cirurgia, resultando em gastos adicionais desnecessários."

(CRISPI, C.P; et al. TRATADO DE ENDOSCOPIA GINECOLÓGICA, terceira edição, Ed. Revinter, p.101)

A seguir, são feitas correlações entre determinados exames e suas indicações para pacientes assintomáticas que irão se submeter a procedimentos de endoscopia ginecológica. Sobre o tema, assinale a alternativa que apresenta uma correlação incorreta.

A) Hemoglobina ou hematócrito: solicitar apenas para pacientes com idade superior a 60 anos, que menstruam ou para procedimentos com previsão de grande perda sanguínea.
B) Radiografia de tórax: pacientes tabagistas e/ou com idade superior a 60 anos.
C) Coagulograma: somente em casos que exigirão anestesias com bloqueios regionais.
D) Uréia, creatinina, glicose, sódio e potássio: somente para pacientes com idade superior a 60 anos.

---

25. Com relação ao tratamento do câncer de colo uterino, de acordo com o respectivo estadiamento do tumor, assinale a alternativa correta.

A) No Estádio Ib1, a radioterapia, associada à braquiterapia e quimioterapia radiossenbilizante, é a primeira opção terapêutica.
B) No Estádio IIa2, a traquelectomia radical com parametrectomia e linfadectomia pélvica está indicada para tumores acima de 2 cm.
C) No Estádio III, a radioterapia adjuvante, pós-operatória, não está indicada na presença de linfonodos positivos, em margens comprometidas e na invasão parametrial microscópica.
D) No Estádio IV, a radioterapia adjuvante, pós-operatória, está indicada na presença de linfonodos positivos, em margens comprometidas e na invasão parametrial microscópica.

---

26. A seguir, são feitas afirmações a respeito de fatores determinantes para o aumento da incidência de leiomiomas. Sobre o tema, assinale a alternativa que contém uma associação incorreta.

A) História familiar: risco relativo de cerca de 3 a 4 em pacientes com história familiar positiva para miomatose uterina.
B) Raça negra: maior risco de aparecimento de miomas do que a raça branca e de apresentação clínica mais tardia.
C) Nuliparidade: maior risco de aparecimento de miomas; gestações que terminarem em abortamento não reduzem o risco de miomatose uterina.
D) Obesidade: risco três vezes maior para pacientes acima de 70 kg.

Considere o caso clínico a seguir para responder às questões 27 e 28.

Paciente de 37 anos, tabagista, com história de salpingectomia esquerda devido à gestação ectópica rota há 2 anos, sem filhos, portadora de Síndrome dos Ovários Policísticos, realizou indução de ovulação com FSH recombinante e inseminação intrauterina com sucesso gestacional. Ao realizar a primeira ecografia com 6 semanas de gestação, foi constatado que a cavidade uterina apresentava endométrio com cerca de 6 mm de espessura, associado à reação de Árias-Stella, sem achados sugestivos de gestação tópica, e presença de saco gestacional com 2,4 cm, inserido em região ampular de trompa direita, com embrião visualizado e sem atividade cardíaca visível. Presença de discreta quantidade de líquido livre em fundo de saco posterior, sem níveis ou debris. Dosagem de beta-hCG na ocasião = 16.500 mUI/ml. Assintomática.

27. Diante das informações acima, assinale a alternativa que apresenta a melhor conduta a ser tomada, sabendo que a paciente apresenta desejo reprodutivo.

A) Conduta expectante, com acompanhamento de beta-hCG seriado semanal até que chegue a zero, visto que a ecografia já evidencia achados sugestivos de aborto tubário.
B) Tratamento conservador com Metotrexato e acompanhamento de beta-seriado, visando a preservar a fertilidade da paciente.
C) Videolaparoscopia com salpingectomia direita; encaminhar para FIV.
D) Laparotomia exploradora com salpigostomia, tentando preservar a trompa remanescente.

---

28. Constituem fatores de risco para o quadro apresentado pela paciente, <u>exceto</u>:

A) Síndrome dos Ovários Policísticos.
B) Idade acima de 35 anos e tabagismo.
C) Gestação ectópica prévia.
D) Tratamento de reprodução assistida.

---

29. A figura abaixo representa um instrumento frequentemente utilizado na histerectomia vaginal:

Assinale a alternativa que apresenta o nome correto do instrumento ora ilustrado.

A) Valva de Auvard.
B) Valva de Breisky.
C) Valva de Doyen.
D) Afastador de Bennett.

30. Paciente de 31 anos, G2P2C1A0, com 26 horas pós-parto cesáreo por sofrimento fetal agudo, evidenciado após 5 horas de trabalho de parto, devido a padrão comprimido e não responsivo a estímulo sonoro, oxigênio e decúbito lateral esquerdo durante cardiotocografia. Realizada raquianestesia com morfina. No momento, refere ter aceitado bem a dieta e ainda não ter deambulado, elimina flatus, porém ainda não apresentou diurese. Queixa-se de dor em andar inferior do abdômen, em moderada intensidade.

Ao exame físico: bom estado geral, hipocorada (+/4+), hidratada, anictérica, acianótica, a febril ao tato e eupneica. PA: 100 x 70 mmHg. Pulso: 100 bpm. SpO2: 98% em ar ambiente. Abdome globoso, timpânico, distendido, com ferida operatória limpa e seca, sem sinais de flogose, útero contraído 2 cm acima da cicatriz umbilical, com dor a palpação de andar inferior, sem sinais de irritação peritonial, ruídos hidroaéreos presentes. Genitália feminina típica, com evidência de loquiação sanguinolenta, de aspecto fisiológico, em fralda. Extremidades sem edema ou sinais de trombose venosa profunda, com pulsos periféricos amplos e simétricos, palpáveis nas 4 extremidades distais.

Com base no ora exposto, assinale a alternativa correta que apresenta o diagnóstico e conduta mais prováveis, respectivamente.

A) Puerpério fisiológico. Cuidados de rotina.
B) Bexigoma. Sondagem vesical de alívio.
C) Atonia uterina. Derivado de ergot intramuscular e misoprostol via retal.
D) Restos ovulares. Curetagem uterina.

---

31. São contraindicações ao uso de Sistema Intrauterino de Levonorgestrell (SIU-LNG), <u>exceto</u>:

A) Gravidez ectópica prévia.
B) Doenças hepáticas agudas.
C) Endometriose intestinal.
D) Aborto infectado nos últimos 90 dias.

---

32. "Desenvolvido pelo Ministério da Saúde em 1975, é resultado da unificação de mais de quarenta modelos de instrumentos utilizados ao longo dos anos, para coletar dados sobre a mortalidade no país. Possui variáveis que permitem, a partir da *causa mortis* atestada pelo médico, construir indicadores e processar análises epidemiológicas, que contribuam para a eficiência da gestão em saúde."

Sobre o assunto acima, assinale a alternativa correta que apresenta o sistema de informação em saúde a que se refere.

A) SUS notifica.
B) SINASC.
C) SINAN.
D) SIM.

Considere o caso clínico a seguir para responder às questões 33 e 34.

Gestante de 40 anos, G2P1C1A0, com 24 semanas de idade gestacional, dá entrada na emergência queixando-se de desconforto torácico súbito, associado à dispneia em repouso, fraqueza, palpitações e sensação de vertigem. Ao exame clínico, apresenta-se hipocorada (++/4+), hidratada, orientada e ansiosa. PA = 100 x 60 mmHg. Após a realização do exame obstétrico, que não revelou alterações dignas de nota, foi submetida a um eletrocardiograma, cujo resultado é a imagem abaixo:

33. Mediante as informações apresentadas, assinale a alternativa que condiz com a patologia representada pelo traçado acima.

A) Flutter atrial.
B) Fibrilação atrial.
C) Taquicardia supra-ventricular.
D) Bloqueio de ramo direito.

34. Em relação ao caso clínico apresentado, analise os itens abaixo:

I. Reversão do quadro, com manobra vagal e possível cardioversão elétrica.
II. Iniciar digoxina imediatamente para o controle do quadro e considerar o verapamil como uma boa alternativa em caso de falha terapêutica.
III. Apesar do elevado risco de morbidade, a situação exige indicação de procedimento invasivo para a ablação intracardíaca ou implante de marcapasso e desfibrilador intracardíaco, imediatamente.

Acerca da abordagem inicial para o caso em questão, assinale a alternativa correta.

A) Somente o item I está correto.
B) Somente o item II está correto.
C) Somente o item III está correto.
D) Todos os itens estão incorretos.

35. Acerca da realização de procedimentos laparoscópicos em gestantes, assinale a alternativa incorreta.

A) A indicação de tratamentos laparoscópicos não difere entre gestantes e não gestantes, e pode ser praticada em qualquer trimestre da gravidez.
B) A posição da primeira punção deve sempre ser ajustada em função da posição do fundo uterino.
C) No caso de massas anexiais, a conduta expectante é aceitável em caso de paciente assintomática, com massas de diâmetro menor que 6 cm e sem sinais de malignidade.
D) Está indicada a tocólise profilática de rotina no pós-operatório por, no mínimo, 48 horas.

36. A obstrução baixa do trato urinário fetal (OBTU) está associada a elevadas taxas de mortalidade perinatal. O advento da cistoscopia fetal transabdominal parece melhorar a acurácia do diagnóstico e propor uma nova modalidade de tratamento para a patologia. São critérios de inclusão para o tratamento fetal da OBTU por cistoscopia, exceto:

A) Gestações únicas.
B) Cariótipo fetal normal.
C) Idade gestacional acima de 26 semanas.
D) Ausência de anomalias estruturais cardíacas no ecocardiograma fetal.

37. No que concerne à Resolução do Ministério da Saúde nº 453/2012, analise as informações a seguir, indicando "V" para verdadeira e "F" para falsa:

( )	A Resolução mostrou premissas opostas ao artigo 1º, da Lei nº 8.142. de 28 de dezembro de 1990, que culminou com menor autonomia das Conferências de Saúde e Plenárias de Conselhos de Saúde Municipais, centralizando as ações na Esfera Estadual.
( )	Sua aprovação revogou a Resolução nº 333/2003, no intuito de dar mais clareza às normas orientadoras de estruturação e funcionamento dos Conselhos de Saúde.
( )	O processo bem-sucedido de descentralização da saúde promoveu o surgimento de Conselhos Regionais, Conselhos Locais e Conselhos Distritais de Saúde, incluindo os Conselhos dos Distritos Sanitários Especiais Indígenas.

Assinale a alternativa que apresenta a sequência correta obtida no sentido de cima para baixo.

A) F - V- F.
B) V- F- V.
C) F- V- V.
D) V- V- F .

38. O controle social no Sistema Único de Saúde (SUS) se dá através de instâncias colegiadas. Sobre as instâncias colegiadas que fazem parte do SUS, assinale a alternativa correta.

A) O Conselho Nacional de Secretários de Saúde (CONASS) e o Conselho Nacional de Secretários Municipais de Saúde (CONASEMS) terão representação na Conferência Nacional de Saúde.
B) A representação dos usuários nos Conselhos de Saúde e Conferências será paritária em relação aos prestadores de serviços e profissionais da saúde.
C) O Conselho de Saúde, em caráter permanente e deliberativo, atua na formulação de estratégias e no controle da execução da política de saúde na instância correspondente, inclusive nos aspectos econômicos e financeiros, cujas decisões serão homologadas pelo chefe do poder legalmente constituído em cada esfera do governo.
D) As Conferências de Saúde e os Conselhos de Saúde terão sua organização e normas de funcionamento definidas em regimento próprio, aprovadas pelo Ministério da Saúde.

39. Observe as imagens abaixo, que ilustram um procedimento cirúrgico realizado por via vaginal e, a seguir, assinale a alternativa correta.

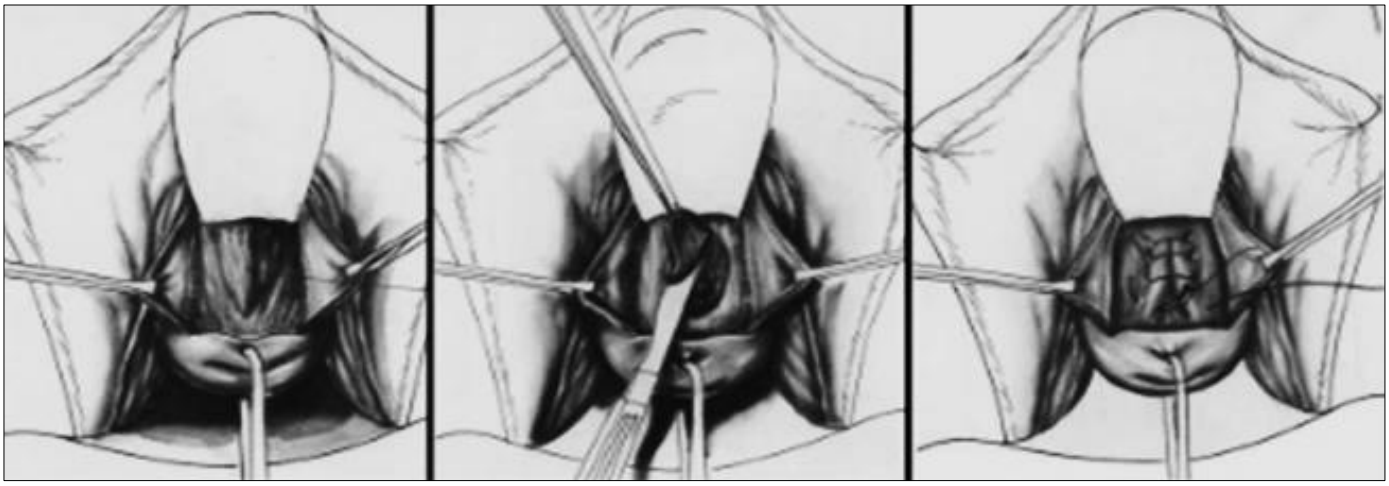

A) As imagens ilustram a cirurgia de circlagem definitiva, que é realizada fora do período gestacional; a grande crítica que se faz a esta técnica se refere ao risco de infertilidade associado à sutura do istmo, podendo levar à estenose e obliteração do canal istmocervical.
B) As imagens representam os processos de divulsão e dissecação dos ligamentos cardinais para liberação do colo uterino, técnica empregada na histerectomia vaginal.
C) A técnica representada se trata do processo de transgenitalização ou neofaloplastia, popularmente conhecida como cirurgia de mudança de gênero, que é feita com o objetivo de adequar as características físicas e dos órgãos genitais da pessoa transgênero.
D) Esta cirurgia normalmente é indicada para mulheres de idade, com prolapso uterino, mas que têm contraindicações à histerectomia, e que não desejam ter atividade sexual depois da cirurgia.

---

40. Paciente de 25 anos, G0, no 7º dia pós-operatório de videolaparoscopia para ressecção de focos de endometriose profunda, evoluindo com dor lombar 7/10 e incontinência urinária. Realizada urografia excretora, que revelou a seguinte imagem:

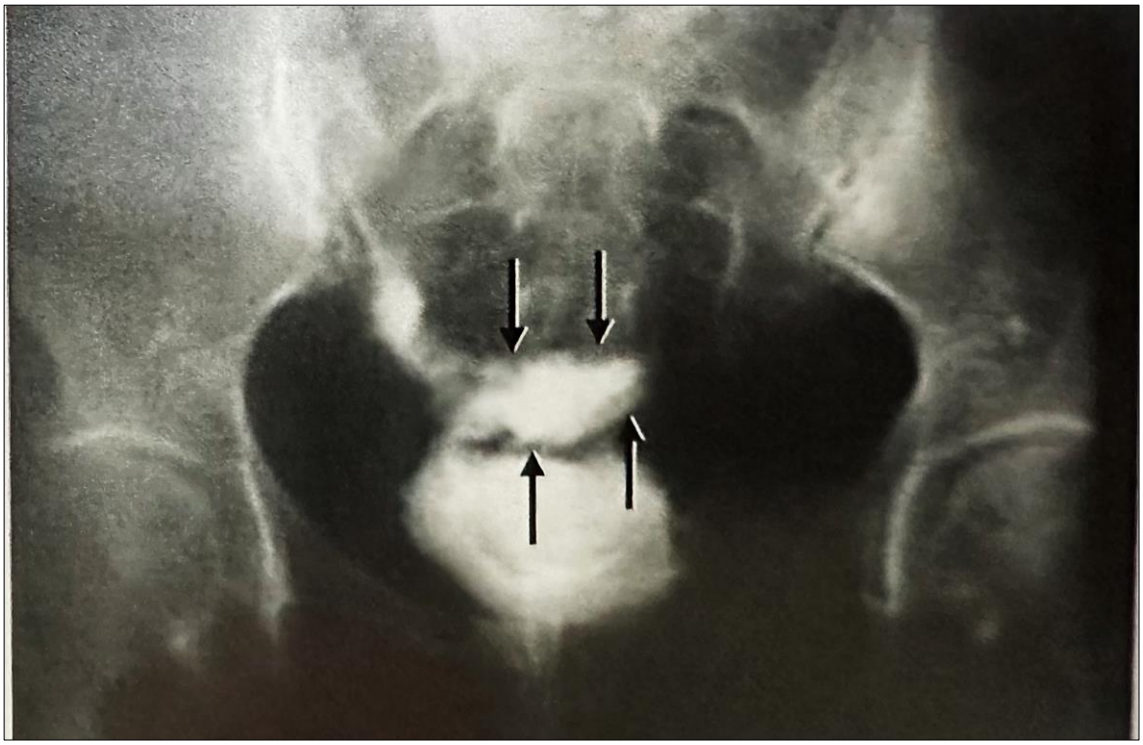

Mediante o ora exposto, assinale a alternativa correta que apresenta o provável diagnóstico.

A) Pinçamento de ureter.
B) Fístula ureterovaginal.
C) Hiperatividade do detrusor.
D) Baixa pressão de esfíncter vesical.