



Concurso Público para provimento dos cargos efetivos de servidores
do Poder Judiciário do Estado do Acre

TÉCNICO JUDICIÁRIO - TÉCNICO EM SEGURANÇA DO TRABALHO

CADERNO DE QUESTÕES

24/03/2024

DISCIPLINA	QUESTÕES
Língua Portuguesa	01 a 10
Raciocínio Lógico e Matemático	11 a 15
Atualidades e História, Geografia e Conhecimentos Gerais do Brasil e do Acre	16 a 20
Noções de Informática	21 a 25
Legislação	26 a 30
Conhecimentos Específicos do Cargo	31 a 60
Prova de Redação	-

SOMENTE ABRA ESTE CADERNO QUANDO AUTORIZADO

LEIA ATENTAMENTE AS INSTRUÇÕES

Atenção: Transcreva no espaço designado da sua FICHA DE IDENTIFICAÇÃO, com sua caligrafia usual, considerando as letras maiúsculas e minúsculas, a seguinte frase:

A criança soprou o dente-de-leão e sorriu.

1. Quando for autorizado abrir o caderno de questões, verifique se ele está completo ou se apresenta imperfeições gráficas que possam gerar dúvidas. Se isso ocorrer, solicite outro exemplar ao(a) fiscal de sala.
2. Este caderno é composto por questões de múltipla escolha. Cada questão apresenta quatro alternativas de respostas, das quais apenas uma é a correta.
3. O cartão-resposta é personalizado e não será substituído em caso de erro no preenchimento. Ao recebê-lo, confira se seus dados estão impressos corretamente. Se houver erro de impressão, notifique o(a) fiscal de sala.
4. Preencha, integralmente, um alvéolo por questão, utilizando caneta de tinta AZUL ou PRETA, fabricada em material transparente. A questão deixada em branco, com rasura ou com marcação dupla terá pontuação ZERO.

CONCURSO PÚBLICO

Leia o Texto 1 para responder às questões de 01 a 04.

Texto 1

Geração Alpha é o nome dado para quem nasceu desde 2010, e ainda vai nascer até 2025. Eles sucedem a Geração Z, que veio à luz entre 1997 e 2009. Enquanto boa parte da Geração Z não teve contato com smartphones nos primeiros anos da infância, os alphas passaram por sua lavagem cerebral, digamos assim, logo na saída do útero.

Nos EUA, 90% das crianças com 1 ano têm contato com tablets e smartphones. E uma pesquisa, de 2019 com 3 mil crianças ao redor do mundo, detectou que a profissão mais desejada pelos pequenos ao crescer era a de YouTuber.

Além disso, os alphas também são mais propensos a crescer em configurações familiares menos tradicionais, com famílias inter-raciais, homoafetivas ou com mães e pais solos – uma revolução de proporções históricas.

A moda de dividir os seres humanos em safras, diga-se, pegou quando os nascidos nos EUA na prosperidade do pós-guerra, entre 1946 e 1964, ganharam o rótulo de baby boomers (explosão de bebês). As outras denominações (Geração X, Y, Z, alpha) foram vindo na sequência.

Mas vale lembrar que isso não é ciência. Não é possível dizer que alguém nascido em 1998 difere grande coisa de quem veio ao mundo em 1995. Porém, a divisão tem sua utilidade na hora de analisar tendências da sociedade para o longo prazo.

CARBINATTO, Bruno. *O que é a geração Alpha?* Disponível em: <https://vocesa.abril.com.br/coluna/guru/o-que-e-ageracao-alpha>. Acesso em: 6 de fev. 2024. [Adaptado].

QUESTÃO 01

Na situação comunicativa em que se insere, o texto tem a função social de:

- (A) descrever de modo detalhado um episódio particular.
- (B) contar uma história por meio do uso de técnicas literárias.
- (C) impor regras e princípios para o uso de rótulos específicos.
- (D) expor informações e opiniões sobre um determinado tema.

QUESTÃO 02

De acordo com o texto, a divisão humana em “safra” ou gerações, iniciada no período pós-guerra,

- (A) é considerada fruto de estudos realizados na área de ciências exatas.
- (B) causa dúvidas por não haver consenso sobre o ano de início de cada geração.
- (C) contribui para compreender fenômenos sociais em faixas etárias distintas.
- (D) expõe de modo equivocado características de quem nasceu em certo ano.

QUESTÃO 03

No primeiro parágrafo, o trecho “Enquanto boa parte da geração Z não teve contato com smartphones nos primeiros anos da infância, os alphas passaram por sua lavagem cerebral, digamos assim, logo na saída do útero”, é um argumento:

- (A) histórico.
- (B) de autoridade.
- (C) de exemplificação.
- (D) por comparação.

QUESTÃO 04

No trecho “Geração alpha é o nome dado para quem nasceu desde 2010, e ainda vai nascer até 2025”, o pronome “quem” é retomado pelo mecanismo denominado de

- (A) repetição.
- (B) elipse.
- (C) substituição.
- (D) coesão lexical.

RASCUNHO

Leia o Texto 2 para responder às questões de 05 a 08.

Texto 2

A conexão do aluno deve ser com a escola, não com o celular. Esse é o lema da Prefeitura do Rio de Janeiro para o início do ano letivo na rede municipal. A volta às aulas traz novidades: o uso do telefone está proibido.

Desde agosto do ano passado, os estudantes só podiam pegar aparelhos nos intervalos. Mas agora um decreto do prefeito Eduardo Paes ampliou essa proibição — o celular está vetado no horário de aula, durante o recreio e fora da sala quando houver explanação do professor e realização de trabalhos individuais ou em grupo.

Os smartphones devem ficar na mochila ou na bolsa, desligados ou em modo silencioso. Sequer a vibração é permitida. Exceções estão previstas para casos específicos, como alunos com deficiência ou em situações de força maior — como doença.

Os pais aprovaram a intervenção. Não à toa, a consulta pública realizada pela Secretaria Municipal de Educação do Rio, entre dezembro e janeiro, recebeu 10.437 contribuições, sendo 83% favoráveis à proibição.

EDITORA 3. Celular na escola: usar ou não usar? Eis a questão resolvida pelo Rio de Janeiro. Disponível em: <<https://istoe.com.br/celular-na-escola-usar-ou-nao-usar-eis-a-questao-resolvida-pelo-rio-de-janeiro/>>. Acesso em: 9 fev. 2024. [Adaptado].

QUESTÃO 05

Da leitura do texto, infere-se que:

- (A) o uso de celular durante todo o período de permanência na escola já estava proibido desde agosto do ano anterior.
- (B) os pais e/ou responsáveis por alunos da rede municipal discordam do decreto do prefeito por não terem sido consultados.
- (C) a proibição do celular se restringe aos momentos de explanação do professor e realização de trabalhos pelos alunos.
- (D) o lema da prefeitura sugere que os estudantes estavam mais conectados ao celular do que ao ambiente escolar.

QUESTÃO 06

No trecho “Os smartphones devem ficar na mochila ou bolsa, desligados ou em modo silencioso”, o termo “desligados” é classificado morfológica e sintaticamente, respectivamente, como:

- (A) adjetivo e predicativo do sujeito.
- (B) advérbio e objeto indireto.
- (C) adjetivo e complemento nominal.
- (D) advérbio e objeto direto.

QUESTÃO 07

Em “A volta às aulas traz novidades: o uso do telefone está proibido”, em relação à primeira, a segunda oração é classificada, pela gramática normativa, como subordinada substantiva

- (A) completiva nominal.
- (B) apositiva.
- (C) predicativa.
- (D) objetiva direta.

QUESTÃO 08

No último parágrafo, a locução adverbial “Não à toa” pode ser substituída, sem prejuízos para a construção de sentido do texto, por:

- (A) “Não sem motivo”.
- (B) “Gratuitamente”.
- (C) “Desnecessariamente”.
- (D) “Ao acaso”.

Leia o Texto 3 para responder às questões 09 e 10.

Texto 3

FALA,
HASHTAG!
BELEZA?

QUE HASHTAG?! MEU
NOME É JOGO DA VELHA.
RESPEITA MINHA HISTÓRIA!

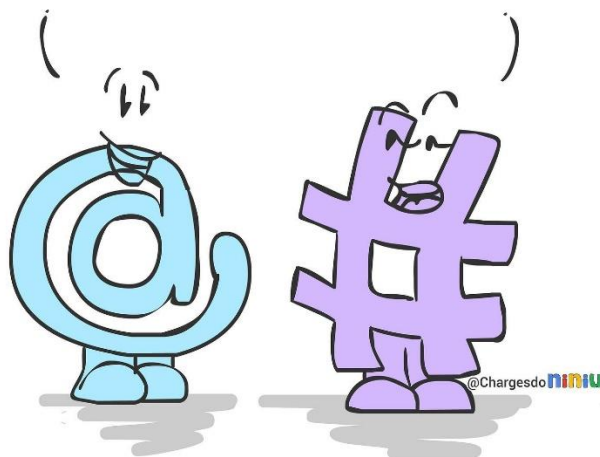

Disponível em: <<https://www.facebook.com/chargedoniniu/photos/a.2405848836122038/6000382283335324/?type=3>>. Acesso em: 10 fev. 2024.

QUESTÃO 09

A partir da combinação entre linguagem verbal e informações visuais, o objetivo da charge é:

- (A) satirizar o conflito entre diferentes gerações causado por mudanças linguísticas.
- (B) denunciar o emprego indevido do símbolo gráfico “arroba” na área de informática.
- (C) desaprovar o uso de gírias e estrangeirismos na fala dos símbolos gráficos.
- (D) ironizar o fato de a “arroba” detestar chamar a “hashtag” por outro nome.

QUESTÃO 10

Na charge, a fala da “arroba” é um exemplo de linguagem

- (A) arcaica.
- (B) regional.
- (C) informal.
- (D) rebuscada.

RASCUNHO**RASCUNHO**

QUESTÃO 11

Uma criança utilizando um baralho de 52 cartas formou um monte com uma carta, um monte com duas cartas, um monte com quatro cartas e, assim, sucessivamente. Se a regra que a criança criou é que os montes, a partir do primeiro, devem ter sempre o dobro de cartas do monte anterior, quantas cartas sobrarão sem ser utilizadas?

- (A) 20.
- (B) 21.
- (C) 22.
- (D) 23.

QUESTÃO 12

Em uma loja os vendedores recebem um salário fixo de R\$ 1.500,00, acrescido de uma comissão de 7% referente ao total do que venderam no mês. Qual será o valor recebido por um funcionário que vendeu R\$ 9.000,00 no mês?

- (A) R\$ 2.030,00.
- (B) R\$ 2.060,00.
- (C) R\$ 2.130,00.
- (D) R\$ 2.220,00.

QUESTÃO 13

Os juros adquiridos ao investir-se um capital de R\$ 10.000,00 a juros compostos, de 9% ao ano, durante um período de 24 meses, serão de aproximadamente,

- (A) R\$ 1.450,00.
- (B) R\$ 1.600,00.
- (C) R\$ 1.750,00.
- (D) R\$ 1.900,00.

QUESTÃO 14

Vale a pena abastecer seu carro com etanol, se o preço deste for no máximo 70% do preço da gasolina. Se o preço do litro da gasolina é R\$ 6,50, será mais vantajoso abastecer com etanol se o seu preço por litro for, no máximo:

- (A) R\$ 4,55.
- (B) R\$ 4,60.
- (C) R\$ 4,65.
- (D) R\$ 4,70.

QUESTÃO 15

Uma empresa recebeu, nas sete primeiras semanas de 2024, os seguintes totais de reclamações dos seus clientes:

Semana	1ª	2ª	3ª	4ª	5ª	6ª	7ª
Nº de reclamações	200	220	180	161	197	278	224

Com base nos dados apresentados na tabela, o número mediano de reclamações recebidas nas sete primeiras semanas por essa empresa é de

- (A) 197.
- (B) 200.
- (C) 210.
- (D) 215.

RASCUNHO

QUESTÃO 16

Leia a charge a seguir.



Disponível em: <<https://ndmais.com.br/opiniaio/charges/acesso-a-internet/>>.
Acesso em: 06 fev. 2024.

O conceito de globalização surge na década de 1980 e se populariza ao longo do tempo traduzindo aspectos diversos como a divisão de tecnologias na área de comunicação, circulação de informações e fluxos financeiros. Esse fenômeno mundial tem vários efeitos sobre a sociedade, a cultura e a economia mundial. Diante do exposto, a charge apresentada se insere nesse contexto ao expor

- (A) as dificuldades de acesso à internet entre pessoas que moram em áreas de morro devido as condições de relevo.
- (B) o acesso desigual de internet das pessoas mais pobres desmistificando que a globalização seja igual para todos.
- (C) as péssimas condições de moradia nas áreas urbanas das grandes cidades onde muitas vezes se tem escassez da rede técnica dificultando e acesso à internet.
- (D) o analfabetismo tecnológico que atinge a vida dos mais pobres por falta de renda para acessar a internet.

QUESTÃO 17

MATOPIBA é uma abreviação dos estados do Maranhão, Tocantins, Piauí e Bahia que designa uma extensão geográfica que recobre parcialmente os territórios dos quatro estados mencionados. Segundo o Instituto Brasileiro de Geografia e Estatística – IBGE, nesse território existem 324.326 estabelecimentos agrícolas que ocupam uma área de 73.173.485 hectares. Sobre o MATOPIBA sabe-se que é um território de uma

- (A) confluência cultural de povos do cerrado.
- (B) expansão da produção de eucalipto.
- (C) crescimento da indústria farmacológica.
- (D) nova fronteira agrícola do Brasil.

QUESTÃO 18

O Estado do Acre possui uma vasta diversidade de povos originários distribuídos em 11 dos seus 22 municípios. São 34 Terras indígenas (TI) reconhecidas abrangendo 46% no seu território. Os povos originários que vivem nesse território são os

- (A) Jaminawa, Manchineri, Kaxinawá, Kulina, Ashawinka e os isolados.
- (B) Guarani, Mbya, Guarani nhandeva, Ava guarani, Kaingang e Xetá.
- (C) Ka'apor, Guajá, Tenetahara, Timbira, Kanela, Krikati e Gamela.
- (D) Guarani, Kaiowá, Terena, Kadwéu, Kinikinaw, Ofaié e Guató.

RASCUNHO

QUESTÃO 19

Leia a reportagem a seguir.

A estudante Taylane Lima, 23, mora na comunidade Manoel Marques, às margens da rodovia AC-90, conhecida como Transacreana, na periferia de Rio Branco. Composta por 15 famílias, a comunidade está localizada a 3 quilômetros de Riozinho do Rôla, um dos principais afluentes do Rio Acre. Sem chuvas e com a diminuição do lençol freático, todos os açudes que abastecem a vila também secaram, afirmam os moradores.(...)

Disponível em: <<https://brasil.mongabay.com/2021/12/de-enchentes-a-seca-acre-enfrenta-era-dos-extremos-climaticos>>. Acesso em: 10 fev. 2024.

[Adaptado].

A situação elucidada revela um dos principais problemas ambientais que atinge o bioma amazônico e pantanal nos últimos anos. As transformações em nível global, regional e local afetam de modo contundente a realidade das comunidades acreanas tendo como consequência a falta de água potável. São causadores desses problemas

- (A) a produção de lixo urbano, a migração para grandes centros e a concentração fundiária.
- (B) o desmatamento, os incêndios florestais e o aumento do número de pastagens.
- (C) a invasão de terras indígenas, a produção de carvão e as plantações de eucalipto.
- (D) o crescimento populacional, o manejo inadequado do solo e a produção industrial.

RASCUNHO**QUESTÃO 20**

A faixa de Gaza é um território estreito de 362 Km² que faz fronteira leste com Israel, oeste com o mar mediterrâneo e sul com o Egito. Conhecida como a maior prisão a céu aberto do mundo por estar sob controle de Israel, nela viviam 2 milhões de palestinos, jovens em sua maioria – quase metade da população tem menos de 18 anos. Desde outubro de 2023 esse território foi imposto a bloqueio total de alimentos, medicamentos, água, combustível e eletricidade, um ataque que atinge muitos civis causando suas mortes, perpetrado por um conflito entre grupos sionistas de Israel contra o Hamas, formado por palestinos extremistas. As raízes históricas desse conflito têm sua origem

- (A) na revolução fundamentalista de 1979 no Irã com o governo de Aiatolá Khomeini.
- (B) na guerra dos Seis Dias envolvendo a luta entre árabes e judeus e marcada pelo massivo avanço da população palestina sobre territórios israelenses.
- (C) na criação do Estado de Israel e a partilha da Palestina, em razões historicamente determinadas.
- (D) no descumprimento, pelo Estado de Israel, das Convenções de Genebra e Protocolos Adicionais podendo ser responsabilizado na Corte Internacional de Justiça de Haia.

RASCUNHO

QUESTÃO 21

Uma planilha eletrônica é um software, que permite a organização, a análise e a manipulação de dados em formato de tabela. Ela é composta por células dispostas em linhas e colunas, em que é possível inserir números, textos e fórmulas para realizar cálculos automáticos. As planilhas eletrônicas são amplamente utilizadas em diversos contextos, como contabilidade, finanças, engenharia, ciência de dados e gerenciamento de projetos, devido à sua flexibilidade e à capacidade de automatizar tarefas repetitivas. Ao utilizar a fórmula =SOMASE (A1:A10;">10";B1:B10) no Microsoft Excel na célula A12, qual será o valor resultante?

	A	B	C
1	5	30	
2	15	10	
3	5	30	
4	5	10	
5	15	10	
6	5	10	
7	5	10	
8	5	10	
9	5	30	
10	20	10	
11			
12			
13			

- (A) 15.
- (B) 30.
- (C) 50.
- (D) 70.

QUESTÃO 22

Serviços de correio eletrônico são sistemas que permitem o envio, o recebimento e o gerenciamento de mensagens eletrônicas, conhecidas como e-mails. Esses serviços funcionam por meio de protocolos de comunicação, como SMTP, POP3 ou IMAP. Eles possibilitam a troca de mensagens entre usuários através de uma rede de computadores de forma rápida e eficiente. É considerada uma característica do protocolo IMAP:

- (A) ser usado para enviar e-mails entre servidores assim como o SMTP.
- (B) permitir o acesso a e-mails em vários dispositivos sem baixá-los.
- (C) ser o protocolo mais antigo e menos seguro em comparação com POP3.
- (D) fazer downloads de mensagens para o dispositivo do usuário e removê-las do servidor de e-mails.

QUESTÃO 23

Qual o atalho é usado para capturar uma parte específica da tela a ser selecionada após a aplicação do atalho no sistema operacional Windows 10?

- (A) Alt + S
- (B) Ctrl + P
- (C) Windows + S
- (D) Windows + Shift + S

QUESTÃO 24

Qual é o caminho no navegador Google Chrome para ativar a opção que, ao fechar o navegador e abrir novamente, as guias e as janelas que estavam abertas antes sejam restauradas?

- (A) Configurações > Inicialização > Restaurar configurações padrão.
- (B) Configurações > Inicialização > Configurações de conteúdo.
- (C) Configurações > Inicialização > Continuar de onde você parou.
- (D) Configurações > Inicialização > Restaurar dados de navegação.

QUESTÃO 25

Qual dos seguintes aplicativos para manipulação de planilhas eletrônicas no sistema operacional Windows é um software livre?

- (A) Calc.
- (B) Google Sheets.
- (C) Microsoft Excel.
- (D) Numbers.

RASCUNHO

QUESTÃO 26

De acordo com a Lei nº 8.429/1992 (Lei de Improbidade Administrativa), constitui um ato de improbidade administrativa que importa em enriquecimento ilícito

- (A) permitir, facilitar ou concorrer para que terceiro se enriqueça ilicitamente.
- (B) agir ilicitamente na arrecadação de tributo ou de renda, bem como no que diz respeito à conservação do patrimônio público.
- (C) agir para a configuração de ilícito na celebração, na fiscalização e na análise das prestações de contas de parcerias firmadas pela administração pública com entidades privadas.
- (D) aceitar emprego, comissão ou exercer atividade de consultoria ou assessoramento para pessoa física ou jurídica, que tenha interesse suscetível de ser atingido ou amparado por ação ou omissão decorrente das atribuições do agente público, durante a atividade.

QUESTÃO 27

A Lei nº 9.784/1999 regula o processo administrativo no âmbito da Administração Pública Federal. Nela, salvo disposição legal em contrário,

- (A) o recurso administrativo tramitará no máximo por duas instâncias administrativas.
- (B) o prazo para interposição de recurso administrativo é de trinta dias, contado a partir da ciência ou divulgação oficial da decisão recorrida.
- (C) o recurso não tem efeito suspensivo.
- (D) o recurso administrativo deverá ser decidido no prazo máximo de dez dias, a partir do recebimento dos autos pelo órgão competente.

QUESTÃO 28

Com base na Lei nº 12.527/2011 (Lei de Acesso à Informação), o prazo máximo de restrição de acesso à informação secreta é de:

- (A) 35 (trinta e cinco) anos.
- (B) 25 (vinte e cinco) anos.
- (C) 15 (quinze) anos.
- (D) 5 (cinco) anos.

QUESTÃO 29

A Comissão Mista de Reavaliação de Informações, de acordo com o Decreto nº 7.724/2012 (Regulamenta a Lei nº 12.527/2011), será presidida:

- (A) pelo Gabinete de Segurança Institucional da Presidência da República.
- (B) pela Casa Civil da Presidência da República.
- (C) pelo Ministério da Defesa.
- (D) pelo Ministério da Fazenda.

QUESTÃO 30

De acordo com o art. 5º da Constituição Federal de 1988, constitui crime inafiançável e imprescritível a prática:

- (A) da ação de grupos armados, civis ou militares, contra a ordem constitucional e o Estado Democrático.
- (B) da tortura.
- (C) do tráfico ilícito de entorpecentes e drogas afins.
- (D) do terrorismo.

RASCUNHO

QUESTÃO 31

A seguridade social compreende um conjunto integrado de ações de iniciativa dos poderes públicos e da sociedade, destinado a assegurar o direito relativo à saúde, à previdência e à assistência social. São requisitos da seguridade social, respectivamente, o princípio e o fundamento

- (A) da seletividade e da distributividade dos benefícios e serviços.
- (B) da redutibilidade e da preservação do poder aquisitivo.
- (C) da equidade e da centralização da administração.
- (D) da parcialidade da cobertura e do atendimento.

QUESTÃO 32

A NR-16 regulamenta quais são as atividades perigosas para fins de percepção do adicional de periculosidade. Segundo a NR-16 são consideradas atividades ou operações perigosas:

- (A) deslocar para o trabalho de motocicleta, no percurso da residência para o trabalho e do trabalho para a residência.
- (B) operar em postos de serviços e bombas de abastecimento de inflamáveis líquidos.
- (C) proteger o patrimônio exercendo tarefas de fiscalização do local, sem uso de arma de fogo.
- (D) instalar equipamentos elétricos desenergizados ou alimentados por extra-baixa tensão.

QUESTÃO 33

A NR-23 remete à obrigatoriedade de adoção de medidas de prevenção de incêndios às legislações estaduais e às normas técnicas oficiais. Dentro do contrato de trabalho, cabe as organizações providenciar aos trabalhadores informações que possibilitem a percepção destes quanto aos riscos existentes no ambiente de trabalho. A organização deve providenciar para todos os trabalhadores, informações sobre

- (A) procedimentos de abertura, saídas e vias de passagem que devem ser mantidas obstruídas e que deverão ser fechadas à chave.
- (B) procedimentos da saída de emergência que deverá ser fechada à chave ou presa durante a jornada de trabalho.
- (C) procedimentos de resposta aos cenários de emergências e para evacuação dos locais de trabalho com segurança.
- (D) procedimentos que padronizem em um número único as saídas de emergência de modo que nesses locais tenha uma saída morosa.

QUESTÃO 34

A Comissão Interna de Prevenção de Acidentes (CIPA) tem como objetivo a prevenção de acidentes e doenças de modo a tornar compatível permanentemente o trabalho com a preservação da vida e a promoção da saúde do trabalhador. São atribuições da Comissão Interna de Prevenção de Acidentes:

- (A) propor ao SESMT, quando houver, ou à organização, a análise das condições ou das situações de trabalho nas quais considere haver risco grave e iminente à segurança e à saúde dos trabalhadores e, se for o caso, a interrupção das atividades até a adoção das medidas corretivas e de controle.
- (B) requisitar à organização as informações sobre questões relacionadas à segurança e à saúde dos trabalhadores, não incluindo as Comunicações de Acidente de Trabalho – CAT.
- (C) registrar os riscos dos trabalhadores, por meio do mapa de risco, outra técnica ou ferramenta, com ordem de preferência e sem assessoria do Serviço Especializado em Segurança e em Medicina do Trabalho - SESMT.
- (D) promover, mensalmente, em conjunto com o SESMT, onde houver, a Semana Interna de Prevenção de Acidentes do Trabalho - SIPAT, conforme programação definida pela CIPA.

QUESTÃO 35

São beneficiários do Regime Geral de Previdência Social as pessoas físicas classificadas como segurados e dependentes. São segurados obrigatórios da Previdência Social as pessoas físicas que:

- (A) prestam serviço de natureza urbana, rural, doméstica ou intermitente a pessoa jurídica, em caráter eventual, sem subordinação e mediante remuneração.
- (B) estão em exercício de mandato eletivo no âmbito federal, estadual, distrital ou municipal e, desde que não sejam vinculadas à regime próprio de previdência social.
- (C) exerçam o trabalho de empregado doméstico, de forma contínua, subordinada, onerosa e pessoal a pessoa ou família, no âmbito residencial, por mais de um dia por semana.
- (D) sejam trabalhadores rurais contratados por produtor rural pessoa física, para o exercício de atividades de natureza temporária por prazo não superior a seis meses dentro do período de um ano.

QUESTÃO 36

A NR-17 visa estabelecer as diretrizes e os requisitos que permitam a adaptação das condições de trabalho às características psicofisiológicas dos trabalhadores, de modo a proporcionar conforto, segurança, saúde e desempenho eficiente no trabalho. No que se refere a organização do trabalho, deve-se levar em consideração:

- (A) os aspectos cognitivos que não comprometem a segurança e a saúde do trabalhador.
- (B) o ritmo de trabalho, sem ser necessário levar em conta as normas de produção.
- (C) o modo operatório, sendo um requisito de natureza aplicável obrigatória.
- (D) o conteúdo das tarefas e os instrumentos e meios técnicos disponíveis.

QUESTÃO 37

A NR-6 estabelece requisitos para aprovação, comercialização, fornecimento, e utilização dos Equipamentos de Proteção Individual. Com base na presente norma, considera EPIS:

- (A) as aparelhagens utilizadas pelo trabalhador, desde que sejam fabricadas para proteção restrita e total contra os riscos ocupacionais existentes no ambiente de trabalho.
- (B) os produtos de uso individual, tais como os uniformes, fornecidos pelas organizações para uso do trabalhador na padronização da equipe e na normatização das funções.
- (C) os equipamentos e os acessórios produzidos e desenvolvidos para proteger um indivíduo dentro de uma organização contra todo e qualquer risco específico do trabalho.
- (D) os dispositivos ou os produtos de uso individual utilizados pelo trabalhador, concebidos e fabricados para proteção contra os riscos ocupacionais existentes no ambiente de trabalho.

QUESTÃO 38

Nos termos do Decreto nº 3.048/1999, que regulamenta a previdência social, são princípios e objetivos:

- (A) a variabilidade e a divergência dos benefícios e serviços às populações urbanas e rurais.
- (B) a irredutibilidade do valor dos benefícios, de forma a preservar-lhe o poder aquisitivo.
- (C) a centralização da administração, mediante gestão quadripartite, sem a participação dos trabalhadores, empregadores e aposentados.
- (D) a parcialidade de participação nos planos previdenciários, sem equivalência dos benefícios.

QUESTÃO 39

O trabalho insalubre é aquele que expõe o trabalhador a condições laborais não saudáveis. A NR-15 define as atividades e operações de natureza insalubre, e estabelece que o exercício do trabalho em condições insalubres, assegura ao trabalhador a percepção do adicional equivalente à:

- (A) 40% (quarenta por cento) em grau máximo, 30% (trinta por cento) em grau médio e 20% (vinte por cento) em grau mínimo sobre o salário base ou da categoria do trabalhador.
- (B) 30% (trinta por cento) em grau máximo e 20% (vinte por cento) em grau médio e 10% (dez por cento) sobre o salário-mínimo da região.
- (C) 40% (quarenta por cento) em grau máximo, 20% (vinte por cento) em grau médio e 10% (dez por cento) em grau mínimo sobre o salário base ou da categoria do trabalhador.
- (D) 40% (quarenta por cento) em grau máximo, 20% (vinte por cento) em grau médio e 10% (dez por cento) em grau mínimo, sobre o salário-mínimo da região.

QUESTÃO 40

No que se refere ao processo eleitoral, para a escolha dos representantes da CIPA (Comissão Interna de Prevenção de Acidentes), compete ao empregador convocar eleições para escolha dos representantes dos empregados na CIPA, no prazo mínimo de 60 (sessenta) dias antes do término do mandato em curso. Nos termos da NR-5, o processo eleitoral deverá observar as seguintes condições:

- (A) inscrição e eleição individual, sendo que o período mínimo para inscrição será de 45 (quarenta e cinco) dias corridos.
- (B) realização de eleição em dias não úteis, respeitando a participação da maioria dos empregados do estabelecimento.
- (C) publicação e divulgação da relação dos empregados inscritos, em locais de fácil acesso e visualização, podendo ser em meio físico ou eletrônico.
- (D) apuração dos votos, em dias não úteis, com acompanhamento de representante da organização e dos empregados, sendo obrigatório o acompanhamento dos candidatos.

QUESTÃO 41

A NR-32 tem como finalidade estabelecer as diretrizes básicas para a implementação de medidas de proteção à segurança e à saúde dos trabalhadores dos serviços de saúde, bem como daqueles que exercem atividades de promoção e de assistência à saúde em geral. Para fins de aplicação desta NR, entende-se por serviços de saúde:

- (A) as edificações destinadas à prestação de assistência à saúde da população, e todas as ações de promoção, recuperação, assistência, pesquisa e ensino em saúde em qualquer nível de complexidade.
- (B) as edificações desde que sejam específicas para a prestação de assistência à saúde da população, e algumas ações de promoção, recuperação, assistência, pesquisa e ensino em saúde em específico nível de complexidade.
- (C) as diversas formas de recuperação em edificações determinadas, desde que não fiscalizadas pelos entes públicos federais e que promovam algumas ações de recuperação, assistência, pesquisa e ensino em saúde, e específico nível de complexidade.
- (D) as diversas formas de recuperação em edificações determinadas pelos entes públicos federais, desde que tenham objetivo na pesquisa e na assistência em níveis de complexidade específicos.

QUESTÃO 42

A NR-10, assegura que nos trabalhos em instalações elétricas, quando as medidas de proteção coletiva forem tecnicamente inviáveis ou insuficientes para controlar os riscos, devem ser adotado equipamentos de proteção individual específicos e adequados às atividades desenvolvidas. No que se refere as medidas de proteção individual segundo a NR, as vestimentas de trabalho devem ser

- (A) adequadas às atividades executadas, sem a obrigatoriedade da condutibilidade e da inflamabilidade.
- (B) adequadas, de maneira parcial, às atividades, desde que observada a resistividade elétrica.
- (C) adequadas às atividades, devendo contemplar a condutibilidade, a inflamabilidade e as influências eletromagnéticas.
- (D) liberadas sem a obrigatoriedade de contemplar a condutibilidade, a inflamabilidade e a influências eletromagnéticas.

QUESTÃO 43

A NR-24 regulamenta as condições mínimas de higiene e de conforto a serem adotadas pelas organizações. Segundo a presente norma regulamentadora, no que se refere as vestimentas de trabalho, caberá ao empregador:

- (A) fornecê-las em quantidade adequada ao uso, levando inclusive em consideração à necessidade de troca da vestimenta que será de no mínimo de cinco em cinco anos.
- (B) responsabilizar-se pela higienização com periodicidade dos uniformes de todos os trabalhadores, inclusive os que a lavagem ofereça riscos de contaminação.
- (C) fornecer peças que sejam confeccionadas com material e em tamanho adequados, visando o conforto e a segurança necessária à atividade desenvolvida pelo trabalhador.
- (D) substituir as peças conforme sua vida útil ou sempre que danificadas, repassando o ônus dessas trocas a cargo do empregado.

QUESTÃO 44

É responsabilidade do empregador a caracterização ou a descaracterização da periculosidade, mediante laudo técnico elaborado por Médico do Trabalho ou Engenheiro de Segurança do Trabalho, nos termos do artigo 195 da CLT. Segundo a NR-16, o exercício do trabalho em condições de periculosidade, assegura ao trabalhador:

- (A) a percepção de adicional de 30% (trinta por cento), incidente sobre o salário, com os acréscimos resultantes de gratificações, de prêmios ou da participação nos lucros da empresa.
- (B) a percepção de adicional de 40% (quarenta por cento), incidente sobre o salário-mínimo, sem os acréscimos resultantes de gratificações, de prêmios ou da participação nos lucros da empresa.
- (C) adicional de 40% (quarenta por cento), incidente sobre o salário, sem os acréscimos resultantes de gratificações, de prêmios ou da participação nos lucros da empresa.
- (D) a percepção de adicional de 30% (trinta por cento), incidente sobre o salário, sem os acréscimos resultantes de gratificações, de prêmios ou da participação nos lucros da empresa.

QUESTÃO 45

A Secretaria de Trabalho- STRAB, por meio da Subsecretaria de Inspeção do Trabalho - SIT, é o órgão de âmbito nacional competente em matéria de segurança e em saúde no trabalho. Segundo a NR-1, a secretaria tem competência para:

- (A) promover a fiscalização do cumprimento dos preceitos legais e regulamentares sobre Segurança e Saúde no Trabalho - SST em todo o território nacional.
- (B) conhecer, em primeira instância, dos recursos voluntários ou de ofício, das decisões proferidas pelo órgão federal competente em matéria de segurança e em saúde no trabalho, salvo disposição expressa em contrário.
- (C) participar da implementação da Política Municipal de Segurança e de Saúde no Trabalho – PMSST.
- (D) promover a Campanha Municipal de Prevenção de Acidentes do Trabalho – CAMPAT, e regulamentar sobre Segurança e Saúde no Trabalho - SST no município.

QUESTÃO 46

A NR-1 tem por objetivo estabelecer as disposições gerais, o campo de aplicação, os termos e as definições comuns às Normas Regulamentadoras - NR relativas à segurança e à saúde no trabalho, e às diretrizes e aos requisitos para o gerenciamento de riscos ocupacionais, e às medidas de prevenção em Segurança e em Saúde no Trabalho – SST, estabelecendo direitos e deveres a empregadores e a empregados, urbanos e rurais. Nos termos da referida Norma Regulamentadora, são direitos e deveres dos empregadores:

- (A) cumprir as disposições contratuais e as convencionais sobre segurança e saúde no trabalho, nesta ordem de prioridade.
- (B) determinar procedimentos que devem ser adotados em caso de acidente ou doença relacionada ao trabalho, sem necessidade da análise de suas causas.
- (C) elaborar ordens de serviço sobre segurança e saúde no trabalho, sem necessidade de dar ciência aos trabalhadores.
- (D) implementar medidas de prevenção, ouvindo os trabalhadores, conforme uma ordem de prioridade específica.

QUESTÃO 47

Embargo e interdição são medidas de urgência adotadas a partir da constatação de condição ou de situação de trabalho que caracterize grave e iminente risco ao trabalhador, conforme disposto na NR-3. O embargo e a interdição implicam em:

- (A) embargo na paralisação parcial ou total e definitiva da atividade econômica, e a interdição na paralisação parcial ou total da obra de construção do estabelecimento empresarial.
- (B) embargo na paralisação parcial ou total da atividade, da máquina ou equipamento, do setor de serviço ou estabelecimento, e a interdição na paralisação parcial ou total da obra de construção do estabelecimento.
- (C) paralisação parcial ou total da obra e a interdição na paralisação parcial ou total da atividade, da máquina ou equipamento, do setor de serviço ou do estabelecimento.
- (D) paralisação parcial ou total da obra, da máquina ou equipamento, do setor de serviço ou do estabelecimento e a interdição na paralisação parcial ou total da atividade econômica do estabelecimento.

QUESTÃO 48

Os Serviços Especializados em Segurança e em Medicina do Trabalho (SESMT) estão previstos e regulamentados na NR-4. A finalidade dos Serviços Especializados em Segurança e em Medicina do Trabalho (SESMT) é:

- (A) promover a realização de atividades de orientação, informação e conscientização dos trabalhadores quando da ocorrência de acidentes e doenças relacionadas ao trabalho.
- (B) conduzir as investigações dos possíveis acidentes do trabalho.
- (C) promover a saúde e proteger a integridade do trabalhador.
- (D) reduzir os custos operacionais das empresas na realização de atividades de orientação e conscientização dos trabalhadores para a prevenção de acidentes e doenças relacionadas ao trabalho.

QUESTÃO 49

A NR-5 estabelece os parâmetros e os requisitos da Comissão Interna de Prevenção de Acidentes – CIPA tendo por objetivo a prevenção de acidentes e doenças relacionadas ao trabalho, estabelecendo atribuições de modo a tornar compatível permanentemente o trabalho com a preservação da vida e promoção da saúde do trabalhador. De acordo com a referida Norma Regulamentar, a CIPA tem por atribuição:

- (A) acompanhar o processo de identificação de perigos e avaliação de riscos sem necessidade de adoção de medidas de prevenção.
- (B) verificar os ambientes e as condições de trabalho visando identificar situações que possam trazer riscos para a segurança e a saúde dos trabalhadores.
- (C) elaborar e acompanhar plano de trabalho que possibilite ou não a ação preventiva em segurança e saúde pública no trabalho por empregados.
- (D) participar no desenvolvimento e na implementação de programas relacionados à saúde do trabalhador fora do ambiente de trabalho.

QUESTÃO 50

O campo de aplicação das diretrizes e dos requisitos para o desenvolvimento do Programa de Controle Médico de Saúde Ocupacional - PCMSO nas organizações, está previsto na NR-7, e tem por objetivo proteger e preservar a saúde de seus empregados em relação aos riscos ocupacionais, conforme avaliação de riscos do Programa de Gerenciamento de Risco - PGR da organização. Esta Norma se aplica:

- (A) às organizações e aos órgãos públicos da administração direta e indireta, bem como aos órgãos dos poderes legislativo e judiciário e ao Ministério Público, que possuam empregados regidos pela Consolidação das Leis do Trabalho - CLT.
- (B) às organizações e aos órgãos públicos da administração direta e indireta, bem como aos órgãos dos poderes legislativo e judiciário e ao Ministério Público, que possuam trabalhadores regidos pelo regime estatutário previsto em Lei.
- (C) às organizações e aos órgãos públicos da administração direta e indireta, bem como aos órgãos dos poderes legislativo e judiciário e ao Ministério Público, que possuam trabalhadores regidos pelo regime temporário.
- (D) às organizações e aos órgãos públicos da administração direta e indireta, bem como aos órgãos dos poderes legislativo e judiciário e ao Ministério Público, que possuam trabalhadores regidos pelo regime comissionado.

QUESTÃO 51

De acordo com a NR-10, os trabalhadores que atuem em instalações elétricas energizadas com alta tensão, que exerçam suas atividades dentro dos limites estabelecidos como zonas controladas, devem ter HABILITAÇÃO, QUALIFICAÇÃO, CAPACITAÇÃO E AUTORIZAÇÃO DOS TRABALHADORES. Nos termos da referida NR, é considerado trabalhador qualificado aquele que:

- (A) comprovar conclusão de curso específico na área elétrica reconhecido pelo Sistema Oficial de Ensino.
- (B) comprovar habilitação profissional prévia sem a necessidade de registro no competente conselho de classe.
- (C) atender às condições de capacitação sem necessidade de orientação e responsabilidade de profissional habilitado.
- (D) atender às condições de capacitação mesmo com necessidade de orientação por se tratar de profissional inabilitado.

QUESTÃO 52

No que se refere as instalações sanitárias, a NR-24 estabelece as condições mínimas de higiene e de conforto a serem observadas pelas organizações. Segundo a presente norma regulamentadora, as instalações sanitárias devem:

- (A) ser mantidas em condição de conservação, limpeza, higiene, sem necessidade de recipientes para descartes.
- (B) ser ventiladas para o exterior ou com sistema de exaustão forçada e conter peças sanitárias íntegras.
- (C) dispor de água parcialmente canalizada e esgoto ligados à rede geral ou a outro sistema que não gere risco à saúde.
- (D) comunicar-se com os locais de trabalho por meio de passagens com piso e sem cobertura.

QUESTÃO 53

A Norma Regulamentadora NR-26 estabelece medidas quanto à sinalização e à identificação de segurança a serem adotadas nos locais de trabalho, e se aplicam aos estabelecimentos ou locais de trabalho. A referida Norma Regulamentadora estabelece a obrigação da adoção de cores para comunicação de segurança em estabelecimentos ou locais de trabalho, a fim de indicar e advertir acerca dos perigos e dos riscos existentes. As cores utilizadas para identificar os equipamentos de segurança, delimitar áreas, identificar tubulações empregadas para a condução de líquidos e gases, e advertir contra riscos, devem atender ao disposto nas normas técnicas oficiais. De acordo com a referida NR, o uso de cores:

- (A) dispensa o emprego de outras formas de prevenção de acidentes.
- (B) deve ser o mais reduzido possível a fim de não ocasionar distração, confusão e fadiga ao trabalhador.
- (C) desobriga o emprego de outras formas de prevenção de acidentes.
- (D) deve ser o mais alto possível, mesmo ocasionando distração, confusão ou fadiga ao trabalhador.

QUESTÃO 54

A NR-16 assegura ao trabalhador a percepção de Adicional para as atividades ou as operações perigosas, assim consideradas aquelas constantes dos Anexos desta Norma Regulamentadora. O Adicional de Periculosidade, incidente sobre o salário, sem os acréscimos resultantes de gratificações, de prêmios ou da participação nos lucros da empresa, estabelecido na referida Norma Regulamentadora, importa em:

- (A) 30% (trinta por cento).
- (B) 20% (vinte por cento).
- (C) 15% (quinze por cento).
- (D) 10% (dez por cento).

QUESTÃO 55

As Normas Regulamentadoras (NRs) têm por finalidade estabelecer as diretrizes básicas para a implementação de medidas de proteção à segurança e à saúde dos trabalhadores. A NR-32 versa sobre os serviços de saúde, bem como daqueles que exercem atividades de promoção e assistência à saúde em geral. Na etapa de identificação de perigos, deve conter a Identificação dos agentes biológicos mais prováveis, em função da localização geográfica e da característica do serviço de saúde e de seus setores, considerando:

- (A) fontes de exposição e dados de registros.
- (B) vias de transmissão e de saída permanente.
- (C) estudos epidemiológicos ou dados estatísticos.
- (D) inexistência do agente biológico no ambiente.

RASCUNHO

QUESTÃO 56

O Equipamento de Proteção Individual, (EPI) de fabricação nacional ou importado, só pode ser posto à venda ou utilizado com indicação do Certificado de Aprovação - CA, expedido pelo órgão de âmbito nacional competente em matéria de segurança e saúde no trabalho. De acordo com a NR-6, é de responsabilidade da organização:

- (A) comunicar ao órgão de âmbito nacional competente em matéria de segurança e saúde no trabalho qualquer irregularidade observada.
- (B) responsabilizar-se pela higienização e manutenção periódica, de modo voluntário, sem necessidade de conformidade com as informações fornecidas pelo fabricante.
- (C) comunicar ao órgão de âmbito municipal em matéria de segurança e saúde no trabalho algumas irregularidades observadas.
- (D) responsabilizar-se pela higienização e manutenção ocasional, não sendo padronizado tais medidas, em conformidade com as informações fornecidas pelo fabricante.

QUESTÃO 57

A Norma Regulamentadora – NR-17 visa estabelecer as diretrizes e os requisitos que permitam a adaptação das condições de trabalho às características psicofisiológicas dos trabalhadores, de modo a proporcionar conforto, segurança, saúde e desempenho eficiente no trabalho. Na movimentação e no transporte manual não eventual de cargas, devem ser adotadas medidas de prevenção, tais como:

- (A) implantar meios técnicos para viabilizar a duração ilimitada de prestação de serviço de transporte.
- (B) adequar o peso e o tamanho da carga (dimensões e formato) para que não provoquem o aumento do esforço físico que possa comprometer a segurança e a saúde do trabalhador.
- (C) limitar o intervalo, a ausência e o número de movimentos a serem efetuados pelos trabalhadores.
- (D) reduzir as distâncias a percorrer com cargas, quando aplicável; e efetuar a alternância com outras atividades ou pausas suficientes, entre períodos não superior a quatro horas.

QUESTÃO 58

O Programa de Controle Médico de Saúde Ocupacional (PCMSO) está inserido na NR-32. Caberá ao empregador capacitar, inicialmente e de forma continuada, os trabalhadores envolvidos para a utilização segura de produtos químicos. Segundo a norma regulamentadora, a capacitação deve conter, no mínimo, procedimentos de segurança relativos à:

- (A) manutenção do produto; apresentação de fichas com informações específicas de quais produtos estão em alto grau de exposição e os procedimentos básicos a serem adotados em situações de emergência.
- (B) utilização; apresentação de fichas descritivas com a explicação das informações nela contidas, e procedimentos a serem adotados em caso de incidentes, acidentes e em situações de emergência.
- (C) utilização, manutenção e informação sobre procedimentos básicos que serão adotados em situações de emergência, com a explicação das informações nela contidas, sem necessidade de comunicação ao estado.
- (D) utilização, manutenção e informação de outros procedimentos a serem adotados em caráter emergencial, com apresentação das fichas contendo informações básicas.

QUESTÃO 59

A seguridade social compreende um conjunto integrado de ações de iniciativa dos poderes públicos e da sociedade, destinado a assegurar o direito relativo à saúde, à previdência e à assistência social, conforme estabelecido no Decreto nº 3.048/1999. Nos termos do referido Decreto, a saúde é direito de todos e dever do Estado, garantido mediante políticas sociais e econômicas que visem à redução do risco de doença e de outros agravos, e ao acesso universal e igualitário às ações e serviços para sua promoção, proteção e recuperação. As atividades de saúde são de relevância pública, e sua organização obedecerá aos seguintes princípios e diretrizes:

- (A) provimento das ações e serviços mediante rede universal e sem hierarquia, integrados em sistema único.
- (B) centralização, com direção plúrima em cada esfera de governo.
- (C) atendimento parcial, com prioridade para as atividades preventivas.
- (D) participação da comunidade na gestão, na fiscalização e no acompanhamento das ações e dos serviços de saúde.

QUESTÃO 60

O Decreto nº 3.048/1999, estabelece que a assistência social é a política social que provê o atendimento das necessidades básicas, traduzidas em proteção à família, à maternidade, à infância, à adolescência, à velhice e à pessoa portadora de deficiência, independentemente de contribuição à seguridade social. Nos termos do referido Decreto, a organização da assistência social obedecerá às diretrizes de:

- (A) descentralização político-administrativa; e participação da população na formulação e no controle das ações em todos os níveis.
- (B) centralização político-administrativa; e participação da população na formulação e no controle das ações em todos os níveis.
- (C) descentralização político-administrativa; e participação da administração federal na formulação e no controle das ações em todos os níveis.
- (D) centralização político-administrativa; sem a participação da população na formulação e no controle das ações em todos os níveis.

RASCUNHO**RASCUNHO**

REDAÇÃO**Instruções**

Você deve desenvolver um dos gêneros oferecidos nas propostas de construção textual. O tema é único para os dois gêneros e deve ser desenvolvido segundo a proposta escolhida. O texto deve ser redigido em prosa. A fuga do tema ou cópia da coletânea anula a redação. A leitura da coletânea é obrigatória. Ao utilizá-la, você não deve copiar trechos ou frases. Quando for necessário, a transcrição deve estar a serviço do seu texto. Independentemente do gênero escolhido, o seu texto **NÃO** deve ser assinado.

Tema:**IMPACTOS DA DEGRADAÇÃO FLORESTAL BRASILEIRA****Coletânea****Texto 1**

Em dezembro de 2023, o SAD detectou 108 quilômetros quadrados de desmatamento na Amazônia Legal, uma redução de 62% em relação a dezembro de 2022, quando o desmatamento somou 287 quilômetros quadrados. O desmatamento detectado em dezembro de 2023 ocorreu no Pará (30%), Mato Grosso (23%), Roraima (17%), Maranhão (11%), Amazonas (8%), Rondônia (4%), Acre (3%), Tocantins (3%) e Amapá (1%). As florestas degradadas na Amazônia Legal somaram 1.050 quilômetros quadrados em dezembro de 2023, o que representa um aumento de 1.621% em relação a dezembro de 2022, quando a degradação detectada foi de 61 quilômetros quadrados. Em dezembro de 2023 a degradação foi detectada no Pará (89%), Maranhão (5%), Mato Grosso (4%) e Amazonas (2%). Em dezembro de 2023, a maioria (75%) do desmatamento ocorreu em áreas privadas ou sob diversos estágios de posse. O restante do desmatamento foi registrado em Assentamentos (19%), Unidades de Conservação (5%) e Terras Indígenas (1%).

Disponível em: <<https://imazon.org.br/publicacoes/sistema-de-alerta-de-desmatamento-sad-dezembro-de-2023/>>. Acesso em: fev. 2024.

Texto 2**Com 320 km² de área destruída em 10 meses, Acre está entre estados com áreas protegidas mais desmatadas**

Estado foi destaque negativo em outubro em relação à proteção de suas unidades de conservação, segundo Imazon. Em outubro, três unidades de conservação do Acre ficaram entre as 10 mais devastadas da Amazônia. A líder Resex Chico Mendes, que perdeu o equivalente a cerca de 200 campos de futebol de mata nativa; e as florestas estaduais do Antimary e do Rio Gregório, cada uma com uma perda estimada em 100 campos de futebol de vegetação primária.

Além do desmatamento, quando há a remoção completa da vegetação nativa, o Imazon também monitora a degradação florestal causada pelas queimadas ou pela extração madeireira, que causam danos parciais nas áreas afetadas. Em outubro, foram detectados 8 km² de florestas degradadas no Acre, um recuo de 78% em relação ao mesmo período no ano passado.

Considerando os dados de desmatamento ilegal, queimadas, incêndios florestais e degradação florestal nos últimos anos, o governo do Acre declarou situação de emergência ambiental em dez cidades do estado. O decreto assinado por Gladson Cameli foi publicado no dia 5 de julho no Diário Oficial do Estado (DOE).

Disponível em: <<https://g1.globo.com/ac/acre/noticia/2023/11/17/com-320-km-de-area-destruida-em-10-meses-acre-esta-entre-estados-com-areas-protegidas-mais-desmatadas.ghtml>>. Acesso em: fev. 2024.

Texto 3

Devido ao desmatamento, Acre tem 17 municípios ameaçados de calor extremo.

Estudo aponta que calor extremo associado à baixa umidade e velocidade do vento são fatores que contribuem para o processo de 'savanização' da Amazônia que deve tornar a vida humana praticamente inviável até 2100. Como consequência do desmatamento, queimadas, poluição e assoreamento dos rios, o Acre tem 17 municípios com risco de enfrentar situação de calor extremo até o final de século. É o que aponta um estudo realizado pela Fundação Oswaldo Cruz e Instituto Nacional de Pesquisas Espaciais (INPE).

O estudo aponta que o calor extremo associado à baixa umidade e velocidade do vento, são fatores que contribuem para o processo de savanização da Amazônia que pode tornar a vida humana praticamente inviável até 2100. Conforme o estudo, pelo menos 12 milhões de pessoas que vivem na Amazônia correm risco de morte por causa do calor. A pesquisadora da Fiocruz Beatriz Oliveira disse que o estudo chegou à conclusão de que pode ter aumento de até 3º C de temperatura. Sendo assim, de 30º C a 34º C é considerado alto risco para a saúde humana e acima disso é considerado de extremo risco.

Disponível em: <<https://imazon.org.br/imprensa/exploracao-madeireira-na-amazonia-chegou-a-464-mil-hectares-em-12-meses-aponta-levantamento-inedito/>>. Acesso em: fev. 2024.

Propostas de redação

A – Artigo de opinião

O artigo de opinião é um gênero que assume o caráter argumentativo e tem por finalidade expressar o ponto de vista do autor sobre determinada temática a fim de persuadir seu interlocutor. É comum que esse gênero seja veiculado em mídias de comunicação de massa, como jornais e revistas.

Tendo em vista seu papel de destaque na sociedade, você foi convidado(a) por um jornal de grande circulação para que pudesse escrever uma coluna sobre o seguinte tema: “**Os impactos da degradação florestal brasileira**”. Tomando como base a coletânea proposta e o repertório sociocultural adquirido ao longo de sua formação e prática, produza um artigo de opinião para alertar a população sobre esse problema. Não assine o artigo, tampouco adote nomes fictícios e/ou abreviações.

B – Carta de leitor

O gênero carta de leitor manifesta a opinião do emissor sobre assuntos publicados na mídia, como jornais e revistas, dirigindo-se, comumente, ao(à) autor(a) da matéria veiculada, ou ainda ao(à) representante dessa mídia, por exemplo, o(a) editor(a). A carta de leitor possui caráter argumentativo e tom persuasivo na busca de convencer o seu interlocutor sobre o ponto de vista apresentado.

Escreva uma carta do leitor direcionada ao editor da matéria: **“Com 320 km² de área destruída em 10 meses, Acre está entre estados com áreas protegidas mais desmatadas”**. Na interlocução, discuta pontos importantes da temática proposta. Utilize-se dos textos da coletânea como base para delinear sua premissa e defender seu ponto de vista, além do repertório sociocultural adquirido ao longo de sua formação e prática. Não assine a carta, tampouco adote nomes fictícios e/ou abreviações.

ATENÇÃO

Em qualquer uma das duas propostas que você escolher, o seu texto NÃO deve ser assinado.

FOLHA RASCUNHO

1
2
3
4
5
6
7
8
9
10
11
12
13
14
15
16
17
18
19
20
21
22
23
24
25
26
27
28
29
30