

CADERNO

249

FADENOR
FUNDAÇÃO DE APOIO AO DESENVOLVIMENTO DO ENSINO SUPERIOR DO NORTE DE MINAS

2.261.511

**CONCURSO PÚBLICO PARA PROVIMENTO DE CARGOS
EFETIVOS DA PREFEITURA MUNICIPAL DE PIRAPORA – MG
EDITAL 1/2023**

**PROFESSOR - BILÍNGUE- LÍNGUA PORTUGUESA E LÍNGUA BRASILEIRA DE SINAIS –
LIBRAS**

**TRADUTOR E INTERPRETE DA LINGUA BRASILEIRA DE SINAIS – LIBRAS-
ADMINISTRATIVO**

TRADUTOR E INTERPRETE EDUCACIONAL DA LIBRAS

ORIENTAÇÕES

- 01 - Este caderno contém questões do tipo múltipla escolha.
- 02 - Verifique se o caderno contém falhas: folhas em branco, má impressão, páginas trocadas, numeração errada, etc. Encontrando falhas, levante a mão. O Fiscal o atenderá e trocará o seu caderno.
- 03 - Não marque mais de uma resposta para a mesma questão, nem deixe nenhuma delas sem resposta. Se isso acontecer, a resposta não será computada.
- 04 - Para marcar as respostas, use preferencialmente caneta esferográfica com tinta azul ou preta. **NÃO** utilize caneta com tinta vermelha. Assinale a resposta certa, preenchendo toda a área da bolinha.
- 05 - Tenha cuidado na marcação da Folha de Respostas, pois ela não será substituída em hipótese alguma.
- 06 - Confira e assine a Folha de Respostas, antes de entregá-la ao Fiscal. **NA FALTA DA ASSINATURA, A SUA PROVA SERÁ ANULADA.**
- 07 - Não se esqueça de assinar a Lista de Presenças.

OBS.: Candidatos com cabelos longos deverão deixar as orelhas totalmente descobertas durante a realização das provas. É proibido o uso de boné.

NOME:

Nº DO PRÉDIO:

SALA:

ASSINATURA

COTEC
CONCURSOS
TÉCNICOS

PROVA DE CONHECIMENTOS ESPECÍFICOS

QUESTÃO 01

A constituição da profissão do tradutor e intérprete de Língua de Sinais teve início com atividades voluntárias, no Brasil e em diversos países. Vários aspectos contribuíram para o reconhecimento e a profissionalização dos tradutores e intérpretes de Língua de Sinais, entre os quais a publicação de documentos legais. Sendo assim, marque a alternativa que apresenta os principais documentos que embasam o reconhecimento dessa profissão no Brasil.

- A) Lei n.º 4.169; Lei n.º 10.098; Lei n.º 12.319; Lei n.º 14.704.
 - B) Lei n.º 7.070; Lei n.º 12.319; Lei n.º 13.146; Lei n.º 10.098.
 - C) Lei n.º 10.098; Lei n.º 12.764; Lei n.º 13.146; Lei n.º 14.704.
 - D) Lei n.º 10.098; Lei n.º 12.319; Lei n.º 13.146; Lei n.º 14.704.
 - E) Lei n.º 12.319; Lei n.º 13.146; Lei n.º 14.306; Lei n.º 14.704.
-

QUESTÃO 02

Estudos apontam que as nominalizações no discurso da Língua Brasileira de Sinais (Libras) podem ser associadas a pontos específicos no espaço da sinalização. Uma versão mais recente de Liddell (2000) apresenta os tipos de usos do espaço nas línguas de sinais, entre os quais se destaca o “[...] espaço em que se quer indicar entidades ou coisas representadas sob a forma de um ponto fixo no espaço físico, entidades ‘invisíveis’. Esse espaço se limita à representação da terceira pessoa” (Quadros; Pizzio; Rezende, 2009, p. 13). O conceito elucidado corresponde ao espaço

- A) real.
 - B) sub-rogado.
 - C) *token*.
 - D) *role play*.
 - E) focalizado.
-

QUESTÃO 03

A carga horária de trabalho do profissional tradutor, intérprete e guia-intérprete da Libras, sob a ótica do previsto na Lei n.º 12.319/2010, deve ser de

- A) 5 (cinco) horas/aula diárias ou de 24 (vinte e quatro) horas semanais.
 - B) 5 (cinco) horas/aula diárias ou de 40 (quarenta) horas semanais.
 - C) 6 (seis) horas diárias ou de 24 (vinte e quatro) horas semanais.
 - D) 6 (seis) horas diárias ou de 30 (trinta) horas semanais.
 - E) 8 (oito) horas diárias ou de 40 (quarenta) horas semanais.
-

QUESTÃO 04

O Código de Ética é um instrumento que orienta o profissional intérprete na sua atuação. A sua existência justifica-se a partir do tipo de relação que o intérprete estabelece com as partes envolvidas na interação. O intérprete está para intermediar um processo interativo que envolve determinadas intenções conversacionais e discursivas. Em sua atuação, o tradutor e intérprete de Libras/Língua Portuguesa, de acordo com o Código de Ética, deve

- A) interpretar fielmente e com o melhor da sua habilidade, sempre transmitindo o pensamento, a intenção e o espírito do palestrante. Ele deve lembrar dos limites de sua função e não ir além da responsabilidade.
 - B) efetuar comunicação entre surdos e ouvintes, surdos e surdos, surdos e surdos-cegos, surdos-cegos e ouvintes, por meio da Libras para a língua oral e vice-versa.
 - C) ter competência para realizar interpretação das 2 (duas) línguas de maneira simultânea ou consecutiva e proficiência em tradução e interpretação da Libras e da Língua Portuguesa.
 - D) atuar no apoio à acessibilidade aos serviços e às atividades-fim das instituições de ensino e repartições públicas.
 - E) interpretar, em Libras-Língua Portuguesa, as atividades didático-pedagógicas e culturais.
-

QUESTÃO 05

Estudos acerca da gramática da Libras apontam que as expressões faciais podem ser organizadas em dois importantes grupos, a saber: as expressões afetivas e as expressões gramaticais. No que tange às expressões gramaticais, é possível ainda identificar níveis, sendo que o nível no qual “[...] as marcações não manuais estão relacionadas a grau e apresentam escopo sobre o sinal que está sendo produzido” (Quadros; Pizzio; Rezende, 2008, p. 3) é identificado como nível

- A) sintático.
 - B) morfológico.
 - C) pragmático.
 - D) fonético.
 - E) semântico.
-

QUESTÃO 06

A obra intitulada *Dicionário da Língua de Sinais do Brasil: a Libras em suas mãos* (Capovilla et al., 2021) é uma edição atualizada e ampliada do *Novo Deit-Libras* (2015). Ela registra mais de 13 mil sinais de Libras e traz verbetes correspondentes ao sinal em português e inglês, a definição do significado do sinal e dos verbetes, ilustrações e a descrição detalhada da forma do sinal, além de exemplos ilustrativos do uso funcional apropriado do verbete em frases e a especificação do escopo de validade geográfica em relação aos estados brasileiros. O *Dicionário* contém, ainda, a escrita visual direta do sinal em *SignWriting*. Para responder a esta questão, analise a escrita em *SignWriting* a seguir.

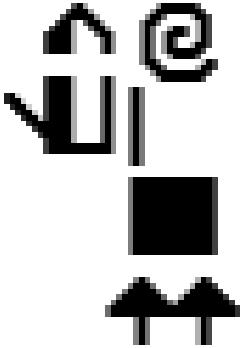

Fonte: CAPOVILLA, Fernando C; RAPHAEL, Walkiria D. *Cartilha de Libras em medicina e saúde*. 1. ed. Brasília, DF: Secretaria de Modalidades Especializadas de Educação, 2022.

Assinale a alternativa que apresenta o sinal que correspondente ao significado da escrita.

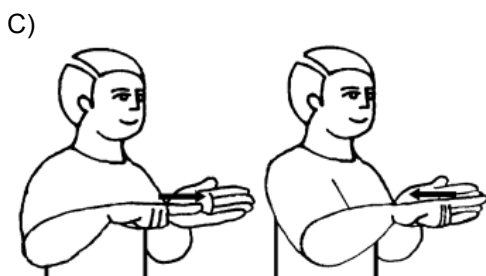
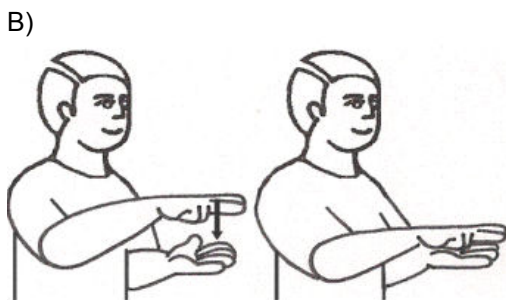
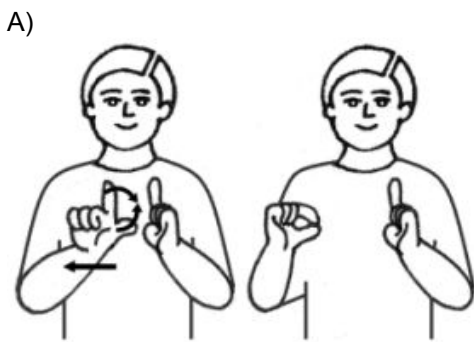

QUESTÃO 07

A linguística contrastiva corresponde a “[...] uma subárea da linguística geral, interessada em apontar similaridades e diferenças estruturais entre a língua materna (de um grupo de alunos) e uma língua estrangeira” (Vandresen, 1988, p. 77). Nesse sentido, ao se observar as produções na Língua Portuguesa e na Libras, é possível identificar como diferença as referências anafóricas. Tais referências ocorrem por meio do estabelecimento de/do

- A) foco, através de repetições sistemáticas.
- B) tópico-comentário, para evitar redundância.
- C) classificador, que é utilizado para descrever ou especificar algo.
- D) quadrante, objetivando demarcar o campo de sinalização.
- E) pontos no espaço, com o intuito de evitar ambiguidades.

QUESTÃO 08

De acordo com o pesquisador Roberts (1992), existem seis categorias para analisar o processo de interpretação. Dentre essas é possível identificar a “[...] habilidade em usar diferentes modos de interpretação, habilidade para escolher o modo apropriado diante das circunstâncias, habilidade para retransmitir a interpretação, quando necessário, habilidade para encontrar o item lexical e a terminologia adequada avaliando e usando-os com bom senso, habilidade para recordar itens lexicais e terminologias para uso no futuro” (Quadros, 2004, p. 74). Essa habilidade nos remete à

- A) competência metodológica.
- B) competência técnica.
- C) competência na área.
- D) competência para transferência.
- E) competência linguística.

QUESTÃO 09

Entre os diversos espaços nos quais o tradutor, intérprete e guia-intérprete de Libras e Língua Portuguesa pode atuar, merece destaque o campo audiovisual. A Norma Brasileira (NBR) 15.2901, aprovada e publicada pela Associação Brasileira de Normas Técnicas (ABNT), apresenta orientações sobre atuação do tradutor e do intérprete de Libras e o uso do recurso denominado “Janela de Libras”. Entre essas orientações, podem-se destacar: “[...] a vestimenta, a pele e o cabelo do intérprete devem ser contrastantes entre si e entre o fundo. Devem ser evitados fundo e vestimenta em tons próximos ao tom da pele do intérprete.” (ABNT, 2005, p. 9).

Essa orientação corresponde à etapa denominada

- A) elaboração.
- B) captação.
- C) idealização.
- D) edição.
- E) exibição.

QUESTÃO 10

A interpretação simultânea não ocorre, de fato, simultaneamente à fala original, pois o intérprete tem necessidade de um espaço de tempo para processar a informação recebida e reorganizar sua forma de expressão (Pagura, 2003, p. 211). Tal processo exige a utilização da memória, concentração e esforço mental; assim, há um tempo entre a pessoa que fala e a produção do intérprete, sendo esse tempo denominado

- A) *role-play*.
- B) *token*.
- C) *really*.
- D) *delay*.
- E) *truly*.

PROVA DE LÍNGUA PORTUGUESA

INSTRUÇÃO: Leia, com atenção, o texto 01 e, a seguir, responda às questões que a ele se referem.

Texto 01

A metamorfose

Luís Fernando Veríssimo

Uma barata acordou um dia e viu que tinha se transformado num ser humano. Começou a mexer suas patas e viu que só tinha quatro, que eram grandes e pesadas e de articulação difícil. Não tinha mais antenas. Quis emitir um som de surpresa e sem querer deu um grunhido. As outras baratas fugiram aterrorizadas para trás do móvel. Ela quis segui-las, mas não coube atrás do móvel. O seu segundo pensamento foi: “Que horror... Preciso acabar com essas baratas...”

Pensar, para a ex-barata, era uma novidade. Antigamente ela seguia seu instinto. Agora precisava raciocinar. Fez uma espécie de manto com a cortina da sala para cobrir sua nudez. Saiu pela casa e encontrou um armário num quarto, e nele, roupa de baixo e um vestido. Olhou-se no espelho e achou-se bonita. Para uma ex-barata. Maquiou-se. Todas as baratas são iguais, mas as mulheres precisam realçar sua personalidade. Adotou um nome: Vandirene. Mais tarde descobriu que só um nome não bastava. A que classe pertencia?... Tinha educação?... Referências?... Conseguiu a

muito custo um emprego como faxineira. Sua experiência de barata lhe dava acesso a sujeiras mal suspeitadas. Era uma boa faxineira.

Difícil era ser gente... Precisava comprar comida e o dinheiro não chegava. As baratas se acasalam num roçar de antenas, mas os seres humanos não. Conhecem-se, namoram, brigam, fazem as pazes, resolvem se casar, hesitam. Será que o dinheiro vai dar? Conseguir casa, móveis, eletrodomésticos, roupa de cama, mesa e banho. Vandirene casou-se, teve filhos. Lutou muito, coitada. Filas no Instituto Nacional de Previdência Social. Pouco leite. O marido desempregado... Finalmente acertou na loteria. Quase quatro milhões! Entre as baratas ter ou não ter quatro milhões não faz diferença. Mas Vandirene mudou. Empregou o dinheiro. Mudou de bairro. Comprou casa. Passou a vestir bem, a comer bem, a cuidar onde põe o pronome. Subiu de classe. Contratou babás e entrou na Pontifícia Universidade Católica.

Vandirene acordou um dia e viu que tinha se transformado em barata. Seu penúltimo pensamento humano foi: “Meu Deus!... A casa foi dedetizada há dois dias!...”. Seu último pensamento humano foi para seu dinheiro rendendo na financeira e que o safado do marido, seu herdeiro legal, o usaria. Depois desceu pelo pé da cama e correu para trás de um móvel. Não pensava mais em nada. Era puro instinto. Morreu cinco minutos depois, mas foram os cinco minutos mais felizes de sua vida.

Disponível em: <https://www.culturagenial.com/cronicas-engracadas-de-luis-fernando-verissimo-comentadas/>. Acesso em: 20 fev. 2024. Adaptado.

QUESTÃO 11

Analise as afirmativas tendo em vista as ideias veiculadas no texto.

- I. O ato de pensar traz demandas complexas à vida das pessoas.
- II. A capacidade de raciocinar é sempre facilitadora e libertadora.
- III. O cotidiano das pessoas é livre de preocupações e obrigações.
- IV. A questão financeira é uma preocupação na vida das pessoas.
- V. O ato de pensar pode ser o causador de angústia e sofrimento.

Estão **CORRETAS** as alternativas

- A) I, II e III, apenas.
- B) I, IV e V, apenas.
- C) II, III e IV, apenas.
- D) II, III e V, apenas.
- E) III, IV e V, apenas.

QUESTÃO 12

Em “Sua experiência de barata lhe dava acesso a sujeiras mal suspeitadas.”, a expressão “mal suspeitadas” assume, no contexto, valor semântico

- A) que causam repulsa.
- B) de difícil eliminação.
- C) que não se removem.
- D) de difícil percepção.
- E) de fácil observação.

QUESTÃO 13

A passagem do texto que se relaciona diretamente ao significado da palavra “metamorfose”, a qual se apresenta como título do texto, é

- A) “Uma barata acordou um dia e viu que tinha se transformado num ser humano.”
- B) “Todas as baratas são iguais, mas as mulheres precisam realçar sua personalidade.”
- C) “Conhecem-se, namoram, brigam, fazem as pazes, resolvem se casar, hesitam.”
- D) “Adotou um nome: Vandirene. Mais tarde descobriu que só um nome não bastava.”
- E) “Empregou o dinheiro. Mudou de bairro. Comprou casa. Passou a vestir bem [...]”

QUESTÃO 14

Considere o trecho:

“Mas Vandirene mudou. Empregou o dinheiro. Mudou de bairro. Comprou casa. Passou a vestir bem, a comer bem, a cuidar onde põe o pronome. Subiu de classe. Contratou babás e entrou na Pontifícia Universidade Católica.”

Analise as afirmativas, tendo em vista a estrutura morfossintática do trecho.

- I. O termo “mas” insere na passagem uma ideia de explicação.
- II. A passagem é constituída de períodos simples e compostos.
- III. O último período é composto por duas orações coordenadas.
- IV. O paralelismo sintático foi usado na construção da passagem.
- V. O primeiro período foi formado por quatro orações assindéticas.

Estão **CORRETAS** as alternativas

- A) I, III e V, apenas.
- B) I, II e III, apenas.
- C) II, III e IV, apenas.
- D) II, IV e V, apenas.
- E) I, II, III, IV e V.

INSTRUÇÃO: Leia, com atenção, o texto 02 e, a seguir, responda às questões que a ele se referem.

Texto 02



Disponível em: <https://br.pinterest.com/>. Acesso em: 22 jan. 2024.

QUESTÃO 15

Assinale a alternativa **CORRETA**, tendo em vista as ideias veiculadas no texto 02.

- A) Bombons são os melhores presentes porque eles são inesquecíveis.
- B) Joia é o melhor presente porque emociona a mulher que a recebe.
- C) As mulheres que recebem bombons de presente ficam felizes.
- D) A mulher quer ganhar, na Páscoa, bombons que derretem na boca.
- E) Os presentes preferidos de toda mulher são os bombons e as joias.

QUESTÃO 16

Analise as afirmativas a seguir, tendo em vista a estrutura de formação do texto 02.

- I. O verbo “derreter” foi empregado em linguagem denotativa.
- II. O adjetivo “derretida” foi empregado em linguagem conotativa.
- III. O pronome “ela” faz referência a um substantivo não expresso.
- IV. A linguagem não verbal traz um conteúdo semântico essencial.
- V. O termo “derretida” comprova o uso da linguagem coloquial.

Estão **CORRETAS** as alternativas

- A) I, II, III e IV, apenas.
- B) I, II e III, apenas.
- C) III, IV e V, apenas.
- D) III e V, apenas.
- E) I, II, III, IV e V.

INSTRUÇÃO: Leia, com atenção, o texto 03 e, a seguir, responda às questões que a ele se referem.

Texto 03



Disponível em: <https://bichinhosdejardim.com/jfp-onda-polar/>. Acesso em: 22 fev. 2024.

QUESTÃO 17

Tendo em vista as falas da personagem na tira, o termo que indica uma hipótese é

- A) alerta.
- B) sofrerei.
- C) coberta.
- D) estaria.
- E) estou.

QUESTÃO 18

A expressão que gera humor na tira pelo fato de ser inusitada, em relação ao contexto em que foi empregada, é

- A) “do pretérito”.
- B) “do tempo”.
- C) “de razão”.
- D) “do país”.
- E) “da previsão”.

INSTRUÇÃO: Leia, com atenção, o texto 04 e, a seguir, responda às questões a que a ele se referem.

Texto 04



Disponível em: <https://www.tumblr.com/tirasamandinho/104097981414/tirinha-original>. Acesso em: 22 fev. 2024.

QUESTÃO 19

Analise as afirmativas a seguir, tendo em vista as inferências que se podem fazer do texto.

- I. Na fala do primeiro quadro, a forma verbal “comportar” foi usada no sentido de “comportar-se bem”.
- II. Na fala do segundo quadro, a forma verbal “comporto”, em relação à fala do primeiro, foi usada no sentido de “comportar-se bem”.
- III. Na fala do segundo quadro, a forma verbal “comporto”, em relação à terceira fala, foi usada no sentido de “comportar-se sempre de uma forma diferente”.
- IV. A interrogação “Sempre?” no segundo quadro, indica a solicitação de retificação da afirmação feita nesse quadro.
- V. As expressões “Às vezes bem... Às vezes mal...” são consequências da questão posta no segundo quadro.

Estão **CORRETAS** as alternativas

- A) I, II e III, apenas.
- B) I, II, III e IV, apenas.
- C) II, IV e V, apenas.
- D) III, IV e V, apenas.
- E) I, II, III, IV e V.

QUESTÃO 20

Analise as afirmativas, tendo a estrutura das falas presentes no texto 04.

- I. O advérbio “sempre” constitui um operador argumentativo na fala do personagem no segundo quadro.
- II. As expressões “Às vezes bem... Às vezes mal...” acrescentam conteúdo semântico ao verbo “comporto” usado na fala do segundo quadro.
- III. Os termos “sempre” e “às vezes”, usados no terceiro quadro, expressam circunstâncias de tempo.
- IV. Os termos “bem” e “mal” usados no terceiro quadro se relacionam ao verbo “comporto”, presente no segundo quadro.
- V. O uso do sinal indicativo de crase no termo “Às vezes” é facultativo por se tratar de uma expressão adverbial feminina.

Estão **CORRETAS** as alternativas

- A) I, II, III e IV, apenas.
- B) I, III e IV, apenas.
- C) I, IV e V, apenas.
- D) II, III e IV, apenas.
- E) III, IV e V, apenas.

PROVA DE NOÇÕES DE INFORMÁTICA

QUESTÃO 21

O setor de atendimentos de um grande comércio varejista tabelou a quantidade de e-mails recebidos durante a primeira quinzena do mês de março de 2024, conforme tabela a seguir.

	A	B	C	D	E
1	Dia	E-mails recebidos		MÉDIA DE EMAILS	155,07
2	01/03/2024	124			
3	02/03/2024	144			
4	03/03/2024	153			
5	04/03/2024	121			
6	05/03/2024	142			
7	06/03/2024	162			
8	07/03/2024	127			
9	08/03/2024	188			
10	09/03/2024	156			
11	10/03/2024	178			
12	11/03/2024	166			
13	12/03/2024	198			
14	13/03/2024	170			
15	14/03/2024	151			
16	15/03/2024	146			

A fim de estabelecer uma estatística, calcularam a média diária de e-mails recebidos. Para calcular o valor da célula E1, podemos usar a fórmula:

- A) =SOMA(B2;B16)/CONT.VALORES(B2;B16)
- B) =SOMA(B2+B16)/CONT.VALORES(B2+B16)
- C) =MÉDIA(B2;B16)
- D) =MÉDIA(B2,B16)
- E) =MÉDIA(B2:B16)

QUESTÃO 22

Sobre os protocolos relacionados a e-mails, avalie as alternativas a seguir:

- Protocolo de envio de e-mail para programar a mensagem para o destinatário, que pode ser feita entre cliente ou servidor. Depois de serem capturadas, as mensagens são encaminhadas para ele, que, na sequência, envia os e-mails aos destinatários finais.
- Tem acesso a todas as pastas de sua conta e deixa o *status* das mensagens igual tanto no servidor como no *software* e realiza a sincronia das mensagens, mantendo a conexão para que as alterações e mensagens novas recebidas sejam atualizadas quase que em tempo real.
- Baixa as mensagens do servidor e salva as mesmas localmente em seu computador, não deixando uma cópia das mensagens no servidor, a menos que você marque a opção “deixar uma cópia no servidor” nas configurações do seu programa de e-mail.

Assinale a sequência **CORRETA** dos protocolos mencionados, considerando a ordem de cima para baixo:

- A) SMTP, IMAP, POP.
 - B) SMTP, POP, IMAP.
 - C) IMAP, POP, SMTP.
 - D) IMAP, SMTP, POP.
 - E) POP, IMAP, SMTP.
-

QUESTÃO 23

Qual a função do atalho “Ctrl + Shift + Esc” utilizado no Windows?

- A) Desfazer uma ação.
 - B) Atualizar a janela ativa.
 - C) Abrir o gerenciador de tarefas.
 - D) Alternar entre aplicativos abertos.
 - E) Parar ou encerrar a tarefa atual.
-

QUESTÃO 24

Sobre o controle de contas de usuário do Windows, avalie as alternativas a seguir:

- I - Você não pode mudar seu tipo de conta caso a única conta configurada seja administradora do computador. Você deve tornar um outro usuário administrador para alterar sua conta.
- II - As contas padrão podem usar a maioria dos *softwares* e mudar configurações do sistema que não afetem outros usuários ou a segurança do computador. A conta do tipo administrador tem controle total sobre o computador.
- III - Eles podem mudar as configurações e acessar todos os arquivos e programas armazenados no computador.

Estão **CORRETAS**:

- A) I, apenas.
 - B) I e II, apenas.
 - C) I e III, apenas.
 - D) II e III, apenas.
 - E) I, II e III.
-

QUESTÃO 25

O Windows conta com um dispositivo de segurança da rede que monitora o tráfego de rede de entrada e saída e decide permitir ou bloquear tráfegos específicos de acordo com um conjunto definido de regras de segurança. Esse dispositivo é conhecido por:

- A) Firewall.
 - B) Antispyware.
 - C) Antimalware.
 - D) Defensewall.
 - E) Securitywall.
-

QUESTÃO 26

Os nomes de arquivo do Windows são divididos em duas partes por um ponto: a primeira é o nome do arquivo, e a segunda é uma extensão de três ou quatro caracteres que define o tipo de arquivo. As extensões dizem ao computador qual aplicativo criou ou pode abrir o arquivo e qual ícone deve ser usado para o arquivo. Assinale a alternativa que contém o nome de um arquivo que pode ser aberto corretamente com o Microsoft power point:

- A) apresentação.xlsx
 - B) apresentação.vsd
 - C) apresentação.webm
 - D) apresentação.pptx
 - E) apresentação.docm
-

QUESTÃO 27

Sobre as ferramentas nativas do Windows, avalie o trecho a seguir:

“[...] reorganiza os dados desordenados para que os discos e as unidades possam funcionar de maneira mais eficiente. É executado por agendamento, mas você também pode analisar os discos e as unidades manualmente e posteriormente executá-lo.”

Disponível em: https://support.microsoft.com/pt-br/windows/maneiras-de-melhorar-o-desempenho-do-computador-c6018c78-0edd-a71a-7040-022_67d68ea90. Acesso em: 22 fev. 2024.

A ferramenta descrita no trecho anterior é:

- A) Monitor de recursos.
- B) Desfragmentar e otimizar unidades.
- C) Unidade de recuperação.
- D) Limpeza de disco.
- E) Analisar e otimizar unidades.

QUESTÃO 28

O sistema operacional Linux conta com um comando que permite executar tarefas que exigem permissões administrativas ou de root. Ao usá-lo, o sistema solicitará que os usuários se autentiquem com uma senha. Em seguida, o sistema Linux deixará um registro de data e hora como um rastreador. O comando mencionado acima é o:

- A) Diff.
- B) Mkdir.
- C) Chmod.
- D) Sudo.
- E) Chown.

QUESTÃO 29

Ataques na internet são as tentativas de criminosos, conhecidos como *hackers*, de danificar ou destruir uma rede de sistemas. Essas violações podem fazer com que dados sigilosos sejam roubados ou expostos, podendo causar o roubo de identidade e extorsão do titular dos dados. Avalie as proposições a respeito do ataque de *phishing*:

- I - O *phishing* é um dos golpes mais antigos e conhecidos da internet. O termo *phishing* se deve ao fato de os cibercriminosos irem “pescar” (em inglês, *fishing*) com uma atraente isca para fisgar as vítimas do vasto oceano dos usuários da internet.
- II - O *phishing* funciona com o golpista enviando um texto direcionado, com o objetivo de convencer a vítima a ter contato pessoalmente a fim de capturar informações sigilosas ou, até mesmo, conseguir obter recursos financeiros da vítima.
- III - Alguns *hackers* chegam ao ponto de criar perfis falsos nas redes sociais e investir tempo na construção de um relacionamento com possíveis vítimas e só ativam a armadilha após estabelecer confiança.
- IV - Um e-mail de *phishing* é um e-mail fraudulento criado para induzi-lo a revelar informações confidenciais ou infectá-lo por meio de links para sites mal-intencionados ou anexos com malware.

Estão **CORRETAS**:

- A) I, II, III.
- B) I, II, IV.
- C) I, III, IV.
- D) II, III, IV.
- E) I, II, III, IV.

QUESTÃO 30

Redes sociais, no ambiente *on-line*, são sites e aplicativos que operam em níveis diversos — como profissional, de relacionamento, dentre outros — mas sempre permitindo o compartilhamento de informações entre pessoas e/ou empresas. Assinale a alternativa que descreve a rede social mantida pelo grupo que anteriormente era conhecido por Facebook, mas atualmente assumiu o nome “Meta”:

- A) Whatsapp.
- B) Tiktok.
- C) Telegram.
- D) Snapchat.
- E) Pinterest.

