



Caderno de Provas

CAM 19 – NS

AGENTE DE FISCALIZAÇÃO TRIBUTÁRIA

**Editais Nº. 001/2024 –
Prefeituras dos Municípios da AMCEVALLE/RN**

Data: ____/____/____

INSTRUÇÕES GERAIS PARA A REALIZAÇÃO DA PROVA

- Use apenas caneta esferográfica transparente de tinta azul ou preta.
- Escreva a data, a sua assinatura e o seu número de inscrição no espaço indicado nesta capa.
- A prova terá duração máxima de 3 (três) horas, incluindo o tempo para responder a todas as questões do **Caderno de Provas** e preencher a **Folha de Respostas**.
- Antes de retirar-se definitivamente da sala de provas, entregue a **Folha de Respostas** e o **Caderno de Provas** ao fiscal.
- Em momento algum a pessoa candidata poderá se retirar definitivamente da sala de provas com o **Caderno de Provas**.
- Este **Caderno de Provas** contém, respectivamente, 10 (dez) questões de Língua Portuguesa, 5 (cinco) questões de Lógica e 15 (quinze) questões de Conhecimentos específicos.
- Se o **Caderno de Provas** contiver alguma imperfeição gráfica que impeça a leitura, comunique isso imediatamente ao Fiscal, para que seja efetuada de imediato a troca do Caderno.
- Cada questão de múltipla escolha apresenta apenas **uma** resposta correta. Para a marcação da alternativa escolhida na **Folha de Respostas**, pinte completamente o campo correspondente conforme a figura a seguir:

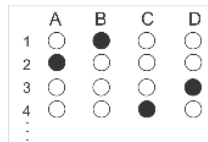

- Os rascunhos e as marcações feitas neste **Caderno de Provas** não serão considerados para efeito de avaliação.
- Interpretar as questões faz parte da avaliação; portanto, não é permitido solicitar esclarecimentos aos Fiscais.
- O preenchimento da **Folha de Respostas** é de sua inteira responsabilidade.
- A quantidade de questões objetivas e respectivas pontuações desta prova estão apresentadas a seguir:

<i>Disciplina</i>	<i>Número de questões</i>	<i>Pontos</i>
Língua Portuguesa	10 questões	30 pontos
Lógica	05 questões	10 pontos
Conhecimentos específicos	15 questões	60 pontos
TOTAL DA PROVA	30 questões	100 pontos

ASSINATURA DO CANDIDATO:

NÚMERO DE INSCRIÇÃO:

QUESTÕES DE MÚLTIPLA ESCOLHA – LÍNGUA PORTUGUESA

As questões de 01 a 10 referem-se ao texto a seguir.

Literatura na escola: menos homens brancos, mais mulheres pretas

José Ruy Lozano

Como tudo que é resultado da percepção humana ao longo do tempo, o cânone literário – conjunto de livros considerados referências de uma época ou cultura – tem mudanças e permanências. Mas não há dúvida quanto ao papel fundamental que o ensino de literatura nas universidades e escolas desempenha em sua constituição. Afinal, à chancela acadêmica dos estudiosos une-se a difusão da leitura de obras consideradas clássicas realizada na educação básica. Notoriedade e prestígio juntam-se ao conhecimento mais amplo do público leitor por meio das instituições de ensino.

Tais instituições não são refratárias ao momento político e social em que estão inseridas. Em tempos de *Black Lives Matter*, identitarismo e questionamentos mais frequentes e profundos a respeito do racismo estrutural no Brasil e no mundo, percebe-se um movimento de deslocamento do cânone literário rumo a vozes até aqui marginalizadas em nossa literatura. Para muitos surpreendente, a inclusão das letras de *sobrevivendo no inferno*, disco do grupo de rap paulista Racionais Mc's, como leitura obrigatória no vestibular da Unicamp demonstra que os tempos estão mudando.

Ainda não cancelaram José de Alencar – escritor que defendeu publicamente a escravidão e organizou um retrato idílico das populações indígenas conveniente ao Estado imperial de sua época –, mas os homens brancos do passado já têm de abrir espaço não só a outros homens, mas também a mulheres pretas, do passado e do presente. A indicação de obras com essa marca de autoria por exames vestibulares de universidades públicas e particulares está obrigando as escolas a se abrir a vozes distintas, e os alunos passam a ler narrativas que se aproximam de seu mundo, marcado pela desigualdade, pobreza e discriminação.

Passo determinante nessa trajetória é o resgate de Carolina Maria de Jesus. Seus diários, que retratam o cotidiano de mulher negra e favelada, apresenta aos estudantes um universo literário bem distinto dos clássicos de costume. *Quarto de despejo* passou a ser indicação obrigatória de leitura em vestibulares a partir de 2016, e muitos professores de literatura de Ensino Médio tiveram de “descobrir” uma escritora brasileira cuja obra já foi traduzida para catorze idiomas desde os anos 1960. Em 2020, Carolina consta na lista de leituras dos exames das universidades estaduais de Maringá, Londrina, Ponta Grossa e da universidade federal do Tocantins.

Conceição Evaristo, premiada romancista, poeta e contista mineira, nasceu em uma comunidade pobre de Belo Horizonte, trabalhou como empregada doméstica, até concluir sua formação como professora. A discriminação racial e de gênero são temas recorrentes de sua ficção. Militante do movimento negro, apresentou em 2018 uma simbólica candidatura à vaga número 7 da Academia Brasileira de Letras, cujo patrono é o poeta abolicionista Castro Alves. Se essa tentativa de diálogo com a instituição canônica por excelência da literatura brasileira não teve êxito, sua presença nos estudos literários veio para ficar: a universidade de Passo Fundo indica a seus candidatos a leitura dos contos de *Olhos d'água*, e a universidade federal do Rio Grande do Sul incluiu em sua lista de leituras obrigatórias o romance *Ponciá Vicêncio*.

Ainda no vestibular da federal gaúcha, consta o romance *Úrsula*, de Maria Firmina dos Reis. A maranhense Firmina foi precursora na vida e na obra. Mulher negra, prestou concurso público para professora e sustentava-se sozinha. É dela o primeiro romance de autoria feminina do Brasil, justamente *Úrsula*, publicado em 1859, que também é considerado a primeira narrativa abolicionista da literatura brasileira, humanizando e dando voz aos escravizados. Embora tenha tido destaque na sociedade maranhense em sua época, foi silenciada e esquecida, mas hoje recebe merecido destaque, tendo sua obra principal reeditada pela PUC de Minas Gerais e ganhado atenção de pesquisadores que constroem sua fortuna crítica.

A Universidade Estadual do Rio de Janeiro selecionou, para seu exame de acesso, a obra de uma mulher negra, nascida em 1977, na periferia de Nova Iguaçu, conhecedora do cenário de pobreza e violência de onde provém boa parte de seus estudantes. Na UERJ, 50% das vagas são reservadas para alunos de escolas públicas do estado, tendo sido essa universidade a pioneira do regime de cotas raciais e sociais no Brasil. *Assim na terra como embaixo da terra*, de Ana Paula Maia, elabora um cenário distópico em que um presídio de segurança máxima, construído sobre terreno que outrora abrigara local de tortura e morte de escravos, torna-se um campo de extermínio. Ali se entrevê uma alegoria das mazelas da atuação policial e do sistema prisional brasileiros, vinculados a um passado histórico de opressão.

Não só gênero e raça se mostram mais diversos, mas também a nacionalidade. A Universidade Federal de Uberlândia fará questões em seu vestibular sobre o romance *A cor púrpura*, da norte-americana Alice Walker. Militante feminista e do movimento negro, Walker retrata no livro as agruras de uma menina negra, no sul agrário e racista dos Estados Unidos, abusada sexualmente pelo pai – de quem engravida e dá à luz dois filhos – e, posteriormente, obrigada a se casar com um senhor branco que a trata como empregada.

CONCURSO PÚBLICO PREFEITURAS DOS MUNICÍPIOS DA AMCEVALLE – VALE DO AÇU
EDITAL Nº 001/2024

A narrativa de estupro em família, num contexto de preconceito e pobreza, guarda estreita relação com situações semelhantes infelizmente frequentes no Brasil.

A universidade de Taubaté, interior de São Paulo, inseriu em sua lista obrigatória de leituras o livro *Hibisco roxo*, primeiro romance da feminista nigeriana Chimamanda Nzoie Adichie, que narra conflitos familiares na Nigéria pós-colonial, tematizando a misoginia associada ao fanatismo religioso. Escritora premiada, ensaísta e palestrante de sucesso, Adichie já teve trechos de suas falas inseridos na letra da música *Flawless*, da popstar Beyoncé.

A vida das periferias, pobreza, racismo, violência urbana, machismo... A entrada de vozes femininas e negras no ensino de literatura amplia as temáticas abordadas em sala de aula e aproxima as leituras escolares da realidade vivida por milhões de estudantes no Brasil. Diversidade fundamental por si só, esse fenômeno representa uma oportunidade valiosa para os educadores: despertar nos estudantes o sentido e o propósito do fazer literário, ressaltando a importância das narrativas como construção da memória coletiva.

Disponível em: < <https://diplomatie.org.br/>>. Acesso em: 08 dez. 2023. [Texto adaptado]

01. No texto, de forma dominante, há o propósito de

- A) defender um posicionamento que reforça um posicionamento hegemônico.
- B) defender um posicionamento que se contrapõe a um posicionamento hegemônico.
- C) explicar uma questão histórica de invisibilidade de autoras negras no meio acadêmico.
- D) explicar uma questão histórica de reconhecimento de autoras negras no meio acadêmico.

02. De acordo com o texto,

- A) o reconhecimento acadêmico e a disseminação da leitura de determinadas obras na escola contribuíram para justificar o reconhecimento de autores homens e brancos, em sua maioria.
- B) as universidades e escolas, devido ao seu papel social de resistência às influências políticas e sociais do meio no qual estão inseridas, são fundamentais para a disseminação da leitura de autoras negras.
- C) o movimento de mudança pela qual vem passando o cânone literário é restrito à produção literária brasileira, devido à realidade do nosso país, estigmatizado pela pobreza, desigualdade e discriminação.
- D) as autoras elencadas deveriam ser lidas nas escolas tão somente pelo fato de serem mulheres e negras e, por isso, pertencentes a um grupo historicamente estigmatizado pela sociedade branca e patriarcal.

03. O título do texto

- A) revela ironia em relação ao tema.
- B) sintetiza a discussão desenvolvida.
- C) expressa neutralidade em relação ao tema.
- D) gera uma expectativa a ser desfeita pela leitura.

04. Considere o período a seguir.

Afinal, à chancela acadêmica dos estudiosos une-se a difusão da leitura de obras consideradas clássicas realizada na educação básica.

Nesse período, a ocorrência do acento grave justifica-se

- A) tão somente pela regência de um verbo.
- B) tão somente pela regência de um nome.
- C) pela regência de um verbo e pelo gênero da palavra posposta ao “a”.
- D) pela regência de um nome e pelo gênero da palavra posposta ao “a”.

05. O nome “Conceição Evaristo”, no primeiro período do quinto parágrafo, é retomado, no segundo e terceiro períodos desse mesmo parágrafo, pelo recurso coesivo

- A) da substituição por pronome relativo e da omissão do elemento linguístico.
- B) da omissão do elemento linguístico e da substituição por pronome pessoal.
- C) da omissão do elemento linguístico e da substituição por expressão sinônima.
- D) da substituição por pronome possessivo e da omissão do elemento linguístico.

06. Considere o trecho a seguir.

[...] uma simbólica candidatura à vaga número 7 da Academia Brasileira de Letras, cujo patrono é o poeta abolicionista Castro Alves.

Sobre o pronome relativo presente nesse trecho, é correto afirmar:

- A) é variável, estabelece relação de posse, admite uso de artigo posposto e concorda com o termo antecedente.
- B) é invariável, estabelece relação de posse, não admite uso de artigo posposto e concorda com o termo subsequente.
- C) é variável, estabelece relação de posse, não admite uso de artigo posposto e concorda com o termo subsequente.
- D) é invariável, estabelece relação de posse, admite uso de artigo posposto e concorda com o termo antecedente.

As questões 07 e 08 referem-se ao período reproduzido a seguir.

Assim na terra como embaixo da terra, de Ana Paula Maia, elabora um cenário distópico em que um presídio de segurança máxima, construído sobre terreno que outrora abrigara local de tortura e morte de escravos, torna-se um campo de extermínio.

07. O uso forma verbal “abrigara” indica ação

- A) futura e refere-se a algo certo de acontecer.
- B) futura e refere-se a algo provável de acontecer.
- C) passada, mas anterior à outra também já passada.
- D) passada, mas posterior à outra também já passada.

08. A palavra “distópico” mantém relação de

- A) antonímia com a palavra “utópico”.
- B) sinonímia com a palavra “utópico”.
- C) antonímia com a palavra “prototípico”.
- D) sinonímia com a palavra “prototípico”.

09. Sobre o gênero do texto desta prova, é correto afirmar:

- A) utiliza linguagem formal, o que o aproxima do gênero crônica.
- B) utiliza marcas de primeira pessoa, o que o aproxima do gênero notícia.
- C) apresenta um traço composicional que o diferencia do gênero editorial.
- D) apresenta propósito comunicativo semelhante ao do gênero artigo informativo.

10. Considere o período a seguir.

Não só gênero e raça se mostram mais diversos, mas também a nacionalidade.

Sobre a organização desse período, é correto afirmar:

- A) há uma relação de adição entre as informações, evidenciada pelo paralelismo sintático entre duas expressões.
- B) há uma relação de contraposição entre as informações, evidenciada pelo paralelismo sintático entre duas expressões.
- C) há uma relação de adição entre as informações, independentemente do paralelismo sintático entre duas expressões.
- D) há uma relação de contraposição entre as informações, independentemente do paralelismo sintático entre duas expressões.

QUESTÕES DE MÚLTIPLA ESCOLHA – LÓGICA

11. A sequência infinita de letras, apresentada a seguir, possui um padrão de repetição:

CONCAMCEVALELAVECMACNOCONCAMCEVALELAVECMACNOCONCAM...

Então, a letra que ocupa a posição 3052ª é

- A) L.
 - B) V.
 - C) C.
 - D) E.
12. Realizando-se a permutação das letras da palavra AMCEVALE, determinam-se todos os seus anagramas. Considere as seguintes ações:

- I. Cada um dos anagramas é escrito em um cartão individual e colocados todos em uma urna;
- II. Sorteia-se, aleatoriamente, um dos cartões da urna.

A probabilidade desse cartão sorteado ter escrito um anagrama em que o par de letras A (AA) e o par de letras E (EE) estão juntos é de

- A) 1/168.
 - B) 1/84.
 - C) 1/42.
 - D) 1/21.
13. Considerando-se verdadeira a proposição “Gustavo só será aprovado no concurso se não for para festa”, conclui-se que
- A) se Gustavo for aprovado no concurso, não foi para festa.
 - B) se vai para festa, Gustavo poderá ser aprovado no concurso.
 - C) se não vai para festa, Gustavo não será aprovado no concurso.
 - D) se Gustavo não for aprovado no concurso, então foi para festa.
14. Na tabela a seguir estão representadas as três primeiras colunas da tabela-verdade referente à proposição lógica $(\sim P \wedge Q) \leftrightarrow (R \rightarrow P)$.

P	Q	R	...	$(\sim P \wedge Q) \leftrightarrow (R \rightarrow P)$
V	V	V		
V	V	F		
V	F	V		
V	F	F		
F	V	V		
F	V	F		
F	F	V		
F	F	F		

Se V corresponde ao valor lógico verdadeiro, e F corresponde ao valor lógico falso, na última coluna da tabela-verdade a quantidade de valores V é

- A) 2.
- B) 3.
- C) 1.
- D) 4.

15. Observe as comparações lógicas, a seguir:

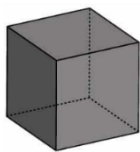

está para RATO.

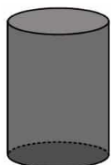

está para ELEFANTE.

Logo,



está para

- A) LAGARTO.
- B) CAVALO.
- C) TIGRE.
- D) GATO.

QUESTÕES DE MÚLTIPLA ESCOLHA – CONHECIMENTOS ESPECÍFICOS

16. O orçamento público é a matéria de fundamental importância para a Administração Pública. De acordo com a Lei 4.320/64, a Lei de Orçamento poderá conter autorização ao Executivo para:
- A) abrir créditos suplementares até determinada importância.
 - B) realizar alterações, através de decreto autônomo, no Plano Plurianual.
 - C) instituir créditos extraorçamentários para custear despesas administrativas.
 - D) Tomar empréstimos, exceto através de operações de crédito por antecipação da receita, para os próximos três exercícios financeiros.
17. O superávit do Orçamento Corrente, de acordo com o critério da categoria econômica da receita pública, se classifica como Receita:
- A) Corrente.
 - B) de Capital.
 - C) Industrial.
 - D) Tributária.
18. O princípio orçamentário que preceitua que o princípio da universalidade, o orçamento deve conter todas as receitas e despesas referentes aos Poderes do ente, seus fundos, órgãos e entidades da Administração direta e indireta é chamado de:
- A) unidade.
 - B) discriminação.
 - C) universalidade.
 - D) orçamento bruto.
19. Em relação aos privilégios ou preferências do crédito tributário durante a falência, é correto afirmar:
- A) Os créditos tributários preferem os decorrentes de acidentes de trabalho.
 - B) Os créditos subordinados possuem prioridade sobre as multas tributárias.
 - C) Os créditos extraconcursais possuem prioridade sobre os créditos tributários.
 - D) Os créditos tributários possuem prioridade sobre os créditos com garantia real.
20. São créditos adicionais as autorizações de despesas não computadas ou insuficientemente dotadas na Lei de Orçamento. São créditos
- A) especiais, os destinados a reforço de dotação orçamentária.
 - B) suplementares, os destinados a despesas para as quais não haja dotação orçamentária específica.
 - C) excepcionais os provenientes de superavit financeiro apurado em balanço patrimonial do exercício anterior.
 - D) extraordinários, os destinados a despesas urgentes e imprevistas, em caso de guerra, comoção intestina ou calamidade pública.

- 21.** Acerca dos poderes da administração pública, marque a alternativa correta:
- A) poder discricionário é aquele que fundamenta a prática de atos administrativos vinculados.
 - B) poder de polícia é aquele que deve ser referendado por autoridade judiciária quando restringir o uso e gozo de bens.
 - C) poder vinculado é aquele relacionado à prática de atos administrativos regrados para os quais a lei estabelece os requisitos e condições de sua realização.
 - D) poder regulamentar é a capacidade para condicionar e restringir o uso e gozo de bens, atividades e direitos individuais, em benefício da coletividade ou do próprio Estado.
- 22.** O ato administrativo que põe fim a situações jurídicas individuais é classificado pela doutrina como um ato
- A) extintivo.
 - B) declarativo.
 - C) modificativo.
 - D) constitutivo.
- 23.** Levando em conta a organização administrativa do Estado brasileiro, as entidades dotadas de personalidade jurídica de direito público, com autonomia administrativa, para a prestação descentralizada de serviços públicos é conhecida por:
- A) órgão.
 - B) autarquia.
 - C) empresa pública.
 - D) Sociedade de economia mista.
- 24.** O crédito tributário decorre da obrigação principal que surge a partir da ocorrência do fato gerador. Excluem o crédito tributário
- A) isenção e anistia.
 - B) prescrição e a decadência.
 - C) pagamento e compensação.
 - D) conversão de depósito em renda.
- 25.** O lançamento é um processo administrativo tributário através do qual se determina o valor devido do tributo pelo contribuinte ao sujeito ativo. O lançamento
- A) é uma atividade administrativa discricionária e facultativa exercida por servidores públicos legalmente nomeados para esta função.
 - B) De ofício é aquele sujeito passivo possui o dever de antecipar o pagamento do tributo, sem prévio exame da autoridade administrativa, que o faz no futuro por homologação.
 - C) reporta-se à data da ocorrência do fato gerador da obrigação e rege-se pela lei então vigente.
 - D) regularmente notificado ao sujeito passivo só pode ser alterado em virtude de guerra externa ou em caso de decretação de calamidade pública.

- 26.** Suspendem a exigibilidade do crédito tributário
- A) moratória.
 - B) remissão.
 - C) consignação em pagamento.
 - D) dação em pagamento em bens imóveis.
- 27.** De acordo com o código tributário nacional, contados da data da sua constituição definitiva, a ação para a cobrança do crédito tributário prescreve em
- A) 2 anos.
 - B) 3 anos.
 - C) 5 anos.
 - D) 1 ano.
- 28.** A natureza jurídica específica do tributo é determinada:
- A) pelo poder aquisitivo do sujeito passivo.
 - B) pelo fato gerador da respectiva obrigação.
 - C) pela destinação legal do produto da sua arrecadação.
 - D) pela denominação e demais características formais adotadas pela lei.
- 29.** O arcabouço tributário brasileiro conta com diversas espécies de tributos. A contribuição de melhoria
- A) têm como fato gerador o exercício regular do poder de polícia, ou a utilização, efetiva ou potencial, de serviço público específico e divisível, prestado ao contribuinte.
 - B) é o tributo cuja obrigação tem por fato gerador uma situação independente de qualquer atividade estatal específica, relativa ao contribuinte.
 - C) Incide sobre a propriedade territorial rural tem como fato gerador a propriedade de imóvel por natureza localizado fora da zona urbana do Município.
 - D) é instituída para fazer face ao custo de obras públicas de que decorra valorização imobiliária para o sujeito passivo.
- 30.** Sujeito passivo da obrigação tributária principal é a pessoa obrigada ao pagamento de tributo ou penalidade pecuniária. Acerca desse tema, é correto afirmar:
- A) sujeito passivo chama-se responsável, quando tenha relação pessoal e direta com a situação que constitua o respectivo fato gerador.
 - B) Sujeito passivo da obrigação acessória é a pessoa obrigada às prestações que constituam o seu objeto.
 - C) a capacidade tributária passiva depende da capacidade civil das pessoas naturais ou de estar a pessoa jurídica regularmente constituída.
 - D) as convenções particulares, relativas à responsabilidade pelo pagamento de tributos, podem ser opostas à Fazenda Pública, para modificar a definição legal do sujeito passivo.