



Caderno de Provas

CAM 112 – NS

FARMACÊUTICO

**Editais Nº. 001/2024 –
Prefeituras dos Municípios da AMCEVALE/RN**

Data: ____/____/____

INSTRUÇÕES GERAIS PARA A REALIZAÇÃO DA PROVA

- Use apenas caneta esferográfica transparente de tinta azul ou preta.
- Escreva a data, a sua assinatura e o seu número de inscrição no espaço indicado nesta capa.
- A prova terá duração máxima de 3 (três) horas, incluindo o tempo para responder a todas as questões do **Caderno de Provas** e preencher a **Folha de Respostas**.
- Antes de retirar-se definitivamente da sala de provas, entregue a **Folha de Respostas** e o **Caderno de Provas** ao fiscal.
- Em momento algum a pessoa candidata poderá se retirar definitivamente da sala de provas com o **Caderno de Provas**.
- Este **Caderno de Provas** contém, respectivamente, 10 (dez) questões de Língua Portuguesa, 5 (cinco) questões de Lógica e 15 (quinze) questões de Conhecimentos específicos.
- Se o **Caderno de Provas** contiver alguma imperfeição gráfica que impeça a leitura, comunique isso imediatamente ao Fiscal, para que seja efetuada de imediato a troca do Caderno.
- Cada questão de múltipla escolha apresenta apenas **uma** resposta correta. Para a marcação da alternativa escolhida na **Folha de Respostas**, pinte completamente o campo correspondente conforme a figura a seguir:

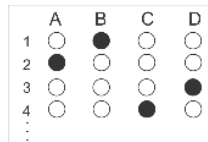

- Os rascunhos e as marcações feitas neste **Caderno de Provas** não serão considerados para efeito de avaliação.
- Interpretar as questões faz parte da avaliação; portanto, não é permitido solicitar esclarecimentos aos Fiscais.
- O preenchimento da **Folha de Respostas** é de sua inteira responsabilidade.
- A quantidade de questões objetivas e respectivas pontuações desta prova estão apresentadas a seguir:

<i>Disciplina</i>	<i>Número de questões</i>	<i>Pontos</i>
Língua Portuguesa	10 questões	30 pontos
Lógica	05 questões	10 pontos
Conhecimentos específicos	15 questões	60 pontos
TOTAL DA PROVA	30 questões	100 pontos

ASSINATURA DO CANDIDATO:

NÚMERO DE INSCRIÇÃO:

QUESTÕES DE MÚLTIPLA ESCOLHA – LÍNGUA PORTUGUESA

As questões de 01 a 10 referem-se ao texto a seguir.

Literatura na escola: menos homens brancos, mais mulheres pretas

José Ruy Lozano

Como tudo que é resultado da percepção humana ao longo do tempo, o cânone literário – conjunto de livros considerados referências de uma época ou cultura – tem mudanças e permanências. Mas não há dúvida quanto ao papel fundamental que o ensino de literatura nas universidades e escolas desempenha em sua constituição. Afinal, à chancela acadêmica dos estudiosos une-se a difusão da leitura de obras consideradas clássicas realizada na educação básica. Notoriedade e prestígio juntam-se ao conhecimento mais amplo do público leitor por meio das instituições de ensino.

Tais instituições não são refratárias ao momento político e social em que estão inseridas. Em tempos de *Black Lives Matter*, identitarismo e questionamentos mais frequentes e profundos a respeito do racismo estrutural no Brasil e no mundo, percebe-se um movimento de deslocamento do cânone literário rumo a vozes até aqui marginalizadas em nossa literatura. Para muitos surpreendente, a inclusão das letras de *sobrevivendo no inferno*, disco do grupo de rap paulista Racionais Mc's, como leitura obrigatória no vestibular da Unicamp demonstra que os tempos estão mudando.

Ainda não cancelaram José de Alencar – escritor que defendeu publicamente a escravidão e organizou um retrato idílico das populações indígenas conveniente ao Estado imperial de sua época –, mas os homens brancos do passado já têm de abrir espaço não só a outros homens, mas também a mulheres pretas, do passado e do presente. A indicação de obras com essa marca de autoria por exames vestibulares de universidades públicas e particulares está obrigando as escolas a se abrir a vozes distintas, e os alunos passam a ler narrativas que se aproximam de seu mundo, marcado pela desigualdade, pobreza e discriminação.

Passo determinante nessa trajetória é o resgate de Carolina Maria de Jesus. Seus diários, que retratam o cotidiano de mulher negra e favelada, apresenta aos estudantes um universo literário bem distinto dos clássicos de costume. *Quarto de despejo* passou a ser indicação obrigatória de leitura em vestibulares a partir de 2016, e muitos professores de literatura de Ensino Médio tiveram de “descobrir” uma escritora brasileira cuja obra já foi traduzida para catorze idiomas desde os anos 1960. Em 2020, Carolina consta na lista de leituras dos exames das universidades estaduais de Maringá, Londrina, Ponta Grossa e da universidade federal do Tocantins.

Conceição Evaristo, premiada romancista, poeta e contista mineira, nasceu em uma comunidade pobre de Belo Horizonte, trabalhou como empregada doméstica, até concluir sua formação como professora. A discriminação racial e de gênero são temas recorrentes de sua ficção. Militante do movimento negro, apresentou em 2018 uma simbólica candidatura à vaga número 7 da Academia Brasileira de Letras, cujo patrono é o poeta abolicionista Castro Alves. Se essa tentativa de diálogo com a instituição canônica por excelência da literatura brasileira não teve êxito, sua presença nos estudos literários veio para ficar: a universidade de Passo Fundo indica a seus candidatos a leitura dos contos de *Olhos d'água*, e a universidade federal do Rio Grande do Sul incluiu em sua lista de leituras obrigatórias o romance *Ponciá Vicêncio*.

Ainda no vestibular da federal gaúcha, consta o romance *Úrsula*, de Maria Firmina dos Reis. A maranhense Firmina foi precursora na vida e na obra. Mulher negra, prestou concurso público para professora e sustentava-se sozinha. É dela o primeiro romance de autoria feminina do Brasil, justamente *Úrsula*, publicado em 1859, que também é considerado a primeira narrativa abolicionista da literatura brasileira, humanizando e dando voz aos escravizados. Embora tenha tido destaque na sociedade maranhense em sua época, foi silenciada e esquecida, mas hoje recebe merecido destaque, tendo sua obra principal reeditada pela PUC de Minas Gerais e ganhado atenção de pesquisadores que constroem sua fortuna crítica.

A Universidade Estadual do Rio de Janeiro selecionou, para seu exame de acesso, a obra de uma mulher negra, nascida em 1977, na periferia de Nova Iguaçu, conhecedora do cenário de pobreza e violência de onde provém boa parte de seus estudantes. Na UERJ, 50% das vagas são reservadas para alunos de escolas públicas do estado, tendo sido essa universidade a pioneira do regime de cotas raciais e sociais no Brasil. *Assim na terra como embaixo da terra*, de Ana Paula Maia, elabora um cenário distópico em que um presídio de segurança máxima, construído sobre terreno que outrora abrigara local de tortura e morte de escravos, torna-se um campo de extermínio. Ali se entrevê uma alegoria das mazelas da atuação policial e do sistema prisional brasileiros, vinculados a um passado histórico de opressão.

Não só gênero e raça se mostram mais diversos, mas também a nacionalidade. A Universidade Federal de Uberlândia fará questões em seu vestibular sobre o romance *A cor púrpura*, da norte-americana Alice Walker. Militante feminista e do movimento negro, Walker retrata no livro as agruras de uma menina negra, no sul agrário e racista dos Estados Unidos, abusada sexualmente pelo pai – de quem engravida e dá à luz dois filhos – e, posteriormente, obrigada a se casar com um senhor branco que a trata como empregada.

CONCURSO PÚBLICO PREFEITURAS DOS MUNICÍPIOS DA AMCEVALLE – VALE DO AÇU
EDITAL Nº 001/2024

A narrativa de estupro em família, num contexto de preconceito e pobreza, guarda estreita relação com situações semelhantes infelizmente frequentes no Brasil.

A universidade de Taubaté, interior de São Paulo, inseriu em sua lista obrigatória de leituras o livro *Hibisco roxo*, primeiro romance da feminista nigeriana Chimamanda Nzoie Adichie, que narra conflitos familiares na Nigéria pós-colonial, tematizando a misoginia associada ao fanatismo religioso. Escritora premiada, ensaísta e palestrante de sucesso, Adichie já teve trechos de suas falas inseridos na letra da música *Flawless*, da popstar Beyoncé.

A vida das periferias, pobreza, racismo, violência urbana, machismo... A entrada de vozes femininas e negras no ensino de literatura amplia as temáticas abordadas em sala de aula e aproxima as leituras escolares da realidade vivida por milhões de estudantes no Brasil. Diversidade fundamental por si só, esse fenômeno representa uma oportunidade valiosa para os educadores: despertar nos estudantes o sentido e o propósito do fazer literário, ressaltando a importância das narrativas como construção da memória coletiva.

Disponível em: < <https://diplomatie.org.br/>>. Acesso em: 08 dez. 2023. [Texto adaptado]

01. No texto, de forma dominante, há o propósito de

- A) defender um posicionamento que reforça um posicionamento hegemônico.
- B) defender um posicionamento que se contrapõe a um posicionamento hegemônico.
- C) explicar uma questão histórica de invisibilidade de autoras negras no meio acadêmico.
- D) explicar uma questão histórica de reconhecimento de autoras negras no meio acadêmico.

02. De acordo com o texto,

- A) o reconhecimento acadêmico e a disseminação da leitura de determinadas obras na escola contribuíram para justificar o reconhecimento de autores homens e brancos, em sua maioria.
- B) as universidades e escolas, devido ao seu papel social de resistência às influências políticas e sociais do meio no qual estão inseridas, são fundamentais para a disseminação da leitura de autoras negras.
- C) o movimento de mudança pela qual vem passando o cânone literário é restrito à produção literária brasileira, devido à realidade do nosso país, estigmatizado pela pobreza, desigualdade e discriminação.
- D) as autoras elencadas deveriam ser lidas nas escolas tão somente pelo fato de serem mulheres e negras e, por isso, pertencentes a um grupo historicamente estigmatizado pela sociedade branca e patriarcal.

03. O título do texto

- A) revela ironia em relação ao tema.
- B) sintetiza a discussão desenvolvida.
- C) expressa neutralidade em relação ao tema.
- D) gera uma expectativa a ser desfeita pela leitura.

04. Considere o período a seguir.

Afinal, à chancela acadêmica dos estudiosos une-se a difusão da leitura de obras consideradas clássicas realizada na educação básica.

Nesse período, a ocorrência do acento grave justifica-se

- A) tão somente pela regência de um verbo.
- B) tão somente pela regência de um nome.
- C) pela regência de um verbo e pelo gênero da palavra posposta ao “a”.
- D) pela regência de um nome e pelo gênero da palavra posposta ao “a”.

05. O nome “Conceição Evaristo”, no primeiro período do quinto parágrafo, é retomado, no segundo e terceiro períodos desse mesmo parágrafo, pelo recurso coesivo

- A) da substituição por pronome relativo e da omissão do elemento linguístico.
- B) da omissão do elemento linguístico e da substituição por pronome pessoal.
- C) da omissão do elemento linguístico e da substituição por expressão sinônima.
- D) da substituição por pronome possessivo e da omissão do elemento linguístico.

06. Considere o trecho a seguir.

[...] uma simbólica candidatura à vaga número 7 da Academia Brasileira de Letras, cujo patrono é o poeta abolicionista Castro Alves.

Sobre o pronome relativo presente nesse trecho, é correto afirmar:

- A) é variável, estabelece relação de posse, admite uso de artigo posposto e concorda com o termo antecedente.
- B) é invariável, estabelece relação de posse, não admite uso de artigo posposto e concorda com o termo subsequente.
- C) é variável, estabelece relação de posse, não admite uso de artigo posposto e concorda com o termo subsequente.
- D) é invariável, estabelece relação de posse, admite uso de artigo posposto e concorda com o termo antecedente.

As questões 07 e 08 referem-se ao período reproduzido a seguir.

Assim na terra como embaixo da terra, de Ana Paula Maia, elabora um cenário distópico em que um presídio de segurança máxima, construído sobre terreno que outrora abrigara local de tortura e morte de escravos, torna-se um campo de extermínio.

07. O uso forma verbal “abrigara” indica ação

- A) futura e refere-se a algo certo de acontecer.
- B) futura e refere-se a algo provável de acontecer.
- C) passada, mas anterior à outra também já passada.
- D) passada, mas posterior à outra também já passada.

08. A palavra “distópico” mantém relação de

- A) antonímia com a palavra “utópico”.
- B) sinonímia com a palavra “utópico”.
- C) antonímia com a palavra “prototípico”.
- D) sinonímia com a palavra “prototípico”.

09. Sobre o gênero do texto desta prova, é correto afirmar:

- A) utiliza linguagem formal, o que o aproxima do gênero crônica.
- B) utiliza marcas de primeira pessoa, o que o aproxima do gênero notícia.
- C) apresenta um traço composicional que o diferencia do gênero editorial.
- D) apresenta propósito comunicativo semelhante ao do gênero artigo informativo.

10. Considere o período a seguir.

Não só gênero e raça se mostram mais diversos, mas também a nacionalidade.

Sobre a organização desse período, é correto afirmar:

- A) há uma relação de adição entre as informações, evidenciada pelo paralelismo sintático entre duas expressões.
- B) há uma relação de contraposição entre as informações, evidenciada pelo paralelismo sintático entre duas expressões.
- C) há uma relação de adição entre as informações, independentemente do paralelismo sintático entre duas expressões.
- D) há uma relação de contraposição entre as informações, independentemente do paralelismo sintático entre duas expressões.

QUESTÕES DE MÚLTIPLA ESCOLHA – LÓGICA

11. A sequência infinita de letras, apresentada a seguir, possui um padrão de repetição:

CONCAMCEVALELAVECMACNOCONCAMCEVALELAVECMACNOCONCAM...

Então, a letra que ocupa a posição 3052ª é

- A) L.
 - B) V.
 - C) C.
 - D) E.
12. Realizando-se a permutação das letras da palavra AMCEVALE, determinam-se todos os seus anagramas. Considere as seguintes ações:

- I. Cada um dos anagramas é escrito em um cartão individual e colocados todos em uma urna;
- II. Sorteia-se, aleatoriamente, um dos cartões da urna.

A probabilidade desse cartão sorteado ter escrito um anagrama em que o par de letras A (AA) e o par de letras E (EE) estão juntos é de

- A) 1/168.
 - B) 1/84.
 - C) 1/42.
 - D) 1/21.
13. Considerando-se verdadeira a proposição “Gustavo só será aprovado no concurso se não for para festa”, conclui-se que
- A) se Gustavo for aprovado no concurso, não foi para festa.
 - B) se vai para festa, Gustavo poderá ser aprovado no concurso.
 - C) se não vai para festa, Gustavo não será aprovado no concurso.
 - D) se Gustavo não for aprovado no concurso, então foi para festa.
14. Na tabela a seguir estão representadas as três primeiras colunas da tabela-verdade referente à proposição lógica $(\sim P \wedge Q) \leftrightarrow (R \rightarrow P)$.

P	Q	R	...	$(\sim P \wedge Q) \leftrightarrow (R \rightarrow P)$
V	V	V		
V	V	F		
V	F	V		
V	F	F		
F	V	V		
F	V	F		
F	F	V		
F	F	F		

Se V corresponde ao valor lógico verdadeiro, e F corresponde ao valor lógico falso, na última coluna da tabela-verdade a quantidade de valores V é

- A) 2.
- B) 3.
- C) 1.
- D) 4.

15. Observe as comparações lógicas, a seguir:

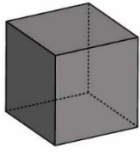

está para RATO.

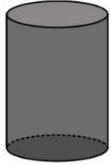

está para ELEFANTE.

Logo,



está para

- A) LAGARTO.
- B) CAVALO.
- C) TIGRE.
- D) GATO.

QUESTÕES DE MÚLTIPLA ESCOLHA – CONHECIMENTOS ESPECÍFICOS

16. O seguimento farmacoterapêutico é atribuição do farmacêutico, que avalia o uso de medicamentos no intuito de melhorar a qualidade de vida do paciente, colaborando com outros profissionais de saúde e, desse modo, objetivando alcançar a efetividade no tratamento. Entre os modelos de seguimento, destaca-se o SOAP, nele
- A) os dados singulares (S) e ordinários (O) são registrados e, depois, analisados (A) para elaboração da proposta (P) de cuidado a ser pactuado com o usuário.
 - B) os dados sociais (S) e orientativos (O) são registrados e, depois, articulados (A) para elaboração do processo (P) de cuidado a ser pactuado com o usuário.
 - C) os dados subjetivos (S) e objetivos (O) são registrados e, depois, avaliados (A) para elaboração do plano (P) de cuidado a ser pactuado com o usuário.
 - D) os dados seletivos (S) e organizativos (O) são registrados e, depois, averiguados (A) para elaboração da pesquisa (P) de cuidado a ser pactuado com o usuário.
17. A Resolução CFF nº 585, de 29 de agosto de 2013, regulamenta as atribuições clínicas do farmacêutico que, por definição, constituem os direitos e as responsabilidades desse profissional no que concerne a sua área de atuação. De acordo com essa norma, é uma atribuição do farmacêutico, relacionada à comunicação e educação em saúde, fornecer informação sobre medicamentos
- A) à equipe de saúde.
 - B) apenas para o paciente.
 - C) apenas no consultório farmacêutico.
 - D) quando for devidamente remunerado.
18. A Gestão de Riscos em serviços de saúde deve abordar, sistematicamente, a possibilidade de a interação das pessoas com ambientes, tecnologias e procedimentos adotados causar danos aos usuários desse serviço. Algumas técnicas podem ser utilizadas no ciclo de gerenciamento de riscos, entre elas o brainstorming, que se baseia em
- A) criar um meio de combinar classificações qualitativas ou semiquantitativas de consequências e probabilidades, para que se obtenha um nível de risco e classificação de risco.
 - B) envolver e incentivar o raciocínio das pessoas para identificar os modos de falha potenciais e os perigos e riscos associados as opções e os critérios para se tomar as decisões.
 - C) descrever e analisar, de maneira esquemática, os caminhos de um risco desde as causas até as consequências.
 - D) identificar modos de falha combinados em sistemas complexos para estudo do conjunto de demais riscos ligados ao sistema.
19. Os benzodiazepínicos são amplamente prescritos para o tratamento de inúmeros transtornos. Os principais efeitos desses medicamentos são a redução da ansiedade e agressão, sedação e indução do sono, redução da tensão muscular e coordenação da ação anticonvulsivante. Todavia, os efeitos cumulativos e residuais, como a sonolência excessiva, constituem um problema, sendo este menor com certos fármacos, que apresentam meias-vidas relativamente curtas e que são metabolizados de forma direta a glicuronídeos inativos, como o
- A) Diazepam.
 - B) Flurazepam.
 - C) Lorazepam.
 - D) Clordiazepóxido.

- 20.** Os Anti-hipertensivos são fármacos utilizados no tratamento da hipertensão por seus efeitos sobre a resistência periférica e/ou débito cardíaco. Nessa categoria, destaca-se o minoxidil, que é indicado para casos de hipertensão grave, nos casos em que a hidralazina, quando administrada em doses máximas, não é efetiva, ou nos pacientes com insuficiência renal e hipertensão grave que não respondem, de modo satisfatório, à substância. Todavia, esse medicamento apresenta, frequentemente, como toxicidade, a ocorrência de
- A) tosse.
 - B) hipertricose.
 - C) ginecomastia.
 - D) hemorragia digestiva.
- 21.** A Farmacocinética estuda o caminho que o medicamento percorre e o impacto causado por ele no corpo humano. A cinética dos fármacos apresenta alguns parâmetros básicos, como o fator que prediz a velocidade de eliminação em relação à concentração do fármaco (C), denominado
- A) depuração.
 - B) absorção.
 - C) desintegração.
 - D) volume de distribuição.
- 22.** O Código de Ética Farmacêutica estabelece os direitos, os deveres e as proibições para os profissionais atuantes na área farmacêutica e estabelece as infrações e as regras de aplicação das sanções disciplinares. No caso de violação desse código de conduta, após o recebimento do Processo Ético-disciplinar pelo Presidente do CRF, a plenária de julgamento deve ser realizada em
- A) 90 dias corridos.
 - B) 120 dias corridos.
 - C) 150 dias corridos.
 - D) 60 dias corridos.
- 23.** O cloranfenicol é um antibiótico usado para o tratamento de várias infecções bacterianas como conjuntivites, quando administrado por via tópica ou sistemicamente no tratamento de meningite, peste, cólera e febre tifoide. Todavia, em neonatos, seu uso merece cautela, pois, devido à carência do mecanismo de conjugação do ácido glicurônico efetivo para a degradação e destoxificação do cloranfenicol, pode-se resultar em toxidade conhecida como síndrome
- A) do bebê cinzento.
 - B) icterica neonatal.
 - C) do bebê hipotônico.
 - D) neonatal de abstinência respiratória.

24. O gerenciamento de resíduos sólidos é um conjunto de procedimentos de planejamento, implementação e gestão para reduzir a produção de resíduos e proporcionar coleta, armazenamento, tratamento transporte e destino final adequado aos resíduos gerados. Na saúde, a etapa de identificação permite o reconhecimento dos resíduos contidos nos sacos e recipientes, fornecendo informações ao correto manejo dos resíduos de serviços de saúde (RSS). Por exemplo, os resíduos perfurocortantes são identificados como
- A) grupo C.
 - B) grupo E.
 - C) grupo D.
 - D) grupo B.
25. A notificação compulsória é a comunicação obrigatória à autoridade de saúde, realizada por profissionais de saúde ou responsáveis pelos estabelecimentos de saúde, sobre a ocorrência de suspeita ou confirmação de doença, agravo ou evento de saúde pública. Entre esses, cabe destacar uma doença infecciosa aguda, transmitida principalmente por picada de pulga infectada, que se manifesta sob três formas clínicas principais: bubônica, septicêmica e pneumônica. Essa doença é conhecida como
- A) peste.
 - B) raiva.
 - C) febre tifoide.
 - D) febre maculosa.
26. Alcoolismo é a dependência do indivíduo ao álcool, considerada doença pela Organização Mundial da Saúde e resulta em alterações enzimáticas, interferindo nos efeitos de diversos medicamentos. Uma dessas interações clinicamente comprovadas envolve a
- A) redução da conversão de acitretina em etretinato (teratogênico).
 - B) intensificação do efeito hipoprotrombinêmico com intoxicação alcoólica aguda.
 - C) diminuição na formação de metabólitos hepatotóxicos do paracetamol (em alcoolistas crônicos).
 - D) anular o efeito hipoglicemiante da insulina (especialmente nos pacientes em jejum), na ingestão aguda de álcool.
27. A licitação é o processo por meio do qual a Administração Pública contrata obras, serviços, compras e alienações. Em outras palavras, licitação é a forma como a Administração Pública pode comprar e vender. Existem várias modalidades de licitações, tais como
- A) o pregão, modalidade de licitação obrigatória para aquisição de bens e serviços comuns, cujo critério de julgamento poderá ser o de menor preço ou o de maior desconto.
 - B) o sorteio, modalidade de licitação para alienação de bens imóveis ou de bens móveis inservíveis ou legalmente apreendidos a quem oferecer o maior lance.
 - C) a concorrência, modalidade de licitação para escolha de trabalho técnico, científico ou artístico, cujo critério de julgamento será o de melhor técnica ou conteúdo artístico, e para concessão de prêmio ou remuneração ao vencedor.
 - D) a dispensa, a modalidade de licitação para contratação de obras e serviços que realiza diálogos com licitantes previamente selecionados mediante critérios objetivos, com o intuito de desenvolver uma ou mais alternativas capazes de atender às suas necessidades, devendo os licitantes apresentar proposta final após o encerramento dos diálogos.

28. O rótulo e a bula dos medicamentos devem transmitir todas as informações relevantes sobre o produto, contribuindo para o seu uso adequado. Eles devem conter informações obrigatórias sobre o medicamento, estabelecidas por resoluções publicadas pela Anvisa. Nos casos dos produtos regulados pela portaria nº 344/1998, os rótulos e bulas devem conter informações especiais. Em relação aos rótulos e às bulas, é correto afirmar:
- A) Os rótulos de embalagens dos medicamentos à base de substâncias constantes das listas "C1" (outras substâncias sujeitas a controle especial), "C2" (retinóides de uso tópico), "C4" (anti-retrovirais) e "C5" (anabolizantes) deste Regulamento Técnico e de suas atualizações deverão ter "Venda Sob Prescrição Médica" - "Atenção - O Uso Incorreto Causa Resistência do Vírus da AIDS e Falha no Tratamento".
 - B) Nas bulas e rótulos dos medicamentos de uso tópico, manipulados ou fabricados, que contêm substâncias retinóicas, constantes da lista "C2" deste Regulamento Técnico e de suas atualizações, deverá constar, obrigatoriamente, em destaque e em letras de corpo maior de que o texto, a expressão: "O Abuso deste Medicamento pode causar Dependência".
 - C) Nos casos dos medicamentos contendo a substância Anfepramona (lista "B2", psicotrópicos-anorexígenos) deverá constar, em destaque, no rótulo e na bula, a frase: "Atenção: Este Medicamento pode causar Hipertensão Pulmonar".
 - D) Nas bulas e rótulos do medicamento que contém misoprostol, deve constar, obrigatoriamente, a expressão: "Venda Sob Prescrição Médica"- "Só Pode ser Vendido com Retenção da Receita".
29. O cloridrato de clonidina é um fármaco que atua essencialmente sobre o sistema nervoso central, reduzindo o fluxo adrenérgico para o sistema cardiocirculatório. Acerca da clonidina, a opção que corresponde ao seu mecanismo de ação, à indicação e à reação adversa comum, respectivamente, é
- A) ativa a adenililciclase, urgência urinária e regurgitação.
 - B) inibe a adenililciclase e interage com outras vias intracelulares, hipertensão e boca seca.
 - C) ativa a adenililciclase, aumentando a contratilidade do miocárdio, choque cardiogênico e constipação.
 - D) ativa a fosfolipase C, resultando em aumento do cálcio intracelular e vasoconstrição, Hipotensão e retenção urinária.
30. O QUALIFAR-SUS tem por finalidade contribuir para o processo de aprimoramento, implementação e integração sistêmica das atividades da assistência farmacêutica nas ações e nos serviços de saúde, visando a uma atenção contínua, integral, segura, responsável e humanizada. O QUALIFAR-SUS possui 4 eixos, são eles:
- A) Eixo Estrutura, Eixo Educação, Eixo Informação e Eixo Cuidado.
 - B) Eixo Estrutura, Eixo Estratégico, Eixo Informação e Eixo Cuidado.
 - C) Eixo Comunicação, Eixo Educação, Eixo Informação e Eixo Promoção.
 - D) Eixo Estrutura, Eixo Educação, Eixo Capacitação e Eixo Cuidado.