

**PREFEITURA MUNICIPAL  
DE POUSO ALEGRE/MG**

**CONCURSO PÚBLICO  
EDITAL Nº 1/2023**



**MÉDICO CARDIOLOGISTA**

**Tarde**

**Tipo 1 - BRANCA**

Organizadora:



**INSTITUTO  
CONSULPLAN**

**LÍNGUA PORTUGUESA**

**Por que cada vez mais sul-coreanas optam por não ter filhos**

Dados mostram queda na natalidade no país, chegando ao seu mínimo histórico. Mulheres culpam pressão social por serem as únicas responsáveis pelos cuidados com os filhos e os desafios de conciliar família e carreira. Quando ela era mais jovem, *Hyobin Lee* tinha o desejo de ser mãe. Mas, chegou a um ponto em que teve que tomar uma difícil decisão – e acabou optando por sua carreira em vez de uma família. Agora, é uma acadêmica de sucesso na cidade sul-coreana de *Daejeon*.

*Lee*, de 44 anos, é apenas uma entre milhões de mulheres sul-coreanas que decidiram conscientemente não ter filhos – levando a taxa de natalidade do país para um novo mínimo histórico.

A taxa de natalidade – o número médio de nascimentos por mulher – diminuiu para 0,72 no ano passado, de acordo com estatísticas preliminares divulgadas pelo governo da Coreia do Sul nesta semana. O número é abaixo dos 0,78 do ano anterior e dá seguimento a um declínio anual gradual desde 2015.

O índice está bem abaixo das 2,1 crianças necessárias para manter a população do país. Com apenas 230 mil nascimentos no ano passado, os números sugerem que a população pode cair para cerca de 26 milhões até 2100 na Coreia do Sul – metade da atual.

“Quando era jovem, sonhava em ter um filho que se parecesse comigo”, conta *Lee* à DW. “Eu queria brincar com ele, que lêssemos juntos e gostaria de lhe mostrar muito do mundo. Mas percebi que a realidade não é tão simples.”

“Escolhi não ter filhos por causa da minha carreira”, diz. “Ter e criar um filho causaria problemas para minha carreira e temo que ficaria ressentida com a criança por esse motivo. E, como consequência, tanto a criança quanto eu ficaríamos infelizes”, analisa.

Uma carreira de sucesso na sociedade coreana dominada por homens é uma das razões pelas quais muitas mulheres optam por não ter filhos. Mas há muitas outras, salienta *Lee*.

“As questões econômicas desempenham um papel significativo e, apesar de várias políticas de nascimento concebidas para apoiar as mulheres, elas não funcionam como o planejado”, destaca.

A licença parental, por exemplo, por lei, está disponível tanto para homens quanto para mulheres. No entanto, é esmagadoramente utilizada apenas pelas mulheres.

Somente 1,3% dos homens sul-coreanos utilizam o direito à licença parental, em comparação com uma média de 43,4% nos 38 países da Organização para a Cooperação e Desenvolvimento Econômico (OCDE).

As empresas coreanas são relutantes em contratar mulheres jovens, pois temem investir na formação de um novo membro para a equipe que poderia deixar o cargo depois de engravidar e, quem sabe, se concentrar em tempo integral à maternidade em vez de regressar ao mercado de trabalho.

“Na Coreia, ainda existe uma cultura predominante de que ter filhos e todos os aspectos do cuidado deles são responsabilidade exclusiva das mulheres”, acrescenta *Lee*. “O desafio de gerir simultaneamente o nascimento e o cuidado dos filhos é tão assustador que muitas mulheres optam por não ter filhos. Isto também vale para mim”.

*Jungmin Kwon*, professora associada da Universidade Estadual de *Portland*, no Oregon (EUA), especialista em cultura popular do Leste Asiático, concorda que as pressões da sociedade sul-coreana podem ser sufocantes.

“De acordo com muitos estudos, fatores significativos incluem o custo e o esforço envolvido no cuidado infantil”, diz.

“A Coreia é famosa pelo seu extenso mercado de educação privada e é difícil ir contra uma atmosfera na qual se assume como certo que os pais gastarão muito dinheiro em vários programas de educação privada desde muito cedo, a fim de que seus filhos possam competir com outras crianças”.

“Mais importante ainda, na atual cultura patriarcal, onde se espera que as mulheres suportem a maior parte da energia mental e física necessária para criar os filhos, o nascimento e o cuidado dos filhos são escolhas desafiadoras para as mulheres”, destaca *Kwon*, salientando que as estatísticas mostram que as mulheres ainda fazem cinco vezes mais tarefas domésticas e de cuidado com os filhos do que os homens.

“Numa situação em que o respeito e a consideração pelas mulheres que trabalham em toda a sociedade ainda não se enraizaram, gerir bem a casa e a carreira é uma tarefa desafiadora e estressante para as mulheres.”

E a consequência disso, salienta ela, é que, à medida que os níveis de educação de gênero se tornam mais igualitários e as mulheres têm mais recursos econômicos e escolhas na profissão do que no passado, elas estão descobrindo muitas formas de viver sem depender dos homens.

“Muitas mulheres não querem restringir suas vidas e escolhem não só não ter filhos, como também não se casar”, explica *Kwon*.

Os esforços agressivos dos recentes governos sul-coreanos para aumentar a taxa de natalidade – incluindo benefícios adicionais para famílias com vários filhos e apoio a famílias monoparentais – claramente não conseguiram virar a maré, salienta *Lee*, e ainda tiveram a consequência imprevista de alimentar o ressentimento entre os homens.

## CONCURSO PÚBLICO – PREFEITURA MUNICIPAL DE POUSO ALEGRE/MG

“Eles sentem-se preteridos por terem de cumprir o serviço militar obrigatório e argumentam que não existe uma regra equivalente para as mulheres, que ainda se beneficiam de inúmeras políticas de apoio”, comenta.

Foi esse filão que garantiu, em parte, a vitória de *Yoon Suk Yeol* nas eleições presidenciais de maio de 2022, depois de ele prometer abolir o Ministério da Igualdade de Gênero e Família.

Tanto *Lee* como *Kwon* são pessimistas quanto à possibilidade de superar a crise populacional da Coreia do Sul. Para *Lee*, as mulheres jovens parecem não ter interesse em responder às necessidades do país.

“Há uma crença generalizada de que as questões das taxas de natalidade e da pressão social não são da conta delas”, diz. “O individualismo predominante da geração mais jovem significa que é pouco provável que as pressões sociais ajudem a melhorar as taxas de natalidade”, destaca.

“As mulheres jovens de hoje têm perspectivas diferentes sobre família, casamento, nascimento, comunidade e Estado-nação do que as das gerações anteriores”, explica. “Elas estão menos aprisionadas pelas ‘obrigações de ser mulher’ impostas pelos Estados, sociedades e famílias patriarcais.”

“Atualmente não é viável que as estruturas patriarcais mudem da noite para o dia e, conseqüentemente, também é pessimista pensar que as mulheres terão filhos para aumentar a taxa de natalidade na Coreia”, conclui a professora.

(*Deutsche Welle*. Disponível: <https://istoedinheiro.com.br/autor/deutsche-welle>. Acesso em: 01/03/2024.)

### Questão 01

Considerando-se aspectos estruturais, intenção e necessidade comunicativa, é correto afirmar acerca do texto apresentado que exemplifica tipologia

- A) descritiva; a apresentação das características individuais das pessoas mencionadas indica tal classificação.
- B) expositiva; a apresentação de fatos de forma objetiva é uma característica encontrada na constituição do texto.
- C) dissertativa; o uso de argumentação e contra argumentação presentes no texto contribuem para sua constituição.
- D) narrativa; o enredo apresentado sobre os fatos mencionados e organizados em uma ordem sequencial específica determina suas características.

### Questão 02

A expressão “*optam por não ter filhos*” teria sua correção gramatical preservada caso fosse substituída por:

- A) “optam não ter filhos”.
- B) “optam a não ter filhos”.
- C) “optam em não ter filhos”.
- D) “optam entre ter filhos ou não os ter”.

### Questão 03

Referente ao emprego do advérbio “conscientemente”, no segundo parágrafo do texto, é correto afirmar que:

- A) Indica uma condição para que a escolha ocorra.
- B) Está sintaticamente relacionado ao verbo “decidir”.
- C) Caso fosse colocado entre vírgulas, ocasionaria incorreção gramatical.
- D) Explicita a opinião do autor do texto referente à escolha das mulheres sul-coreanas.

### Questão 04

Considerando as relações estabelecidas pelas palavras e expressões destacadas nos trechos a seguir, indique o termo cuja função sintática pode ser reconhecida como diferentes dos demais.

- A) “Quando ela era mais jovem, [...]” (1º§)
- B) “Dados mostram queda na natalidade no país, [...]” (1º§)
- C) “[...] dá seguimento a um declínio anual gradual desde 2015.” (3º§)
- D) “[...] – levando a taxa de natalidade do país para um novo mínimo histórico.” (2º§)

### Questão 05

“Quando era jovem, sonhava em ter um filho que se parecesse comigo”, conta *Lee* à DW. “Eu queria brincar com ele, que lêssemos juntos e gostaria de lhe mostrar muito do mundo. Mas percebi que a realidade não é tão simples’.” (5º§). A introdução utilizada pode ser identificada como:

- A) Promessa feita por *Lee* a si mesma.
- B) Questionamento feito por *Lee* a si mesma.
- C) Citação expressa de autoria indicada a seguir.
- D) Definição de um conjunto de ideias sobre a vida.

**Questão 06**

Dentre os termos destacados a seguir, é possível identificar o emprego no texto para que haja estabelecimento da coesão referencial, com EXCEÇÃO de:

- A) “Quando ela era mais jovem, Hyobin Lee tinha o desejo de ser mãe.” (1º§)
- B) ““Eu queria brincar com ele, que lêssemos juntos e gostaria de lhe mostrar muito do mundo. [...]” (5º§)
- C) “Mulheres culpam pressão social por serem as únicas responsáveis pelos cuidados com os filhos e os desafios de conciliar família e carreira.” (1º§)
- D) “Lee, de 44 anos, é apenas uma entre milhões de mulheres sul-coreanas que decidiram conscientemente não ter filhos – levando a taxa de natalidade do país para um novo mínimo histórico.” (2º§)

**Questão 07**

Considerando a organização das informações apresentadas no texto, pode-se afirmar que são apresentadas na sequência:

- A) Apresentação do tema, exposição de exemplos, inserção de ideias contrastantes.
- B) Apresentação de um quadro geral, dados de identificação, exemplificação e solução.
- C) Identificação do tema, exemplificação específica, problema indicado em um grupo maior.
- D) Reflexão acerca do problema apresentado, inserção de números que comprovam o problema, indicação de possíveis soluções.

**Questão 08**

Em “Mas, chegou a um ponto em que teve que tomar uma difícil decisão – e acabou optando por sua carreira em vez de uma família.” (1º§), pode-se afirmar que o termo introdutório do período destacado indica em relação ao período imediatamente anterior que:

- A) Há uma ideia opositiva.
- B) Há uma conclusão coerente.
- C) Confirma-se a afirmativa feita.
- D) Uma conclusão será evidenciada.

**Questão 09**

Considerando-se o tipo textual apresentado, é possível identificar como uma de suas características o predomínio da linguagem:

- A) Conotativa, demonstrando seu aspecto investigativo e verossímil.
- B) Subjetiva, assim como ocorre no texto dissertativo-argumentativo.
- C) Denotativa, tendo como principal objetivo apresentar informações a partir da constatação da realidade.
- D) Persuasiva, propondo ao interlocutor – a partir de uma abordagem direta – posicionamento acerca do tema tratado.

**Questão 10**

“Os esforços agressivos dos recentes governos sul-coreanos para aumentar a taxa de natalidade – incluindo benefícios adicionais para famílias com vários filhos e apoio a famílias monoparentais – claramente não conseguiram virar a maré, salienta Lee, e ainda tiveram a consequência imprevista de alimentar o ressentimento entre os homens.” (20º§). O trecho destacado anteriormente apresenta uma expressão que, de acordo com o contexto, deve ser compreendida considerando-se o estudo de figuras de linguagem, tal expressão está corretamente indicada em:

- A) “Virar a maré”.
- B) “Benefícios adicionais”.
- C) “Recentes governos sul-coreanos”.
- D) “Tiveram a consequência imprevista”.

**RACIOCÍNIO LÓGICO-MATEMÁTICO**

**Questão 11**

Adriana, Beatriz, Carla e Sueli estão em uma fila no banco com exatamente quatro pessoas e, por coincidência, a ordem de atendimento delas seguirá a ordem crescente de suas alturas distintas. Considere que Sueli é mais baixa que Carla, que não é a mais alta. Além disso, Adriana não é a mais baixa de todas, mas é mais baixa que Beatriz. Por fim, a altura de Adriana não está entre as alturas de Beatriz e Carla. Com base nessas informações, é correto afirmar que:

- A) Beatriz é mais baixa que Sueli.
- B) Adriana será atendida após Carla.
- C) Sueli será a última pessoa a ser atendida.
- D) Carla será a terceira pessoa a ser atendida.

**Questão 12**

Após meses guardando dinheiro, Karina conseguiu comprar uma *smart TV* para colocar em sua sala. Com respeito à tela dessa TV, a razão entre o seu comprimento e a sua largura é, nessa ordem, 1,6 e o seu perímetro é 5,2 metros. De acordo com o exposto, qual é, em metros quadrados, a área da tela dessa TV?

- A) 1,6.
- B) 2,0.
- C) 2,4.
- D) 3,2.

**Questão 13**

Roberta utiliza um livro de 360 páginas para estudar álgebra linear. Sabe-se que o número de páginas desse livro com pelo menos uma fórmula matemática é 60 páginas maior que o número de páginas desse livro sem fórmulas matemáticas. Dessa forma, a razão entre o número de páginas com pelo menos uma fórmula matemática e o número de páginas sem fórmulas matemáticas é, nessa ordem:

- A)  $\frac{5}{7}$ .
- B)  $\frac{7}{5}$ .
- C)  $\frac{2}{5}$ .
- D)  $\frac{5}{2}$ .

**Questão 14**

Em determinado concurso de dança participaram 4 duplas distintas ( $D_1, D_2, D_3$  e  $D_4$ ). Cada dupla foi avaliada por 5 jurados com respeito aos critérios musicalidade, sincronia, ritmo e técnica, representados, respectivamente, por  $C_1, C_2, C_3$  e  $C_4$ . A matriz  $N$  a seguir apresenta as notas atribuídas por um jurado para cada dupla de acordo com os critérios estipulados. Nessa matriz, o elemento  $N_{ij}$  representa a nota do jurado (de 0 a 10) para a dupla  $D_i$  no critério  $C_j$ , com  $i, j = 1, 2, 3$  e 4.

$$N = \begin{pmatrix} 9 & 6 & 8 & 10 \\ 10 & 7 & 8 & 9 \\ 7 & 8 & 10 & 7 \\ 10 & 7 & 7 & 9 \end{pmatrix}$$

Considere que a dupla com melhor desempenho, segundo esse jurado, corresponde àquela que obteve a maior soma das notas em todos os critérios avaliados. Desse modo, qual dupla obteve o melhor desempenho segundo o jurado?

- A)  $D_1$ .
- B)  $D_2$ .
- C)  $D_3$ .
- D)  $D_4$ .

**Questão 15**

Durante o último semestre no departamento de matemática de determinada universidade, 20 professores deram aula para o curso de graduação em matemática e 12 professores deram aula para outros cursos de graduação. De acordo com o exposto, é necessariamente correto afirmar que:

- A) No mínimo 8 professores deram aula tanto para o curso de graduação em matemática quanto para outros cursos de graduação.
- B) No máximo 8 professores deram aula tanto para o curso de graduação em matemática quanto para outros cursos de graduação.
- C) No mínimo 12 professores deram aula tanto para o curso de graduação em matemática quanto para outros cursos de graduação.
- D) No máximo 12 professores deram aula tanto para o curso de graduação em matemática quanto para outros cursos de graduação.

**Questão 16**

Lucas guarda em um baú sua coleção de bonés que são compostos, cada um, de uma única cor. Sobre essa coleção, sabe-se que  $\frac{1}{4}$  dos bonés é amarelo,  $\frac{1}{5}$  dos bonés é bege,  $\frac{1}{3}$  dos bonés é verde e os bonés restantes são roxos. Com base nessas informações, dos bonés que não são amarelos nesse baú, a fração de bonés beges é:

- A)  $\frac{1}{3}$ .  
 B)  $\frac{4}{15}$ .  
 C)  $\frac{2}{9}$ .  
 D)  $\frac{7}{19}$ .

**Questão 17**

Para a próxima demanda em sua fábrica, duas empacotadoras devem empacotar 462 pacotes idênticos cada uma. Sabe-se que a empacotadora mais eficiente é capaz de empacotar 5 pacotes a mais por minuto que a empacotadora menos eficiente e concluirá o seu trabalho 35 minutos antes. De acordo com o exposto, essas empacotadoras são capazes de empacotar juntas, por minuto, quantos pacotes?

- A) 6.  
 B) 11.  
 C) 17.  
 D) 28.

**Questão 18**

Para melhorar a qualificação de todos os seus funcionários, Josué ofereceu a eles três cursos de capacitação (A, B e C). Sabe-se que:

- 548 funcionários fizeram o curso A;
- 416 funcionários fizeram o curso B;
- 472 funcionários fizeram o curso C;
- 324 funcionários fizeram os cursos A e B;
- 384 funcionários fizeram os cursos A e C;
- 312 funcionários fizeram os cursos B e C;
- 280 funcionários fizeram os cursos A, B e C;
- 27 funcionários não fizeram nenhum dos cursos.

Com base nessas informações, quantos funcionários Josué possui?

- A) 669.  
 B) 696.  
 C) 723.  
 D) 750.

**Questão 19**

Richard guarda em um pequeno cofre suas moedas raras sendo quatro moedas brasileiras e duas moedas peruanas. De forma aleatória, ele retirou, sucessivamente e sem reposição, duas moedas desse cofre. Qual a probabilidade de que as moedas retiradas sejam do mesmo país?

- A)  $\frac{5}{15}$ .  
 B)  $\frac{6}{15}$ .  
 C)  $\frac{7}{15}$ .  
 D)  $\frac{8}{15}$ .

**Questão 20**

Após ir em sua dermatologista, Luana recebeu a orientação de passar determinada pomada uma única vez por dia durante 167 dias. Ela começou o tratamento passando a pomada em uma terça-feira e terminou em um domingo. Desse modo, quantos dias, no mínimo, Luana não passou a pomada?

- A) 0.
- B) 1.
- C) 2.
- D) 3.

**SUS E SAÚDE PÚBLICA**

As informações a seguir contextualizam as questões 21 e 22. Leia-as atentamente.

No município de Epidemiolândia foram registrados os números de casos de febre amarela no decorrer dos anos:

2012	2016	2014	2013	2015	2017
127	201	78	120	182	84

**Questão 21**

Qual é a mediana?

- A) 120.
- B) 127.
- C) 132.
- D) 123,5.

**Questão 22**

Considerando que a população de Epidemiolândia é de 79.200 habitantes e que se manteve inalterada ao longo do tempo, qual é a prevalência de febre amarela?

- A) 1 caso/1.000 habitantes.
- B) 10 casos/100 habitantes.
- C) 10 casos/1.000 habitantes.
- D) 100 casos/1.000 habitantes.

**Questão 23**

Considerado como ordenador do processo de gestão do SUS, o Pacto pela Saúde fez parte da agenda prioritária da Comissão Intergestores Tripartite (CIT), no período de 2006 a 2011. A agenda de trabalho teve como objetivos:

- I. Orientar as pactuações de políticas, evitando ações fragmentadas e desconectadas às suas prioridades.
- II. Garantir que no processo de pactuação de estratégias para implementação das políticas fossem definidas diretrizes nacionais, que refletissem a unidade de princípios, assegurando, no processo de descentralização, a diversidade operativa em cada Estado.
- III. Retomar o processo de redução das desigualdades regionais e monitorar de forma permanente o Pacto pela Saúde e as ações definidas para a sua implementação.

Está correto o que se afirma em

- A) I, II e III.
- B) I, apenas.
- C) III, apenas.
- D) II e III, apenas.

**Questão 24**

“É a medida de ocorrência/morbididade que se refere somente aos casos novos de um agravo à saúde/doença em uma dada população em um determinado período de tempo e fornece a noção de intensidade com que o desfecho ocorre na população ou a sua velocidade de disseminação, bastante utilizada nas doenças infecciosas.” As informações se referem à(ao):

- A) Incidência.
- B) Prevalência.
- C) Média de casos.
- D) Coeficiente de mortalidade.



**Questão 25**

O Sistema Único de Saúde (SUS) contará, em cada esfera de governo, sem prejuízo das funções do Poder Legislativo, com as seguintes instâncias colegiadas:

- A) Conferência de Saúde e Conselho de Saúde.
- B) Conferência de Saúde e Conselho Nacional dos Secretários.
- C) Conselho Nacional de Secretários Municipais de Saúde e Conselho de Saúde.
- D) Conselho Nacional dos Secretários e Conselho Nacional de Secretários Municipais de Saúde.

**Questão 26**

Segundo a Lei nº 8.142/1990, sobre como os recursos do Fundo Nacional de Saúde (FNS) serão alocados, marque V para as afirmativas verdadeiras e F para as falsas.

- ( ) Despesas de custeio e de capital do Ministério da Saúde, seus órgãos e entidades, da Administração direta e indireta.
- ( ) Investimentos previstos em Lei Orçamentária, de iniciativa do Poder Legislativo e aprovados pelo Congresso Nacional.
- ( ) Investimentos previstos no Plano Quinquenal do Ministério da Saúde.
- ( ) Cobertura das ações e serviços de saúde a serem implementados pelos Municípios, Estados e Distrito Federal.

A sequência está correta em

- A) F, F, V, V.
- B) V, V, V, V.
- C) V, V, F, F.
- D) F, F, F, F.

**Questão 27**

O Decreto nº 7.508, de 28 de junho de 2011, regulamentou a Lei nº 8.080, de 19 de setembro de 1990, para dispor sobre a organização do Sistema Único de Saúde (SUS), o planejamento da saúde, a assistência à saúde e a articulação interfederativa, e dá outras providências. Relacione adequadamente os tópicos com aos seus respectivos conceitos.

1. Região de Saúde.
  2. Portas de Entrada.
  3. Comissões Intergestores.
  4. Mapa da Saúde.
  5. Rede de Atenção à Saúde.
- ( ) Instâncias de pactuação consensual entre os entes federativos para definição das regras da gestão compartilhada do SUS.
  - ( ) Descrição geográfica da distribuição de recursos humanos e de ações e serviços de saúde ofertados pelo SUS e pela iniciativa privada.
  - ( ) Espaço geográfico contínuo constituído por agrupamentos de Municípios limítrofes.
  - ( ) Conjunto de ações e serviços de saúde articulados em níveis de complexidade crescente, com a finalidade de garantir a integralidade da assistência à saúde.
  - ( ) Serviços de atendimento inicial à saúde do usuário no SUS.

A sequência está correta em

- A) 5, 4, 3, 2, 1.
- B) 2, 5, 4, 1, 3.
- C) 3, 4, 1, 5, 2.
- D) 1, 2, 3, 4, 5.

**Questão 28**

A Lei Complementar nº 141, de 13 de janeiro de 2012, regulamenta o § 3º do Art. 198, da Constituição Federal, para dispor sobre os valores mínimos a serem aplicados anualmente pela União, Estados, Distrito Federal e Municípios em ações e serviços públicos de saúde. Para fins de apuração da aplicação dos recursos mínimos estabelecidos nesta Lei Complementar, considerar-se-ão como despesas com ações e serviços públicos de saúde aquelas voltadas para a promoção, proteção e recuperação da saúde que atendam, simultaneamente, aos princípios estatuídos no Art. 7º, da Lei nº 8.080, de 19 de setembro de 1990, e às diretrizes:

- I. Sejam destinadas as ações e serviços públicos e privados de saúde de acesso universal, igualitário e gratuito.
- II. Estejam em conformidade com objetivos e metas explicitados nos Planos de Saúde de cada ente da Federação.
- III. Não sejam de responsabilidade específica do setor da saúde, aplicando-se a despesas relacionadas a outras políticas públicas, que atuam sobre determinantes sociais e econômicos, ainda que incidentes sobre as condições de saúde da população.

Está correto o que se afirma em

- A) I, II e III.
- B) I, apenas.
- C) II, apenas.
- D) III, apenas.



**Questão 29**

A reformulação da PNAB em 2017, pela Portaria nº 2.423, de 21/09/2017, define as Redes de Atenção à Saúde (RAS) como estratégia para a organização do SUS e destaca a Atenção Básica como porta de entrada preferencial ao sistema. São diretrizes do SUS e das RAS a serem operacionalizadas na Atenção Básica e utilizadas na Portaria da PNAB de 2017, EXCETO:

- A) Universalidade.
- B) População adstrita.
- C) Cuidado centrado na pessoa
- D) Regionalização e hierarquização.

**Questão 30**

“A formulação e a implantação do Sistema Único de Saúde (SUS) é o resultado do Movimento Reforma \_\_\_\_\_, inserido no movimento mais amplo de redemocratização do país, que teve na VIII Conferência Nacional da Saúde o estabelecimento das grandes diretrizes para a reorganização do sistema de saúde no Brasil.” Assinale a alternativa que completa corretamente a afirmativa anterior.

- A) do SUS
- B) Jurídica
- C) Sanitária
- D) Constitucional

**LEGISLAÇÃO MUNICIPAL**

**Questão 31**

Levando-se em consideração que a Lei Orgânica do Município de Pouso Alegre dispõe sobre os bens do município, analise os itens a seguir.

- I. Para adquirir um imóvel por compra ou permuta deverá, em regra, o Executivo solicitar avaliação e autorização legislativa. Já para alienação de bem imóvel, também dependerá de avaliação prévia e autorização legislativa, nesse caso qualificada pelo voto de dois terços da Câmara, além de promover licitação na forma estabelecida no Decreto Federal nº 2.300, de 21 de novembro de 1986.
- II. A Prefeitura Municipal de Pouso Alegre, ao receber proposta para que aliene bem localizada praça urbanizada, utilizada pela população em atividade de lazer, esporte e cultura, poderá fazê-lo, eis que não há vedação para alienação, desde que haja processo de desafetação do bem, para colocá-lo nos bens dominiais do município.
- III. Caso o Executivo adquira um veículo, deverá identificá-lo apenas com o brasão do Município e a correspondente numeração, ficando vedada a utilização de logomarcas ou outros sinais.
- IV. Para utilização de uma quadra de esportes localizada no Município, para realização de determinado evento privado, o promotor do evento deverá solicitar ao Executivo concessão, permissão ou autorização, conforme o caso, devendo, ainda, justificar o interesse público.

De acordo com a Lei Orgânica do Município de Pouso Alegre, está correto o que se afirma em

- A) I, II, III e IV.
- B) II e III, apenas.
- C) II e IV, apenas.
- D) I, III e IV, apenas.

**Questão 32**

Lei Ordinária nº 1.042, de 25/05/1971, dispõe sobre o Estatuto dos Servidores Públicos do Município de Pouso Alegre. Analise os itens a seguir sobre a prescrição a que são sujeitas às penas disciplinares.

- I. Prescreve, em regra, em quatro anos a punição para o funcionário que se vale do cargo para lograr proveito pessoal.
- II. Prescreve, em regra, em dois anos a punição para o funcionário que coagir ou aliciar subordinados com objetos de natureza partidária.
- III. Prescreve, em regra, em quatro anos a punição para o funcionário que, sem justa causa, deixar de se submeter a exame médico determinado por autoridade competente.
- IV. Prescreve, em regra, em dois anos a punição para o funcionário desobediente.

De acordo com o Estatuto dos Servidores Públicos do Município de Pouso Alegre, está correto o que se afirma em

- A) I, II, III e IV.
- B) I e IV, apenas.
- C) II e III, apenas.
- D) I, II e IV, apenas.

**Questão 33**

**A Lei Orgânica do Município de Pouso Alegre, de 5 de junho de 1990, dispõe acerca de importantes regramentos de interesse local. Sobre ela, analise os itens a seguir.**

- I. O Município, isoladamente ou em cooperação, criará e manterá, dentre outros, lavanderias comunitárias públicas, prioritariamente na periferia; e, hortas comunitárias nas regiões carentes, visando a integrar a comunidade e prover suas necessidades básicas alimentares.
- II. No dia 19 de outubro comemora-se a emancipação político-administrativa do município, ocorrida em 1848. A semana do ano em que recair a data constituirá a Semana do Município, período em que o Executivo e o Legislativo promoverão festas cívicas e encontros para análise dos anseios e necessidades de seus habitantes, e dos planos para o desenvolvimento harmônico do Município.
- III. O Museu Histórico Tuany Toledo, da Câmara Municipal, será depositário dos arquivos, documentos, publicações fotografias, acervo audiovisual e similares da Câmara Municipal, bem como de doações de origem pública ou privada que assim manifestarem interesse.
- IV. Ficam declarados monumentos naturais, paisagísticos e históricos do município, dentre outros: as Árvores – “Figueirona” localizada no bairro do Algodão Km 807 e Grande, localizada no loteamento Francisca Augusta Rios.

**Tendo em vista os dispositivos da Lei Orgânica do Município de Pouso Alegre, está correto o que se afirma em**

- A) I, II, III e IV.
- B) II e III, apenas.
- C) I, II e IV, apenas.
- D) II, III e IV, apenas.

**Questão 34**

**Determinado servidor, pela primeira vez, desobedeceu a ordem do chefe de seção, além de conversar abertamente com qualquer pessoa sobre assuntos da repartição e sobre os despachos, decisões e providências, deixando de guardar sigilo. Indique a alternativa que consta a adequada punição que ele deverá sofrer, nos termos da Lei Ordinária nº 1.042, de 25/05/1971, que dispõe sobre o Estatuto dos Servidores Públicos do Município de Pouso Alegre:**

- A) Demissão.
- B) Repreensão.
- C) Advertência.
- D) Suspensão por até trinta dias.

**Questão 35**

**Determinado servidor, pela primeira vez, cometeu insubordinação grave em serviço. Sobre a punição adequada que deverá ser imposta ao servidor, nos termos da Lei Ordinária nº 1.042, de 25/05/1971, que dispõe sobre o Estatuto dos Servidores Públicos do Município de Pouso Alegre, considera-se que ele deverá ser**

- A) advertido verbalmente.
- B) suspenso por até trinta dias.
- C) demitido, sendo necessária a abertura de sindicância para apuração do ocorrido.
- D) demitido, sendo necessária a abertura, de processo administrativo, pelo Prefeito e os diretores de setor (ou de serviço ou de departamento).

**CONHECIMENTOS DO CARGO**

**O caso clínico hipotético contextualiza as questões de 36 a 38. Leia-o atentamente.**

Homem, 87 anos, com antecedentes de hiperplasia benigna prostática, osteoartrose de quadril e fragilidade, foi diagnosticado com hipertensão arterial sistêmica durante avaliação ambulatorial.

**Questão 36**

**NÃO deve ser utilizado como monoterapia inicial nesse paciente o seguinte medicamento:**

- A) Betabloqueador.
- B) Diurético tiazídico.
- C) Bloqueador de canal de cálcio.
- D) Inibidor da Enzima Conversora de Angiotensina (IECA).

**Questão 37**

**O limiar de pressão arterial sistólica para início de tratamento medicamentoso em idosos frágeis é maior ou igual a:**

- A) 120 mmHg.
- B) 140 mmHg.
- C) 160 mmHg.
- D) 180 mmHg.

**Questão 38**

**A meta pressórica sistólica após início do tratamento medicamentoso em idosos frágeis é entre**

- A) 120-129mmHg.
- B) 130-139mmHg.
- C) 140-149mmHg.
- D) 150-159mmHg.

**O caso clínico hipotético contextualiza as questões 39 e 40. Leia-o atentamente.**

Homem, 57 anos, com miocardiopatia chagásica, FEVE 33%, em uso de CDI por profilaxia secundária, atualmente assintomático, com tratamento clínico otimizado, sob reabilitação cardíaca. Diagnóstico há dois anos; foi internado em classe funcional NYHA IV.

**Questão 39**

**Qual a classificação do estágio da insuficiência cardíaca do paciente?**

- A) A.
- B) B.
- C) C.
- D) D.

**Questão 40**

**Confirma o diagnóstico de insuficiência cardíaca, conforme os critérios de *Framingham*, a presença de:**

- A) Edema agudo de pulmão e derrame pleural.
- B) Turgência jugular patológica e hepatomegalia.
- C) Refluxo hepatojugular e dispneia paroxística noturna.
- D) Cardiomegalia na radiografia de tórax e edema de tornozelos bilateralmente.

**O caso clínico hipotético contextualiza as questões 41 e 42. Leia-o atentamente.**

Mulher, 45 anos, com antecedentes de hipercolesterolemia familiar e miocardiopatia isquêmica, FEVE 33%, em atual classe funcional NYHA II, em tratamento clínico otimizado.

**Questão 41**

**Trata-se de indicação de reposição de ferro na paciente em questão:**

- A) Ferro menor que 10 mg/l.
- B) Ferritina menor que 200 mg/l.
- C) Ferritina entre 100 e 299 mg/l e ferro menor 10 mg/l.
- D) Ferritina entre 100 e 299 mg/l e saturação de transferrina menor que 20%.

**Questão 42**

**Caso confirmada a deficiência de ferro, qual a medicação com maior benefício para a reposição de ferro em pacientes com insuficiência cardíaca?**

- A) Sulfato ferroso via oral.
- B) Fumarato de ferro via oral.
- C) Carboximaltose férrica endovenosa.
- D) Sacarato de hidróxido férrico endovenoso.

**O caso clínico hipotético contextualiza as questões 43 e 44. Leia-o atentamente.**

Mulher, 78 anos, com demência de *Alzheimer* moderada, dependente para atividades básicas de vida diária e câncer de mama avançado, evolui em classe funcional IV, com edema de membros inferiores e dispneia paroxística noturna. Realizou ecocardiograma, que detectou estenose aórtica importante.

**Questão 43**

**Qual dos critérios ecocardiográficos relacionados corresponde ao diagnóstico em questão?**

- A) Gradiente médio VE/Aorta maior que 30 mmHg.
- B) Área valvar aórtica indexada menor que 1,5 cm<sup>2</sup>.
- C) Velocidade máxima do jato aórtico maior ou igual a 2,5 m/s.
- D) Razão das velocidades de fluxo entre a via de saída do VE e valva aórtica < 0,25.

**Questão 44**

Qual a melhor opção terapêutica para o caso?

- A) Tratamento clínico.
- B) Troca valvar aórtica cirúrgica.
- C) Valvoplastia aórtica por cateter-balão.
- D) Implante de bioprótese aórtica transcatereter.

O caso clínico hipotético contextualiza as questões de 45 a 47. Leia-o atentamente.

Mulher, 31 anos, refere palpitações de início há três horas. Procurou o pronto-socorro, onde se encontrava estável clinicamente e realizou o seguinte eletrocardiograma:

**Eletrocardiograma 1:**

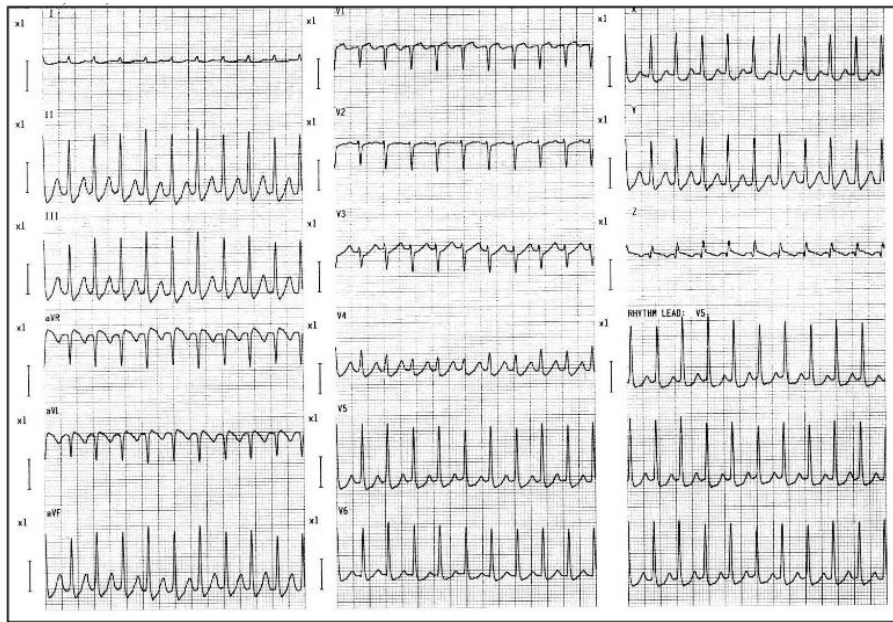

Após o tratamento instituído, realizou novo eletrocardiograma:

**Eletrocardiograma 2:**

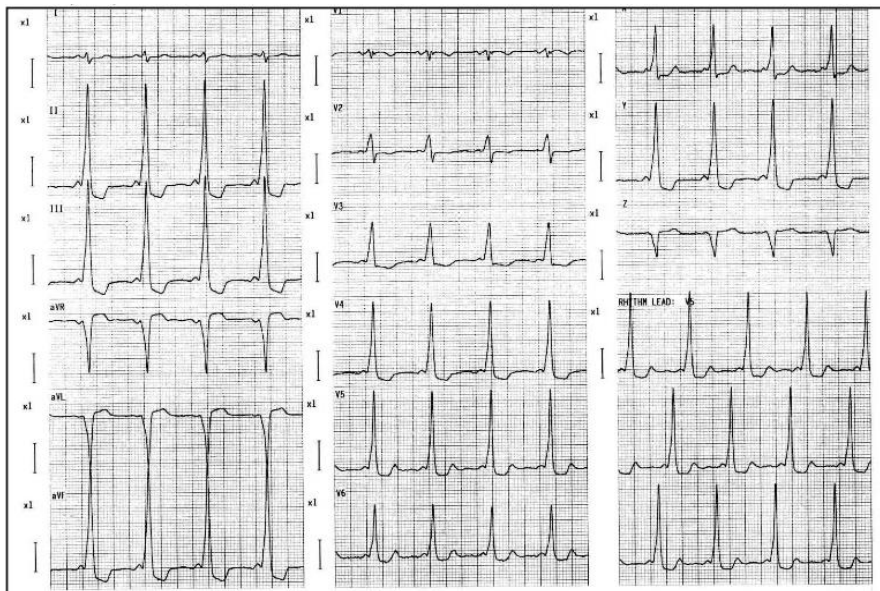

**Questão 45**

Qual a arritmia mais provável?

- A) Flutter atrial.
- B) Fibrilação atrial.
- C) Taquicardia atrioventricular.
- D) Taquicardia de reentrada nodal.

**Questão 46**

**Qual o diagnóstico do segundo eletrocardiograma?**

- A) Pré-excitação ventricular.
- B) Bloqueio de ramo direito.
- C) Bloqueio de ramo esquerdo.
- D) Sobrecarga ventricular esquerda.

**Questão 47**

**Qual a melhor opção utilizada no tratamento instituído?**

- A) Desfibrilação elétrica.
- B) Adenosina endovenosa.
- C) Amiodarona endovenosa.
- D) Cardioversão elétrica sincronizada.

**Questão 48**

**O Código de Ética Médica é uma proteção para a sociedade e para a classe médica ao instituir normas que devem ser seguidas pelos médicos no âmbito profissional. Assinale a afirmativa INCORRETA.**

- A) As organizações de prestação de serviços médicos estão sujeitas às normas desse Código.
- B) Para o exercício da medicina, impõe-se a inscrição no Conselho Regional do respectivo estado, território ou Distrito Federal.
- C) A fiscalização do cumprimento das normas estabelecidas nesse Código é atribuição apenas das comissões de ética e dos médicos em geral.
- D) A fim de garantir o acatamento e a cabal execução desse Código, o médico comunicará ao Conselho Regional de Medicina, com discipção e fundamento, fatos de que tenha conhecimento e que caracterizem possível infração do presente Código e das demais normas que regulam o exercício da medicina.

**Questão 49**

**É vedado ao médico revelar fato de que tenha conhecimento em virtude do exercício de sua profissão, salvo por motivo justo, dever legal ou consentimento, por escrito, do paciente. Em qual situação a seguir a obrigação de sigilo está INCORRETA?**

- A) Mesmo que o fato seja de conhecimento público ou o paciente tenha falecido.
- B) Na investigação de suspeita de crime, o médico estará impedido de revelar segredo que possa expor o paciente a processo penal.
- C) Quando de seu depoimento como testemunha (nessa hipótese, o médico comparecerá perante a autoridade e declarará seu impedimento).
- D) Revelar sigilo profissional relacionado a paciente criança ou adolescente, desde que eles não tenham capacidade de discernimento, inclusive a seus pais ou representantes legais, salvo quando a não revelação possa acarretar dano ao paciente.

**Questão 50**

**Assim como com os demais profissionais liberais, é permitido ao médico o recebimento de valores financeiros como forma de remuneração pelo trabalho prestado ao paciente ou a empresa NÃO sendo vedado ao médico:**

- A) O exercício mercantilista da medicina.
- B) Ajustar previamente com o paciente o custo estimado dos procedimentos.
- C) Oferecer ou aceitar remuneração ou vantagens por paciente encaminhado ou recebido, bem como por atendimentos não prestados.
- D) Explorar o trabalho de outro médico, isoladamente ou em equipe, na condição de proprietário, sócio, dirigente, ou gestor de empresas ou instituições prestadoras de serviços médicos.

**ATENÇÃO**



**NÃO É PERMITIDA a anotação das respostas da prova em NENHUM MEIO. O candidato flagrado nesta conduta poderá ser ELIMINADO do processo.**









## INSTRUÇÕES

1. Somente será permitida a utilização de caneta esferográfica de tinta azul ou preta, feita de material transparente e de ponta grossa.
2. É proibida, durante a realização das provas, a comunicação entre os candidatos e a utilização de máquinas calculadoras e/ou similares, livros, anotações, impressos ou qualquer outro material de consulta, protetor auricular, lápis, borracha ou corretivo. Especificamente, não será permitido ao candidato ingressar na sala de provas sem o devido recolhimento, com respectiva identificação, dos seguintes equipamentos: *bip*, telefone celular, *walkman*, agenda eletrônica, *notebook*, *palmtop*, *ipod*, *ipad*, *tablet*, *smartphone*, mp3, mp4, receptor, gravador, máquina de calcular, máquina fotográfica, controle de alarme de veículo, relógio de qualquer modelo, pulseiras magnéticas e similares etc., o que não acarreta em qualquer responsabilidade do Instituto Consulplan sobre tais equipamentos.
3. Com vistas à garantia da segurança e da integridade do certame, no dia da realização das provas escritas, os candidatos serão submetidos ao sistema de detecção de metais na entrada e na saída dos sanitários. Excepcionalmente, poderão ser realizados, a qualquer tempo durante a realização das provas, outros procedimentos de vistoria além do descrito.
4. O caderno de provas consta de 30 (trinta) questões de múltipla escolha para os cargos de nível fundamental completo e incompleto; 40 (quarenta) questões de múltipla escolha para os cargos de nível médio/técnico completo; e, 50 (cinquenta) questões de múltipla escolha para os cargos de nível superior completo.
5. Ao receber o material de realização das provas, o candidato deverá conferir atentamente se o caderno de provas contém o número de questões previsto, se corresponde ao cargo a que está concorrendo, bem como se os dados constantes no Cartão de Respostas (Gabarito) estão corretos. Caso os dados estejam incorretos, ou o material esteja incompleto ou, ainda, detenha qualquer imperfeição, o candidato deverá informar tal ocorrência ao Fiscal de Aplicação, não cabendo reclamações posteriores neste sentido.
6. A prova terá duração de 3 (três) horas para os cargos de nível fundamental incompleto, fundamental completo, nível médio e técnico; 4 (quatro) horas para os cargos de nível superior (exceto Procurador); e, 5 (cinco) horas para o cargo de Procurador. Este período abrange a assinatura, assim como a transcrição das respostas para o Cartão de Respostas (Gabarito).
7. As questões das provas objetivas são do tipo múltipla escolha, com 4 (quatro) opções (A a D) e uma única resposta correta. Ao terminar a prova, o candidato, obrigatoriamente, deverá devolver ao Fiscal de Aplicação o Cartão de Respostas (Gabarito).
8. Os Fiscais de Aplicação não estão autorizados a emitir opinião nem prestar esclarecimentos sobre o conteúdo das provas. Cabe única e exclusivamente ao candidato interpretar e decidir.
9. Não é permitida a anotação de informações relativas às suas respostas (cópia de gabarito) no comprovante de inscrição ou em nenhum outro meio.
10. O candidato somente poderá se retirar do local de realização das provas escritas levando o caderno de provas no decurso dos últimos 60 (sessenta) minutos anteriores ao horário previsto para o seu término. O candidato poderá se retirar do local de realização das provas somente a partir dos 90 (noventa) minutos após o início de sua realização; contudo, não poderá levar o seu caderno de provas.
11. Os 3 (três) últimos candidatos de cada sala só poderão sair juntos. Caso algum insista em sair do local de aplicação antes de autorizado pelo Fiscal de Aplicação, deverá assinar termo desistindo do Concurso Público e, caso se negue, será lavrado Termo de Ocorrência, testemunhado pelos 2 (dois) outros candidatos, pelo Fiscal de Aplicação da sala e pelo Coordenador da Unidade de Provas.

## RESULTADOS E RECURSOS

- Os gabaritos oficiais preliminares das provas objetivas serão divulgados na *Internet*, no endereço eletrônico [www.institutoconsulplan.org.br](http://www.institutoconsulplan.org.br), a partir das 16h00min da segunda-feira subsequente à realização das provas escritas objetivas de múltipla escolha.
- O candidato que desejar interpor recursos contra os gabaritos oficiais preliminares das provas objetivas disporá de 3 (três) dias úteis, a partir do dia subsequente ao da divulgação (terça-feira), em requerimento próprio disponibilizado no *link* correlato ao Concurso Público no endereço eletrônico [www.institutoconsulplan.org.br](http://www.institutoconsulplan.org.br).
- A interposição de recursos poderá ser feita via *Internet*, através do Sistema Eletrônico de Interposição de Recursos, com acesso pelo candidato com o fornecimento de dados referente à sua inscrição apenas no prazo recursal, ao Instituto Consulplan, conforme disposições contidas no endereço eletrônico [www.institutoconsulplan.org.br](http://www.institutoconsulplan.org.br), no *link* correspondente ao Concurso Público.