

Concurso Público para provimento dos cargos efetivos do quadro de  
pessoal do Município de Rio Branco – AC

# MÉDICO – GINECOLOGISTA

## CADERNO DE QUESTÕES

**21/04/2024**

DISCIPLINA	QUESTÕES
Língua Portuguesa	01 a 10
História e Geografia do Acre	11 a 15
Noções de Informática	16 a 20
Legislação	21 a 25
Saúde Pública	26 a 35
Conhecimentos Específicos do Cargo	36 a 60

**SOMENTE ABRA ESTE CADERNO QUANDO AUTORIZADO**

**LEIA ATENTAMENTE AS INSTRUÇÕES**

**Atenção:** Transcreva no espaço designado da sua FICHA DE IDENTIFICAÇÃO, com sua caligrafia usual, considerando as letras maiúsculas e minúsculas, a seguinte frase:

**Adormecer em paz e acordar em plenitude.**

1. Quando for autorizado abrir o caderno de questões, verifique se ele está completo ou se apresenta imperfeições gráficas que possam gerar dúvidas. Se isso ocorrer, solicite outro exemplar ao(a) fiscal de sala.
2. Este caderno é composto por questões de múltipla escolha. Cada questão apresenta quatro alternativas de respostas, das quais apenas uma é a correta.
3. O cartão-resposta é personalizado e não será substituído em caso de erro no preenchimento. Ao recebê-lo, confira se seus dados estão impressos corretamente. Se houver erro de impressão, notifique o(a) fiscal de sala.
4. Preencha, integralmente, um alvéolo por questão, utilizando caneta de tinta AZUL ou PRETA, fabricada em material transparente. A questão deixada em branco, com rasura ou com marcação dupla terá pontuação ZERO.

**CONCURSO PÚBLICO**

Leia o Texto 1 para responder às questões de 01 a 04.

### Texto 1

#### 13/03 – Dia do conservacionismo

É comum confundir o conservacionismo com o preservacionismo, que preconiza a ideia de preservar a natureza apenas quando ela está em risco.

Embora ambos os movimentos tenham em comum o compromisso com a preservação do meio ambiente e dos animais, contribuindo para a elaboração de leis, projetos e ações que visam a proteger a natureza, o conservacionismo, comemorado em 13 de março, é um movimento político, social e ambiental que defende a utilização responsável dos recursos naturais do planeta.

Inicialmente, o conservacionismo teve como um de seus principais personagens Gifford Pinchot, engenheiro florestal estadunidense que cunhou a expressão "conservação dos recursos naturais". Em meados de 1862, o movimento estava focado na pesca, na vida animal, na água, na conservação do solo e na exploração sustentável das florestas.

Com o tempo, o movimento ampliou sua atuação e ganhou força no mundo contemporâneo com o objetivo de proteger a fauna, a flora e os habitats naturais, garantindo a sustentabilidade para as futuras gerações.

Enfim, para os conservacionistas, é fundamental evitar qualquer tipo de degradação ambiental e buscar um equilíbrio entre os interesses sociais e ambientais.

Disponível em: <https://newsrondonia.com.br/noticias/2023/03/13/1303-dia-do-conservacionismo/>. Acesso em: 3 mar. 2024. [Adaptado].

### QUESTÃO 01

Segundo o texto, os termos "conservacionismo" e "preservacionismo" fazem alusão a movimentos ideológicos que

- (A) abordam, de maneira idêntica, a relação entre o meio ambiente e todos que dele fazem uso indiscriminado.
- (B) ignoram que esteja ocorrendo esgotamento de recursos naturais em função do crescimento econômico.
- (C) se contrapõem no tocante ao uso racional e ao manejo criterioso dos recursos naturais pela espécie humana.
- (D) propõem igualmente a criação de reservas naturais intocadas para evitar sua consequente degradação.

### QUESTÃO 02

No segundo parágrafo da notícia, predomina uma sequência textual do tipo

- (A) dialogal, para despertar no leitor interesse pelo pensamento ideológico apresentado.
- (B) narrativa, com ações que indicam mudança de estado de um movimento político.
- (C) injuntiva, por instruir o leitor sobre como deve proceder em relação ao meio ambiente.
- (D) descritiva, em que expõe um panorama conceitual do sistema de ideias abordado.

### QUESTÃO 03

Na formação das palavras "conservacionismo" e "preservacionismo", identifica-se o processo morfológico

- (A) hibridismo.
- (B) derivação sufixal.
- (C) composição.
- (D) derivação imprópria.

### QUESTÃO 04

No terceiro parágrafo do texto, o uso das aspas, como um recurso gráfico, se deve ao fato de a expressão destacada ser

- (A) um estrangeirismo arcaico.
- (B) a citação literal de termo específico.
- (C) o título de um produto bibliográfico.
- (D) uma terminologia com sentido metafórico.

Leia o Texto 2 para responder às questões de 05 a 07.

### Texto 2

Quem vê as imponentes árvores na Floresta da Tijuca não imagina que há mais de 150 anos, a área era dominada por monoculturas, que capinavam abaixo todas as árvores para abrir espaço para plantações de cana e café, principalmente. Os inúmeros rios e fontes d'água eram providenciais para irrigar plantações de produtos introduzidos no Brasil no século XVIII. Engenhos, sítios e fazendas preenchiam as encostas arborizadas dos morros da região.

O verde, hoje tão comum no Parque Nacional da Tijuca, é fruto de uma iniciativa pioneira de reflorestamento, por Dom Pedro II, em 1861. Devido à falta d'água associada à derrubada das árvores, o monarca baixou um decreto para tentar contornar a situação. Estava ordenado o plantio de novas mudas a partir das margens das nascentes dos rios e a preservação das já existentes na Floresta da Tijuca. A preocupação com o abastecimento de água da cidade, que crescia e consumia cada vez mais, foi o que motivou uma consciência de necessidade de conservação da floresta.

A partir desse trabalho de preservação iniciado pelo homem, o bastão foi passado para a própria natureza, que assumiu a missão de se regenerar e consolidar a recuperação da floresta que quase perdeu esse status. Na atualidade, em uma mistura de áreas replantadas e de outras recuperadas naturalmente, cada árvore tem uma história para contar. Ou melhor, o homem é que pode contar com esse espaço preservado de beleza sacra, onde a natureza ensinou, talvez pela primeira vez aos cariocas, a importância da sua conservação.

MENEGASSI, Duda. O reflorestamento de um patrimônio. *O Eco*, 17 dez. 2012. Disponível em: <https://oeco.org.br/reportagens/26758-o-reflorestamento-de-um-patrimonio/>. Acesso em: 2 mar. 2024. [Adaptado].

**QUESTÃO 05**

No texto, o ponto de vista autoral é defendido por uma linha argumentativa que

- (A) se apoia no conhecimento científico de autoridades sobre o tema em foco.
- (B) estabelece um comparativo entre fatos fictícios acerca do assunto discutido.
- (C) elenca acontecimentos e fatos históricos que remetem ao assunto abordado.
- (D) lista diversas narrativas para exemplificar o problema relativo ao tema tratado.

**QUESTÃO 06**

No trecho “A preocupação com o abastecimento de água da cidade, que crescia e consumia cada vez mais”, o termo “que” substitui de forma anafórica o seguinte referente:

- (A) “A preocupação”.
- (B) “cidade”.
- (C) “A preocupação com o abastecimento de água da cidade”.
- (D) “água da cidade”.

**QUESTÃO 07**

No segundo parágrafo, a oração “Devido à falta d’água associada à derrubada das árvores” estabelece com a oração seguinte uma relação de

- (A) causa.
- (B) explicação.
- (C) finalidade.
- (D) comparação.

**RASCUNHO**

Leia o Texto 3 para responder às questões 08 e 09.

**Texto 3****INTERVENÇÃO HUMANA**

O homem como ser animal,  
De todos é o mais perigoso,  
Pelo seu diferencial.  
É dotado de inteligência,  
Tem o domínio da ciência,  
É um ser sensacional,  
Homem de grande sapiência.  
Domina a fala e a escrita,  
Constrói a morada onde habita,  
Defensor da ética e da moral,  
Faz o bem e faz o mal.  
Mas destrói a natureza sem pena,  
E nessa intervenção humana,  
Contribui para um desastre total.  
Não destrói com tua vida.  
Pensas que és imortal?

KAMBEBA, Márcia Wayna. *O lugar do Saber*. São Leopoldo: Casa Leiria, 2020. p. 38.

**QUESTÃO 08**

Na organização do texto, a autora confere ao eu lírico uma voz cuja intenção é

- (A) tecer críticas ao ser humano, que, a despeito da racionalidade, faz intervenções destrutivas no meio ambiente.
- (B) enaltecer o homem, por meio da comparação com os demais animais, pela capacidade de dominar todo meio que o cerca.
- (C) instruir, em nome do coletivo, o leitor genérico a sopesar suas ações com a natureza, considerando sua condição de ser mortal.
- (D) ilustrar, em tom testemunhal e intimista, a destruição sistemática do meio ambiente em função da intervenção humana.

**QUESTÃO 09**

No verso “Não destrói com tua vida.”, segundo a Gramática Normativa, o emprego da preposição “com” se deve à transferência da regência de um outro verbo cujo sentido aproxima-se do expresso por “destruir”. Esse verbo é

- (A) desfazer.
- (B) prejudicar.
- (C) matar.
- (D) acabar.

## QUESTÃO 10

Leia o texto a seguir.



Disponível em:

<[https://blogger.googleusercontent.com/img/b/R29vZ2xl/AVvXsEh25nEDPc7cFMM6CE5szBDwEXP9w7TDuDiXQBrNUDUOP2R\\_PRI2BHKaiF6hTpb3QGbmJ19Dp6-U2EW02maTPE82c7plcUN3-BxRdDKznMZVouWjywZyB5u3SvukQfVvGK7Y9TUR3PLL-ghO/s1600/Charge+meio+ambiente.jpg](https://blogger.googleusercontent.com/img/b/R29vZ2xl/AVvXsEh25nEDPc7cFMM6CE5szBDwEXP9w7TDuDiXQBrNUDUOP2R_PRI2BHKaiF6hTpb3QGbmJ19Dp6-U2EW02maTPE82c7plcUN3-BxRdDKznMZVouWjywZyB5u3SvukQfVvGK7Y9TUR3PLL-ghO/s1600/Charge+meio+ambiente.jpg)>. Acesso em: 2 mar. 2024.

Na pergunta do filhote de tartaruga para sua mãe, segundo critérios semântico e morfológicos, a palavra “meio” está sendo empregada como um

- (A) numeral.
- (B) adjetivo masculino.
- (C) advérbio.
- (D) substantivo masculino.

## RASCUNHO

## RASCUNHO

**QUESTÃO 11**

A regionalização em saúde no Estado do Acre se deu a partir da resolução da Comissão Intergestores Bipartite, de 31 de julho de 2009, que definiu o desenho da Regionalização da Assistência do Estado do Acre. O Acre é formado por 3 (três) regiões de saúde e 1 (uma) macrorregião. O Alto Acre se caracteriza por

- (A) ser a sede da capital e, portanto, concentra o maior número de pessoas e serviços de média e alta complexidade.
- (B) conter a regional de saúde com o maior número de municípios sendo 11 (onze) no total.
- (C) possuir a menor regional dentre as outras regionais com apenas 4 (quatro) municípios.
- (D) ser um dos municípios mais densos e a segunda cidade com maior área do estado.

**QUESTÃO 12**

Leia o texto a seguir.

A colonização da Amazônia submeteu os indígenas de forma violenta ao controle do trabalho, recursos e produtos em torno da produção mercantil. Na Amazônia Sul Ocidental este processo se deu em fins do século XIX e durante quase todo o século XX. O seringal virou cativeiro para o indígena que perdeu o direito sobre o território tornando-se uma grande força de trabalho e impedido de viver sua cultura nas suas formas linguísticas, festas, rituais, pinturas artesanatos e agricultura.

Fonte: KAXINAWÁ, Joaquim Paulo Maná, et al. Índios no Acre: História e organização. 2ª ed. Rio Branco: Comissão Pró-Índio do Acre, 2002.

A história indígena passa por novas interpretações de caráter decolonial considerando a importância da memória dos povos originários como portadora da narrativa sobre eles. O trecho elucida o tempo do cativeiro no Estado do Acre, no qual povos indígenas e seringueiros

- (A) serviram à economia do látex em condições de trabalho análogas à escravidão para abastecer os mercados internacionais.
- (B) foram explorados na extração do pau-brasil recompensados com o escambo de alguns objetos, tais como facões e espelhos ou até aguardente.
- (C) trabalharam para os bandeirantes, juntamente com os africanos escravizados, tanto na exploração do ouro como na construção das cidades.
- (D) foram expulsos, mortos e escravizados para que fosse viável o desmatamento e do tráfico ilegal de ouro.

**QUESTÃO 13**

Veja a fotografia a seguir.



Disponível em: <<https://www.ibflorestas.org.br/bioma-amazonico/>>. Acesso em: 09 mar. 2024.

A imagem mostra um tipo de vegetação comum do Acre, que se define por matas

- (A) de terra firme, que são aquelas localizadas em regiões mais altas e, por esse motivo, não são inundadas pelos rios, onde é possível ver espécies como a castanheira-do-pará e a palmeira.
- (B) de várzea, que são as que sofrem com inundações em determinados períodos do ano, sendo que, na parte mais elevada desse tipo de mata, o tempo de inundação é curto.
- (C) de igapó, que estão situadas em terrenos mais baixos e estão quase sempre inundadas, além de possuírem uma vegetação baixa com arbustos, cipós e musgos, exemplos de plantas comuns nestas áreas.
- (D) de galeria, que acompanha os rios de pequeno porte e córregos dos planaltos, formando corredores fechados (galerias) sobre o curso de água e se localizam nos fundos de vales ou nas cabeceiras de drenagem.

**QUESTÃO 14**

O Estado do Acre é dividido em 5 (cinco) microrregiões e 2 (duas) mesorregiões, o Vale do Acre e o Vale do Juruá. Na microrregião Cruzeiro do Sul, localiza-se a

- (A) menor cidade acriana, Santa Rosa do Purus, bem como o município de Manuel Urbano e Sena Madureira.
- (B) capital do estado, além de outras cidades como Acrelândia, Bujari, Capixaba e Plácido de Castro.
- (C) reserva extrativista Chico Mendes em Xapuri e outras reservas importantes nos municípios Assis Brasil, Brasileia e Epitaciolândia.
- (D) segunda cidade mais populosa do Acre, além dos municípios Mâncio Lima, Marechal Thaumaturgo, Porto Walter e Rodrigues Alves.

**QUESTÃO 15**

O Acre está se tornando uma referência nacional no etnoturismo, fortalecido por meio do Plano de Desenvolvimento do Turismo nas Terras Indígenas do Alto do Rio Purus e Alto Rio Juruá. Esse plano estrutura um conjunto de rotas turísticas, com objetivo de apresentar a diversidade da cultura indígena acriana. O etnoturismo consiste em

- (A) fazer conhecer a culinária, o artesanato, as medicinas e as histórias de diversos povos.
- (B) estabelecer vínculos empresariais ou comerciais com outros indivíduos, empresas, indústrias e associações.
- (C) promover a peregrinação de fiéis para lugares considerados sagrados ou que resguardem significado para sua fé.
- (D) assistir as demandas de tratamentos diversos que auxiliam na saúde e bem-estar, como fontes hidrotermais.

**RASCUNHO****RASCUNHO**

**QUESTÃO 16**

No Windows 10, qual funcionalidade permite ao usuário pesquisar arquivos por nome ou conteúdo, além de oferecer opções avançadas de filtragem?

- (A) Painel de Controle.
- (B) Explorador de Arquivos.
- (C) Configurações.
- (D) Microsoft Edge.

**QUESTÃO 17**

No Windows, qual opção do painel de controle permite ao usuário ajustar a resolução da tela?

- (A) Contas de Usuário.
- (B) Programas.
- (C) Aparência e Personalização.
- (D) Rede e Internet.

**QUESTÃO 18**

Qual ferramenta integrada ao Windows 10 facilita a criação de backups do sistema e de arquivos pessoais?

- (A) Histórico de Arquivos.
- (B) Restauração do Sistema.
- (C) Windows Recovery.
- (D) OneDrive.

**QUESTÃO 19**

Qual aplicativo nativo do Windows é utilizado para realizar anotações rápidas ou salvar lembretes em formato de texto sem formatação?

- (A) Microsoft Edge.
- (B) Bloco de Notas.
- (C) WordPad.
- (D) Paint.

**QUESTÃO 20**

Qual recurso do Microsoft Word permite ao usuário inserir automaticamente uma lista de tabelas ou ilustrações em um documento?

- (A) Estrutura de tópicos.
- (B) Painel de navegação.
- (C) Referências / Legendas.
- (D) Bibliografia.

**RASCUNHO**

Responda às questões de 21 a 25 com base na Lei Municipal nº 1.794/2009 – Estatuto do Servidor e suas alterações.

**QUESTÃO 21**

Só haverá posse nos casos de provimento de cargo por

- (A) nomeação, reversão *ex officio* e promoção.
- (B) nomeação, reintegração e recondução.
- (C) promoção, reintegração e recondução.
- (D) promoção, aproveitamento e reversão *ex officio*.

**QUESTÃO 22**

Invalidada por sentença judicial a demissão do servidor estável, será ele

- (A) reintegrado, e o eventual ocupante da vaga, se estável, reconduzido ao cargo de origem, com direito a indenização, aproveitado em outro cargo ou, encontrando provido o cargo anterior, exercerá suas atribuições como excedente, até a ocorrência de vaga.
- (B) reconduzido, e o eventual ocupante da vaga, se estável, reintegrado ao cargo de origem, sem direito a indenização, aproveitado em outro cargo ou, encontrando provido o cargo anterior, exercerá suas atribuições como excedente, até a ocorrência de vaga.
- (C) reconduzido, e o eventual ocupante da vaga, se estável, reintegrado ao cargo de origem, com direito a indenização, aproveitado em outro cargo ou, encontrando provido o cargo anterior, exercerá suas atribuições como excedente, até a ocorrência de vaga.
- (D) reintegrado, e o eventual ocupante da vaga, se estável, reconduzido ao cargo de origem, sem direito a indenização, aproveitado em outro cargo ou, encontrando provido o cargo anterior, exercerá suas atribuições como excedente, até a ocorrência de vaga.

**QUESTÃO 23**

A transgressão da seguinte proibição é passível de aplicação da penalidade disciplinar de advertência:

- (A) proceder de forma desidiosa.
- (B) utilizar pessoal ou recursos materiais da repartição em serviços ou atividades particulares.
- (C) cometer a pessoa estranha à repartição, fora dos casos previstos em lei, o desempenho de atribuição que seja de sua responsabilidade ou de seu subordinado.
- (D) cometer a outro servidor atribuições estranhas ao cargo que ocupa, exceto em emergências e transitórias.

**QUESTÃO 24**

O processo disciplinar se desenvolve nas seguintes fases: I - instauração, com a publicação do ato que constituir a comissão; II - inquérito administrativo, que compreende instrução, defesa e relatório; III - julgamento. Na fase de julgamento, a autoridade julgadora proferirá a sua decisão, no prazo de

- (A) 5 (cinco) dias, contados do recebimento do processo.
- (B) 10 (dez) dias, contados do recebimento do processo.
- (C) 20 (vinte) dias, contados do recebimento do processo.
- (D) 30 (trinta) dias, contados do recebimento do processo.

**QUESTÃO 25**

Consideram-se dependentes econômicos para efeito de percepção do salário-família

- (A) o cônjuge ou companheiro e os filhos, inclusive os enteados até 18 (dezoito) anos de idade ou, se estudantes, até 21 (vinte e um) anos, ou, se inválidos, de qualquer idade.
- (B) o menor de 21 (vinte e um) anos que, mediante autorização judicial, viver na companhia e às expensas do servidor ou do inativo.
- (C) o cônjuge ou companheiro e os filhos, inclusive os enteados até 18 (dezoito) anos de idade, ou, se estudantes, até 24 (vinte e quatro) anos ou, se inválido, de qualquer idade.
- (D) a mãe e o pai com economia própria.

**RASCUNHO**



**QUESTÃO 26**

Na Política Nacional de Promoção da Saúde (Anexo I da Portaria de Consolidação nº 2/2017), o valor definido como “necessidade de alcançar repartição equitativa dos bens sociais, respeitados os direitos humanos, de modo que as classes sociais mais desfavorecidas contem com oportunidades de desenvolvimento”, corresponde a qual valor?

- (A) Corresponsabilidade.
- (B) Inclusão social.
- (C) Solidariedade.
- (D) Justiça social.

**QUESTÃO 27**

De acordo com o art. 194 da Constituição Federal de 1988, a seguridade social compreende um conjunto integrado de ações de iniciativa dos poderes públicos e da sociedade para assegurar direitos relativos

- (A) ao acesso universal e igualitário e participação da comunidade.
- (B) à equidade, irredutibilidade do valor dos benefícios e equivalência dos serviços às populações urbanas e rurais.
- (C) à assistência social, saúde e previdência social.
- (D) à universalidade da cobertura e atendimento integral.

**QUESTÃO 28**

De acordo com as Diretrizes para Organização a Rede de Atenção à Saúde (RAS) do SUS, são componentes da estrutura operacional da RAS

- (A) sistemas logísticos; atenção primária à saúde; sistema de governança; pontos de atenção secundária e terciária; sistemas de apoio.
- (B) participação social ampla; população e território definidos; recursos humanos suficientes; gestão baseada em resultado.
- (C) integração vertical e horizontal; região de saúde ou abrangência; acesso; disponibilidade de recursos; níveis de atenção.
- (D) primeiro contato; longitudinalidade; integralidade; coordenação; centralidade na família; abordagem familiar; orientação comunitária.

**QUESTÃO 29**

A frequência e o nível de gestão para a notificação de óbitos por Dengue na Lista Nacional de Notificação Compulsória de Doenças, Agravos e Eventos de Saúde Pública são

- (A) semanal para o Ministério da Saúde e imediata (até 24 horas) para a Secretaria Municipal de Saúde e Secretaria Estadual de Saúde.
- (B) imediata (até 24 horas) para a Secretaria Municipal de Saúde, semanal para a Secretaria Estadual de Saúde e Ministério da Saúde.
- (C) semanal para a Secretaria Municipal de Saúde, Secretaria Estadual de Saúde e Ministério da Saúde.
- (D) imediata (até 24 horas) para a Secretaria Municipal de Saúde, Secretaria Estadual de Saúde e Ministério da Saúde.

**QUESTÃO 30**

Na Lei nº 8.080/1990, “o conjunto articulado e contínuo das ações e serviços preventivos e curativos, individuais e coletivos, exigidos para cada caso em todos os níveis de complexidade do sistema” é a descrição de qual princípio?

- (A) Universalidade de acesso.
- (B) Integralidade de assistência.
- (C) Igualdade da assistência à saúde.
- (D) Capacidade de resolução dos serviços.

**RASCUNHO**

**QUESTÃO 31**

No contexto histórico, o sistema previdenciário era excludente e meritocrático. Na década de 1920, foi instituído um sistema pela Lei Eloy Chaves para trabalhadores de empresas; na década de 1930, foi criado outro sistema, para trabalhadores agrupados por ramos de atividades; e, na década de 1960, ocorreu a unificação do sistema anterior e a previdência passou a ter função assistencial e redistributiva limitada aos assalariados urbanos com carteira assinada. Os sistemas previdenciários, na ordem cronológica descrita, são:

- (A) Institutos de Aposentadorias e Pensões (IAPs), Caixas de Aposentadorias e Pensões (CAPs) - Instituto Nacional de Assistência Médica da Previdência Social (INAMPS).
- (B) Caixas de Aposentadorias e Pensões (CAPs) - Institutos de Aposentadorias e Pensões (IAPs) - Instituto Nacional de Previdência Social, (INPS).
- (C) Instituto Nacional de Assistência Médica da Previdência Social (INAMPS) - Caixas de Aposentadorias e Pensões (CAPs) - Institutos de Aposentadorias e Pensões (IAPs).
- (D) Caixas de Aposentadorias e Pensões (CAPs) - Instituto Nacional de Previdência Social (INPS) - Institutos de Aposentadorias e Pensões (IAPs).

**QUESTÃO 32**

O componente da Rede de Atenção às Urgências que tem por objetivo a ampliação do acesso, fortalecimento do vínculo e responsabilização e o primeiro cuidado às urgências e emergências, em ambiente adequado, até a transferência/encaminhamento a outros pontos de atenção, quando necessário, com a implantação de acolhimento com avaliação de riscos e vulnerabilidades, é a

- (A) Unidade de Pronto Atendimento (UPA 24h).
- (B) Atenção Domiciliar.
- (C) Atenção Básica.
- (D) Sala de Estabilização.

**RASCUNHO****QUESTÃO 33**

Leia o texto a seguir.

As práticas integrativas e complementares (PICS) disponíveis no Sistema Único de Saúde (SUS) são ofertadas à população do Acre. No estado, a Dança Circular ou Biodança, uma das mais populares no Brasil, é a prática oferecida pela Atenção Básica no tratamento de usuários do SUS, em 11 municípios. Essa prática é um dos tratamentos que utilizam recursos terapêuticos, baseados em conhecimentos tradicionais, voltados para tratar prevenir diversas doenças, como depressão e hipertensão.

BRASIL. *No Acre, 11 municípios utilizam práticas integrativas no tratamento de pacientes do SUS*. Brasília: Ministério da Saúde. 2018. Disponível em: <<https://www.gov.br/saude/pt-br/assuntos/noticias/2018/marco/no-acre-11-municipios-utilizam-praticas-integrativas-no-tratamento-de-pacientes-do-sus>>. Acesso em: 22 mar 2024.

Uma responsabilidade institucional do gestor municipal em relação à Política Nacional de Práticas Integrativas e Complementares no SUS (PNPIC) é

- (A) elaborar e revisar periodicamente a Relação Nacional de Plantas Medicinais.
- (B) estabelecer mecanismos para a qualificação dos profissionais do sistema local de saúde.
- (C) apoiar a implantação e supervisionar as ações dos municípios no âmbito do estado.
- (D) apresentar e aprovar proposta de inclusão das Práticas Integrativas e Complementares no Conselho Estadual de Saúde.

**RASCUNHO**

**QUESTÃO 34**

Leia o texto a seguir.

Recentemente publicada, a Portaria nº 635, de 22 de maio de 2023 do Ministério da Saúde, instituiu o incentivo financeiro federal de implantação e custeio para as equipes multiprofissionais (eMulti) na atenção primária à saúde (APS). A nova proposta tem a interprofissionalidade como uma de suas diretrizes e constitui um arranjo substitutivo aos Núcleos Ampliados de Saúde da Família (NASF). (...) As eMulti são definidas como equipes de profissionais de saúde de diferentes áreas de conhecimento que atuam de maneira complementar e integrada à APS, com atuação corresponsável pela população e pelo território, em articulação intersetorial e com a Rede de Atenção à Saúde. Foram instituídas três modalidades de equipes, compostas por um conjunto fixo e variável de profissionais.

BISPO JÚNIOR, JP; ALMEIDA, ER. *Equipes multiprofissionais (eMulti): potencialidades e desafios para a ampliação da atenção primária à saúde no Brasil*. Cad Saúde Pública [Internet]. 2023;39(10):e00120123. Disponível em: <<https://doi.org/10.1590/0102-311XPT120123>>. Acesso em: 22 mar. 2024.

As três modalidades de equipes Multiprofissionais (eMulti) em relação ao número de equipes vinculadas e carga horária mínima da eMulti são:

- (A) eMulti Ampliada (10 a 12 equipes e 300h); eMulti Complementar (5 a 9 equipes e 200h); eMulti Estratégica (1 a 4 equipes e 100h).
- (B) eMulti Estratégica (10 a 12 equipes e 300h); eMulti Ampliada (5 a 9 equipes e 200h); eMulti Complementar (1 a 4 equipes e 100h).
- (C) eMulti Ampliada (10 a 12 equipes e 120h); eMulti Complementar (5 a 9 equipes e 80h); eMulti Estratégica (1 a 4 equipes e 40h).
- (D) eMulti Estratégica (10 a 12 equipes e 120h); eMulti Ampliada (5 a 9 equipes e 80h); eMulti Complementar (1 a 4 equipes e 40h).

**RASCUNHO****QUESTÃO 35**

O Centro de Atenção Psicossocial (CAPS) na modalidade CAPS II e CAPS AD apresenta, respectivamente, as seguintes características:

- (A) indicado para municípios ou regiões de saúde com população acima de setenta mil habitantes, atende prioritariamente pessoas em intenso sofrimento psíquico decorrente de transtornos mentais graves e persistentes, incluindo aqueles relacionados ao uso de substâncias psicoativas. Indicado para municípios ou regiões de saúde com população acima de cento e cinquenta mil habitantes, funcionamento 24h e atende pessoas de todas as faixas etárias que apresentam intenso sofrimento psíquico decorrente do uso de crack, álcool e outras drogas.
- (B) indicado para municípios ou regiões de saúde com população acima de cento e cinquenta mil habitantes, funcionamento 24h, atende prioritariamente pessoas em intenso sofrimento psíquico decorrente de transtornos mentais graves e persistentes, incluindo aqueles relacionados ao uso de substâncias psicoativas. Indicado para municípios ou regiões de saúde com população acima de cento e cinquenta mil habitantes, funcionamento 24h, atende pessoas de todas as faixas etárias que apresentam intenso sofrimento psíquico decorrente do uso de crack, álcool e outras drogas.
- (C) indicado para municípios ou regiões de saúde com população acima de setenta mil habitantes, atende prioritariamente pessoas em intenso sofrimento psíquico decorrente de transtornos mentais graves e persistentes, incluindo aqueles relacionados ao uso de substâncias psicoativas. Indicado para municípios ou regiões de saúde com população acima de setenta mil habitantes, atende pessoas de todas as faixas etárias que apresentam intenso sofrimento psíquico decorrente do uso de crack, álcool e outras drogas.
- (D) indicado para municípios ou regiões com população acima de setenta mil habitantes, atende crianças e adolescentes que apresentam prioritariamente intenso sofrimento psíquico decorrente de transtornos mentais graves e persistentes, incluindo aqueles relacionados ao uso de substâncias psicoativas. Indicado para municípios ou regiões de saúde com população acima de setenta mil habitantes, atende pessoas de todas as faixas etárias que apresentam intenso sofrimento psíquico decorrente do uso de crack, álcool e outras drogas.

**QUESTÃO 36**

São sinais de gravidade da dengue:

- (A) contagem de plaquetas 90mil.
- (B) pressão arterial convergente (<20mmHg).
- (C) dosagem de hematócrito 45%.
- (D) tempo de enchimento capilar <3 segundos.

**QUESTÃO 37**

Para o aumento da captação precoce das gestantes, o Ministério da Saúde, por meio da Rede Cegonha, incluiu o teste rápido de gravidez nos exames de rotina do pré-natal, que pode ser realizado pelas unidades básicas de saúde. Dessa forma, toda mulher com história de atraso menstrual deverá ser orientada pela equipe de saúde a realizar o teste imunológico de gravidez (TIG), quando o atraso for maior que

- (A) 5 dias.
- (B) 7 dias.
- (C) 10 dias.
- (D) 15 dias.

**QUESTÃO 38**

Leia o caso a seguir.

Mulher, 28 anos de idade, assintomática, sem comorbidades, retorna ao consultório para receber laudo da colpocitologia oncótica. Os resultados das coletas anteriores foram normais. COP: amostra satisfatória. Presença de epitélio escamoso, glandular e metaplásico. Resultado: lesão escamosa de significado indeterminado (ASC-US). Flora bacteriana mista. Alterações reativas associadas à inflamação.

Elaborado pelo(a) autor(a).

Com base nesse resultado, a orientação para a paciente é

- (A) retornar para nova coleta em um ano.
- (B) retornar para nova coleta em seis meses.
- (C) indicar colposcopia com biópsia.
- (D) tratar com metronidazol e repetir a coleta em três meses.

**QUESTÃO 39**

A Política Nacional de Atenção Integral à Saúde da Mulher garante o seu direito a acompanhamento desde o planejamento familiar até o diagnóstico da gestação, em todas as suas fases, inclusive no puerpério. A mulher deve ser acolhida e receber assistência de uma equipe de saúde interdisciplinar. A orientação correta sobre a vacinação contra a hepatite B em gestantes sem histórico de vacinação no início do pré-natal é realizar vacina contra a hepatite B,

- (A) após o período gestacional, no puerpério.
- (B) no período gestacional, 3 doses.
- (C) no período gestacional, 2 doses.
- (D) no período gestacional, 1 dose.

**QUESTÃO 40**

A culdoplastia de McCall modificada consiste em

- (A) incorporar os ligamentos cardinais à rafia de cúpula vaginal.
- (B) realizar sutura simples ("chuleio") em cúpula vaginal.
- (C) aproximar os ligamentos uterossacrais e incorporar à cúpula vaginal.
- (D) rafiar a cúpula vaginal com pontos cruzados.

**QUESTÃO 41**

Leia o caso a seguir.

Paciente secundigesta, com parto normal anterior, idade gestacional de 11 semanas, assintomática, peso 60kg, comparece à consulta de pré-natal, trazendo os seguintes resultados de exames: TSH = 3,9 mU/L e T4 livre = 0,82 ng/dL.

Elaborado pelo(a) autor(a).

Nesse caso, a melhor conduta a ser adotada para essa gestante é:

- (A) manter seguimento de pré-natal habitual.
- (B) iniciar levotiroxina 2mcg/kg/dia.
- (C) iniciar levotiroxina 50mcg/dia.
- (D) repetir os exames em 4 semanas, sem iniciar medicação.

**QUESTÃO 42**

São achados clínicos em paciente com síndrome da insensibilidade aos androgênios forma completa:

- (A) vagina curta e útero infantil.
- (B) vagina de dimensões normais e útero rudimentar.
- (C) ambiguidade da genitália externa e hipotrofia dos derivados müllerianos.
- (D) genitália externa feminina e ausência de útero.

**QUESTÃO 43**

Leia o caso a seguir.

Gestante, 12 semanas foi ao pré-natal com os seguintes resultados de exames:  
Toxoplasmose IgG + / Toxoplasmose IgM + / Aidez para IgG 70%

Elaborado pelo(a) autor(a).

Nesse caso, o diagnóstico e a conduta a serem adotadas, respectivamente, são:

- (A) infecção pré-gestacional e continuar no pré-natal de risco habitual.
- (B) infecção recente e iniciar tratamento com espiramicina.
- (C) tempo de infecção indeterminado e coletar PCR no líquido amniótico.
- (D) infecção no primeiro trimestre e iniciar tratamento com esquema tríplice.

**QUESTÃO 44**

O médico é legalmente obrigado a quebrar o sigilo médico em casos de

- (A) notificação de doença compulsória à autoridade competente.
- (B) publicação de artigo científico de doença rara.
- (C) depoimento como testemunha.
- (D) notificação de gestante usuária de droga ilícita para proteção do feto.

**QUESTÃO 45**

Leia o caso a seguir.

Paciente, 23 anos, primigesta, com 22 semanas, assintomática, foi realizar ultrassom morfológico de 2º trimestre, que evidenciou colo 1,9cm, sem outras alterações.

Elaborado pelo(a) autor(a).

Nesse caso, a conduta é:

- (A) realizar cerclagem do colo uterino.
- (B) prescrever progesterona vaginal.
- (C) manter repouso absoluto.
- (D) inserir pessário cervical.

**QUESTÃO 46**

Leia o caso a seguir.

Uma paciente, 59 anos de idade, na pós-menopausa, que não faz uso de terapia de reposição hormonal, apresenta sangramento uterino.

Elaborado pelo(a) autor(a).

A causa mais frequente desse sangramento é:

- (A) pólipos endometrial.
- (B) hiperplasia endometrial.
- (C) câncer de endométrio.
- (D) atrofia endometrial.

**RASCUNHO**

**QUESTÃO 47**

Leia o caso a seguir.

Gestante, 35 semanas, tabagista, realizou ultrassom obstétrico que evidenciou peso fetal no percentil 8. Foi solicitado doppler obstétrico, que evidenciou fluxo uteroplacentário comprometido, fluxo feto placentário comprometido, ausência de centralização fetal, ducto venoso com onda A positiva. Segue imagem do doppler da artéria umbilical:

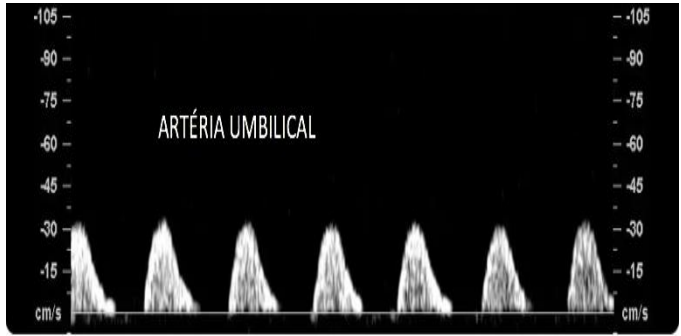

Elaborado pelo(a) autor(a).

A conduta nesse caso é:

- (A) repetir doppler em 24 horas.
- (B) repetir doppler em 1 semana.
- (C) internar para cesariana.
- (D) seguir rotina de pré-natal.

**QUESTÃO 48**

Leia o caso a seguir.

Mulher, 34 anos de idade vem à consulta com queixa de dor mamária bilateral, cíclica, com melhora no início do período menstrual.

Elaborado pelo(a) autor(a).

A conduta nesse caso é:

- (A) realizar propeidêutica mamária completa antes de qualquer tratamento.
- (B) prescrever anti-inflamatórios não esteroides no período de maior desconforto.
- (C) realizar drenagem linfática no local.
- (D) fazer uso de compressas mornas e massagem.

**QUESTÃO 49**

Leia o caso a seguir.

Secundigesta com cesária prévia há 3 anos, idade gestacional de 41 semanas e 1 dia, sem comorbidades, procura a maternidade para interrupção da gestação. Ao exame físico: PA = 120 x 80mmHg, altura uterina = 37 cm, BCF = 140bpm, dinâmica uterina ausente, colo dilatado 1 a 2 cm, esvaecido 30%, posterior, amolecido, apresentação cefálica em - 2 do plano De Lee, bolsa íntegra.

Elaborado pelo(a) autor(a).

Nesse caso, a conduta inicial para o melhor cuidado dessa gestante é:

- (A) preparo de colo com Sonda Foley por até 24 horas.
- (B) preparo de colo com misoprostol via vaginal a cada quatro a seis horas.
- (C) indução do trabalho de parto com ocitocina intravenosa.
- (D) amniotomia e indução do trabalho de parto com ocitocina intravenosa.

**QUESTÃO 50**

Leia o caso a seguir.

Mulher, 46 anos de idade, apresenta nódulo em mama esquerda no quadrante superior externo de 5,2cm, assintomática. Nunca foi submetida a rastreamento para câncer de mama. O nódulo é endurecido, não doloroso e móvel. Apresenta um linfonodo axilar palpável. A biópsia por punção revelou ser um carcinoma ductal invasor pleomórfico triplo negativo.

Elaborado pelo(a) autor(a).

O tratamento inicial para essa paciente consiste em

- (A) setorectomia com esvaziamento axilar e radioterapia.
- (B) mastectomia radical modificada com esvaziamento axilar.
- (C) quimioterapia neoadjuvante.
- (D) radioterapia neoadjuvante.

**QUESTÃO 51**

Leia o caso a seguir.

Paciente, 23 anos, secundigesta, com 1 parto normal há 2 anos, idade gestacional de 13 semanas, retorna com exames solicitados no pré-natal com diagnóstico de HIV, assintomática. Foi encaminhada ao pré-natal de alto risco, quando foi coletado genotipagem do HIV e carga viral.

Elaborado pelo(a) autor(a).

A conduta para essa paciente é:

- (A) iniciar medicação antirretroviral após 20 semanas de gestação.
- (B) aguardar o resultado da genotipagem do HIV para iniciar medicação antirretroviral.
- (C) aguardar o resultado da carga viral do HIV para iniciar medicação antirretroviral.
- (D) iniciar medicação antirretroviral imediatamente.

**QUESTÃO 52**

Leia o caso a seguir.

Adolescente, 17 anos, sexualmente ativa, sem parceiro fixo, em uso irregular de preservativo, procura atendimento com queixa de corrimento vaginal associado a sangramento intermenstrual. Ao exame físico, apresenta dor discreta à mobilização do colo e leucorreia mucopurulenta no orifício externo.

Elaborado pelo(a) autor(a).

O tratamento dessa paciente deverá incluir

- (A) Ciprofloxacina.
- (B) Azitromicina.
- (C) Tinidazol.
- (D) Fluconazol.

**RASCUNHO****QUESTÃO 53**

Leia o caso a seguir.

Puérpera, 41 anos, no pós-parto imediato por cesariana de urgência devido a pré-eclâmpsia grave, tem antecedente de trombose venosa profunda na gestação anterior. Pesa 83kg, com IMC de 36kg/m<sup>2</sup>.

Elaborado pelo(a) autor(a).

Para a profilaxia de doença tromboembólica venosa nessa paciente, é indicado o uso de heparina de baixo peso molecular (enoxaparina) na posologia de

- (A) 40 mg ao dia, por sete dias.
- (B) 40 mg de 12 em 12 horas, por sete dias.
- (C) 40 mg ao dia, por seis semanas.
- (D) 40 mg de 12 em 12 horas, por seis semanas.

**QUESTÃO 54**

Leia o caso a seguir.

Mulher, 29 anos, nuligesta, apresenta diagnóstico histopatológico de carcinoma escamoso do colo uterino. A lesão é confinada ao colo uterino, com invasão de 2 mm de profundidade do estroma, com paramétrios e fôrnices vaginais livres, sem invasão linfovascular. Paciente tem desejo reprodutivo.

Elaborado pelo(a) autor(a).

Nesse caso, o tratamento indicado é:

- (A) conização com margem de segurança.
- (B) traquelectomia radical com linfadenectomia pélvica.
- (C) histerectomia simples (Tipo I).
- (D) histerectomia radical modificada (Tipo II).

**QUESTÃO 55**

Leia o caso a seguir.

Gestante, 9 semanas, dá entrada no pronto-socorro com relato de sangramento vaginal importante há três horas. Ao exame: eupneica, hipocorada 3+/4+, pressão arterial 83x42 mmHg, frequência cardíaca 112bpm e hemoglobina 7,1 g/dL. Toque vaginal: colo uterino fechado.

Elaborado pelo(a) autor(a).

Nesse caso, a conduta é:

- (A) internar para observação do sangramento.
- (B) iniciar uso de misoprostol para esvaziamento uterino.
- (C) indicar aspiração manual intrauterina (AMIU) imediata.
- (D) realizar ultrassonografia para avaliar viabilidade da gestação.

**QUESTÃO 56**

Leia o caso a seguir.

Mulher, 33 anos, solteira, nuligesta, queixa-se de dismenorreia intensa há cerca de 2 anos. Ao toque vaginal, nota-se um nódulo endurecido e doloroso no fundo vaginal posterior com diminuição da motilidade uterina. A ultrassonografia transvaginal não apresentou alterações. A dosagem de CA125 também não apresentou alterações. No momento está sexualmente inativa. Nega uso de medicações contraceptivas hormonais.

Elaborado pelo(a) autor(a).

Nesse caso clínico, a conduta inicial é:

- (A) realizar culdocentese, avaliação de cultura e citologia da lesão para tratamento específico.
- (B) iniciar progestagênio isolado ou contraceptivo hormonal combinado como terapia empírica para endometriose, para supressão ovariana.
- (C) prescrever anti-inflamatório e analgésicos durante o período de dismenorreia, visto que foi descartada a hipótese de endometriose.
- (D) realizar videolaparoscopia para confirmar endometriose antes de iniciar tratamento específico.

**QUESTÃO 57**

Leia o caso a seguir.

Secundigesta, com aborto anterior, 39 semanas e 3 dias, é trazida ao pronto atendimento no período expulsivo do parto pélvico. Após o desprendimento do polo pélvico e dos ombros, não houve desprendimento da cabeça.

Elaborado pelo(a) autor(a).

Nesse caso, para a resolução desse problema, seria necessário realizar a

- (A) manobra externa de flexão das coxas maternas sobre o abdome e realização de pressão suprapúbica.
- (B) manobra de restituição do tronco fetal para a cavidade uterina e realização de cesariana.
- (C) posição de quatro apoios para promover a rotação do feto, posicionando a face fetal voltada para a pube materna.
- (D) manobra de elevação do tronco fetal e encurvamento em direção do abdome materno.

**QUESTÃO 58**

De acordo com as orientações do Ministério da Saúde relacionadas à assistência a mulheres no climatério, constitui contraindicação absoluta à terapia de reposição hormonal:

- (A) Lúpus eritematoso sistêmico.
- (B) Diabetes mellitus não controlado.
- (C) Fibroadenoma na mama.
- (D) Hipertensão arterial não controlada.

**RASCUNHO**



**QUESTÃO 59**

Leia o caso a seguir.

Tercigesta, 25 anos, com 36 semanas e 1 dia, procura a maternidade com desconforto abdominal e sangramento vaginal há 1 hora. Ao exame físico: BEG, eupneica, hidratada, FC 112 bpm, PA 150x100 mmHg, tônus uterino aumentado, BCF 172 bpm. Presença de discreta quantidade de sangue coletado em fundo de saco vaginal, colo grosso e fechado.

Elaborado pelo(a) autor(a).

O diagnóstico e a conduta são, respectivamente,

- (A) rotura de seio marginal; ultrassom e observação de sangramento.
- (B) trabalho de parto prematuro; inibição do trabalho de parto.
- (C) placenta prévia; ultrassom e observação de sangramento.
- (D) descolamento prematuro de placenta; cesárea de emergência.

**QUESTÃO 60**

Leia o caso a seguir.

Paciente, 44 anos de idade, obesa, G2P1C1N, queixa-se de perda urinária aos pequenos esforços, mas nega urgência urinária. Ao exame físico não há distopias. O estudo urodinâmico revela incontinência urinária de esforço, com pressão de perda de 50 cmH<sub>2</sub>O. A urocultura solicitada no pré-operatório da paciente é negativa.

Elaborado pelo(a) autor(a).

A melhor técnica cirúrgica, nesse caso, é:

- (A) Cirurgia de Manchester/Fothergill.
- (B) Uretrocistopexia vaginal.
- (C) Sling sintético TVT.
- (D) Cirurgia de Kelly-Kennedy.

**RASCUNHO**