



DOMINGO DE MANHÃ

CÂMARA E PREFEITURA MUNICIPAL DE AUGUSTO PESTANA/RS CONCURSO PÚBLICO Nº 01/2024

OFICIAL LEGISLATIVO

INSTRUÇÕES

Leia atentamente e cumpra rigorosamente as instruções que seguem, pois elas são parte integrante das provas e das normas que regem esse certame.

1. Atente-se aos avisos contidos no quadro da sala.
2. Seus pertences deverão estar armazenados dentro de embalagem específica fornecida pelo fiscal, permanecendo em sua posse somente caneta esferográfica de ponta grossa, de material transparente, com tinta preferencialmente preta, lanche e água, se houver. A utilização de qualquer material não permitido em edital é expressamente proibida, acarretando a sua imediata eliminação do certame.
3. Certifique-se de que este caderno:
 - contém 40 (quarenta) questões;
 - **refere-se ao cargo para o qual realizou a inscrição.**
4. Cada questão oferece 5 (cinco) alternativas de respostas, representadas pelas letras A, B, C, D e E, sendo apenas 1 (uma) a resposta correta.
5. Será respeitado o tempo para realização da prova conforme previsto em edital, incluindo o preenchimento da grade de respostas.
6. Os três últimos candidatos deverão retirar-se da sala de prova ao mesmo tempo, devendo assinar a Ata de Prova.
7. A responsabilidade referente à interpretação dos conteúdos das questões é exclusiva do candidato.
8. No caderno de prova, você poderá rabiscar, riscar e calcular.
9. Os gabaritos preliminares da prova objetiva serão divulgados na data descrita no Cronograma de Execução desse certame.



V1_17/04/2024 10:47:56



Novos medicamentos contra a obesidade estão chegando. Será que eles podem mudar o cenário atual?

Por Tara Haelle

01 A recente aprovação nos Estados Unidos de outro medicamento contra a obesidade, o
02 Zepbound, amplia as opções de remédios para controle de peso, mas ele vem com os mesmos
03 desafios de custo e acesso que afetam outros medicamentos para perda de peso de sua classe.

04 Os medicamentos para controle de peso dessa classe são agonistas ou mímicos dos
05 hormônios intestinais naturais que afetam o metabolismo do corpo e os sinais de fome no
06 cérebro. No entanto, os medicamentos atualmente aprovados, versões sintéticas desses
07 hormônios, são moléculas grandes, cuja fabricação é cara e demorada, o que significa preços
08 altos para os consumidores e escassez crescente de medicamentos.

09 Além disso, a maioria desses medicamentos são injeções, em vez de pílulas orais, e
10 geralmente exigem refrigeração para armazenamento. Com mais de quatro em cada dez
11 norte-americanos – e quase 2 bilhões de pessoas em todo o mundo – afetados pela obesidade,
12 a promessa desses novos medicamentos para tratar ... doença crônica que mais cresce no
13 mundo tem se chocado com a realidade de seus problemas de custo e acesso.

14 Além da fabricação complexa, o pequeno número de medicamentos para obesidade no
15 mercado significou menos concorrência, aumentando os preços para os consumidores. Isso é um
16 problema, pois muitos planos de saúde privados ainda não cobrem medicamentos para
17 obesidade. Embora os pesquisadores estejam desenvolvendo versões orais desses
18 medicamentos – incluindo versões mais baratas e mais rápidas de fabricar e distribuir –, elas
19 ainda não estão prontas para serem analisadas pelo FDA (*U.S. Food and Drug Administration*),
20 e os remédios orais existentes não são tão eficazes quanto as injeções.

21 “O grande problema é o fato de que, no momento, não apenas os medicamentos são
22 caros, mas também é difícil levar as injeções aos locais onde as pessoas podem precisar delas”,
23 explica Ali Zentner, médico de controle de peso e diretor médico da *Revolution Medical Clinic* em
24 Vancouver, no Canadá. “E nos Estados Unidos, por exemplo, a equidade depende da sua renda
25 e do seu seguro saúde, não importa realmente onde você está”.

26 No entanto, cerca de meia dúzia de candidatos dessa mesma classe de medicamentos
27 estão passando por testes clínicos e, como vários deles estão no caminho certo para serem
28 submetidos à FDA nos próximos anos, os especialistas esperam que eles finalmente comecem a
29 expandir o acesso para que o mundo possa começar a progredir no combate ... epidemia de
30 obesidade.

31 Um medicamento em desenvolvimento que vem chamando a atenção é o Orforglipron, um
32 medicamento semelhante aos agonistas já aprovados, mas que é uma molécula menor, o que
33 torna sua produção mais fácil e barata. Também é um comprimido oral, e não uma injeção, que
34 não é tão sensível ... temperatura de armazenamento quanto os medicamentos injetáveis.
35 Embora esteja apenas entrando na fase 3 dos estudos, a eficácia observada com o Orforglipron
36 em um estudo de fase 2 sugere que uma opção mais acessível não está fora de alcance.

37 Os remédios existentes estão “em uma forma que podemos usar facilmente, mas não
38 podemos fazer um injetável com tanta facilidade”, diz Sean Wharton, professor adjunto da
39 Universidade McMaster, no Canadá, e diretor médico da *Wharton Medical Clinic*, que está
40 liderando a pesquisa sobre o Orforglipron. “Ter algo que você precisa tomar toda semana para
41 os bilhões de pessoas em todo o planeta que vivem com obesidade significa que você precisa de
42 um produto que possa chegar lá, que possa ser produzido em massa e depois distribuído de
43 forma adequada”.

(Disponível em: www.nationalgeographicbrasil.com/ciencia/2024/03/novos-medicamentos-contr-a-obesidade-estao-chegando-sera-que-eles-podem-mudar-o-cenario-atual – texto adaptado especialmente para esta prova).

QUESTÃO 01 – Considerando o acento indicativo de crase, assinale a alternativa que preenche, correta e respectivamente, as lacunas pontilhadas das linhas 12, 29 e 34.

- A) a – à – a
- B) à – a – à
- C) a – à – à
- D) à – à – à
- E) a – a – a

QUESTÃO 02 – Considerando o exposto pelo texto, analise as assertivas a seguir:

- I. A aprovação nos Estados Unidos do medicamento Zepbound aumenta as opções disponíveis para o controle da obesidade, sendo mais acessível à população devido ao custo e à forma de disponibilização no mercado.
- II. A maioria dos medicamentos para controle de peso pertencentes à classe do Zepbound é administrada via oral, o que facilita sua administração e aumenta sua acessibilidade para os pacientes.
- III. Os medicamentos para controle de peso da classe do Zepbound são amplamente disponíveis em todo o mundo, facilitando o tratamento da obesidade em diversas regiões.

Quais estão INCORRETAS?

- A) Apenas I.
- B) Apenas II.
- C) Apenas I e III.
- D) Apenas II e III.
- E) I, II e III.

QUESTÃO 03 – Analise as seguintes asserções e a relação proposta entre elas:

- I. É um problema a pouca quantidade de medicamentos para obesidade no mercado, o que resulta em menos concorrência e aumento dos preços para os consumidores.

PORQUE

- II. Isso afeta o acesso da população a esses medicamentos.

A respeito dessas asserções, assinale a alternativa correta.

- A) As asserções I e II são proposições verdadeiras, e a II é uma justificativa da I.
- B) As asserções I e II são proposições verdadeiras, mas a II não é uma justificativa da I.
- C) A asserção I é uma proposição verdadeira, e a II é uma proposição falsa.
- D) A asserção I é uma proposição falsa, e a II é uma proposição verdadeira.
- E) As asserções I e II são proposições falsas.

QUESTÃO 04 – Considerando o exposto pelo texto, analise as assertivas abaixo, assinalando V, se verdadeiras, ou F, se falsas.

- () O Orforglipron é um medicamento em desenvolvimento que apresenta uma produção mais fácil e barata do que os demais medicamentos citados no texto.
- () O Orforglipron é uma injeção que requer cuidados com a temperatura de armazenamento, diferentemente dos medicamentos orais.
- () Sean Wharton, professor adjunto da Universidade McMaster, lidera a pesquisa sobre o Orforglipron e afirma que é mais fácil produzir um injetável do que um comprimido oral.

A ordem correta de preenchimento dos parênteses, de cima para baixo, é:

- A) V – V – F.
- B) F – V – V.
- C) V – F – V.
- D) F – V – F.
- E) V – F – F.

QUESTÃO 05 – No tocante aos recursos coesivos, assinale a alternativa correta.

- A) O pronome “ele” (l. 02) tem como referente o termo “peso”, localizado na mesma linha.
- B) O vocábulo “cuja” (l. 07) indica que a fabricação mencionada se refere aos consumidores.
- C) O pronome “elas” (l. 18) se refere a “injeções” (l. 20).
- D) O termo “delas” (l. 22) tem como referente o vocábulo “injeções” (l. 22).
- E) O vocábulo “você” (l. 40) se refere ao professor Sean Wharton.

QUESTÃO 06 – Na linha 16, o vocábulo “pois” transmite o sentido de _____. Por isso, pode ser substituído, sem alteração de sentido no trecho, por _____.

Assinale a alternativa que preenche, correta e respectivamente, as lacunas do trecho acima.

- A) justificativa – visto que
- B) adição – mas também
- C) oposição – porém
- D) alternância – ou
- E) adversidade – entretanto

QUESTÃO 07 – Tendo em vista o trecho adaptado do texto “Ele vem com os mesmos desafios de custo e acesso”, se a palavra sublinhada fosse flexionada no plural, quantas outras palavras necessitariam de alteração para manter a correta concordância verbo-nominal?

- A) 1.
- B) 2.
- C) 3.
- D) 4.
- E) 5.

QUESTÃO 08 – Assinale a alternativa em que a palavra retirada do texto seja um advérbio.

- A) “recente” (l. 01).
- B) “outros” (l. 03).
- C) “sintéticas” (l. 06).
- D) “escassez” (l. 08).
- E) “geralmente” (l. 10).

QUESTÃO 09 – Tendo em vista o fragmento adaptado do texto “Os medicamentos atualmente aprovados são moléculas grandes”, assinale a alternativa correta.

- A) O sujeito é classificado como composto.
- B) A oração apresenta adjunto adverbial.
- C) O predicado é classificado como verbal.
- D) O termo “medicamentos” é um adjunto adnominal do sujeito.
- E) O fragmento apresenta complemento verbal.

QUESTÃO 10 – Considerando o fragmento adaptado do texto “O pequeno número de medicamentos para obesidade no mercado significou menos concorrência”, assinale a alternativa que apresenta a correta predicação do verbo “significou”.

- A) Intransitivo.
- B) Transitivo direto.
- C) Transitivo indireto.
- D) Transitivo direto e indireto.
- E) De ligação.

CONHECIMENTOS GERAIS

QUESTÃO 11 – A colonização de Augusto Pestana foi iniciada no ano de 1901, quando o engenheiro Dr. Augusto Pestana, na época chefe da comissão de terras da colônia de Ijuí, se responsabilizou pela medição das terras de:

- A) Serra Madeira.
- B) Serra Cadeado.
- C) Picada Madeira.
- D) Picada Cadeado.
- E) Augusto Cadeado.

QUESTÃO 12 – De acordo com o site da Prefeitura Municipal, em comparação com os demais municípios gaúchos, qual é a posição de Augusto Pestana no que diz respeito à qualidade de vida?

- A) 5ª.
- B) 50ª.
- C) 80ª.
- D) 135ª.
- E) 500ª.

QUESTÃO 13 – Ex-jogador de futebol americano, considerado um dos grandes nomes desse esporte, que foi absolvido da acusação de ter matado sua ex-mulher e morreu no dia 10 de abril de 2024, aos 74 anos. O trecho refere-se a:

- A) Tom Brady.
- B) O. J. Simpson.
- C) Dan Marino.
- D) Jerry Rice.
- E) Brett Favre.

QUESTÃO 14 – Qual artista pintou a obra surrealista abaixo, cujo nome é "A Persistência da Memória"?

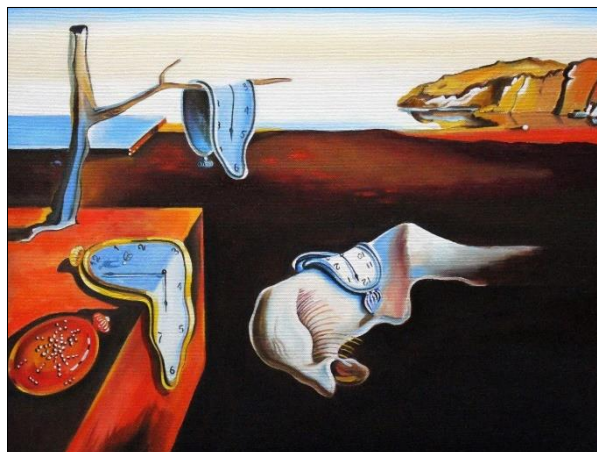

- A) Salvador Dalí.
- B) Vicent Van Gogh.
- C) Romero Britto.
- D) Edvard Munch.
- E) Pablo Picasso.

QUESTÃO 15 – Há 25 anos, uma brasileira foi indicada ao Oscar de Melhor Atriz, sendo a única brasileira indicada até os dias de hoje. A qual atriz o trecho se refere?

- A) Dercy Gonçalves.
- B) Nair Belo.
- C) Regina Duarte.
- D) Fernanda Montenegro.
- E) Glória Menezes.

LEGISLAÇÃO

QUESTÃO 16 – Segundo a Lei Orgânica do Município de Augusto Pestana, compete ao Município instituir imposto sobre:

- I. Propriedade predial e territorial urbana.
- II. Transmissão *inter vivos*, a qualquer título, por ato oneroso, de bens imóveis, por natureza ou acessão física, e de direitos reais sobre imóveis, bem como cessão de direitos à sua aquisição, exceto de garantia.
- III. Vendas de combustíveis líquidos e gasosos ao varejo, inclusive de óleo diesel e gás de cozinha.

Quais estão corretas?

- A) Apenas I.
- B) Apenas III.
- C) Apenas I e II.
- D) Apenas II e III.
- E) I, II e III.

QUESTÃO 17 – Com base no Regime Jurídico dos Servidores do Município de Augusto Pestana, em relação à função gratificada, analise as assertivas abaixo:

- I. O valor da função gratificada será percebido cumulativamente com o vencimento do cargo de provimento efetivo.
- II. A designação para o exercício da função gratificada, que nunca será cumulativa com o cargo em comissão, será feita por ato expresso da autoridade competente.
- III. Será tornada sem efeito a designação do servidor que não entrar no exercício da função gratificada no prazo de dois dias a contar da publicação do ato de investidura.

Quais estão corretas?

- A) Apenas II.
- B) Apenas I e II.
- C) Apenas I e III.
- D) Apenas II e III.
- E) I, II e III.

QUESTÃO 18 – Lucas, loiro de olhos claros, praticante de religião de matriz africana, sofreu um acidente e ficou internado no hospital Lar Sagrado. Sua família solicitou que seu Babalorixá (pai de santo) fosse até o hospital para promover-lhe assistência religiosa, o que foi negado pelo hospital. Com base no Estatuto Nacional de Igualdade Racial, Lei nº 12.288/2010, a atitude do hospital foi:

- A) Incorreta, visto que a Legislação assegura a assistência religiosa aos praticantes de religiões de matrizes africanas internados em hospitais.
- B) Incorreta, mas apenas de forma moral, tendo em vista que não há nada na Legislação que assegure a assistência religiosa nesses casos.
- C) Correta, uma vez que Lucas é loiro de olhos claros, então não pode ser frequentador de religiões de matriz africana.
- D) Correta, tendo em vista que não há nada na Legislação que assegure a assistência religiosa.
- E) Correta, pois hospitais não são lugares adequados para praticar nenhuma religião.

QUESTÃO 19 – De acordo com a Lei Maria da Penha, Lei nº 11.340/2006, analise as assertivas abaixo, assinalando V, se verdadeiras, ou F, se falsas.

- () Iniciada a situação de violência doméstica e familiar após o ajuizamento da ação de divórcio ou de dissolução de união estável, a ação terá preferência no juízo onde estiver.
- () A ofendida tem a opção de propor ação de divórcio ou de dissolução de união estável, com partilha de bens, no Juizado de Violência Doméstica e Familiar contra a Mulher.
- () É vedada a aplicação, nos casos de violência doméstica e familiar contra a mulher, de penas de cesta básica ou outras de prestação pecuniária, bem como a substituição de pena que implique o pagamento isolado de multa.

A ordem correta de preenchimento dos parênteses, de cima para baixo, é:

- A) V – F – F.
- B) V – F – V.
- C) V – V – F.
- D) F – V – V.
- E) F – V – F.

QUESTÃO 20 – Gustavo e Patrícia estão em processo de divórcio, porém ainda residem juntos. Um dia, Gustavo violentou Patrícia sexualmente. Assustada após o ato, Patrícia se dirigiu à delegacia especializada em atendimento à mulher. A delegada que a atendeu disse que Patrícia:

- I. Poderia solicitar serviços de contracepção de emergência.
- II. Não poderia solicitar profilaxia das Doenças Sexualmente Transmissíveis (DSTs) e da Síndrome da Imunodeficiência Adquirida (AIDS), já que ela era casada com o agressor.
- III. Poderia ser acompanhada até a sua residência por um policial a fim de retirar seus pertences do local e depois ser acompanhada até um local seguro.

Com base na Lei Maria da Penha, quais das falas da delegada estão corretas?

- A) Apenas III.
- B) Apenas I e II.
- C) Apenas I e III.
- D) Apenas II e III.
- E) I, II e III.

QUESTÃO 21 – Segundo a Constituição do Estado do Rio Grande do Sul, são direitos dos servidores públicos civis do Estado, além de outros previstos na Constituição Federal, na referida Constituição e nas leis:

- I. Irredutibilidade de vencimentos ou salários.
- II. Remuneração do serviço extraordinário superior no mínimo em 50% à do normal.
- III. Redução dos riscos inerentes ao trabalho, por meio de normas de saúde, higiene e segurança.

Quais estão corretos?

- A) Apenas II.
- B) Apenas III.
- C) Apenas I e II.
- D) Apenas II e III.
- E) I, II e III.

QUESTÃO 22 – Conforme a Constituição Federal, são penas adotadas no Brasil, EXCETO:

- A) Perda de bens.
- B) Prestação social alternativa.
- C) Suspensão ou interdição de direitos.
- D) Banimento.
- E) Multa.

QUESTÃO 23 – Com base na Constituição Federal, são competências do Sistema Único de Saúde (SUS):

- I. Executar as ações de vigilância sanitária e epidemiológica, bem como as de saúde do trabalhador.
- II. Fiscalizar e inspecionar alimentos, compreendido o controle de seu teor nutricional, bem como bebidas e águas para consumo humano.
- III. Colaborar na proteção do meio ambiente, nele compreendido o do trabalho.

Quais estão corretas?

- A) Apenas I.
- B) Apenas III.
- C) Apenas I e II.
- D) Apenas II e III.
- E) I, II e III.

QUESTÃO 24 – A Constituição Federal tem um capítulo voltado aos direitos dos povos indígenas. Nesse capítulo, são reconhecidos(as), EXCETO:

- A) A organização social indígena.
- B) Seus costumes.
- C) A desapropriação de suas terras.
- D) Suas crenças.
- E) As tradições indígenas.

QUESTÃO 25 – Com base na Lei de Improbidade Administrativa, Lei nº 8.429/1992, analise as assertivas abaixo, assinalando V, se verdadeiras, ou F, se falsas.

- () Constitui crime a representação por ato de improbidade contra agente público ou terceiro beneficiário quando o autor da denúncia o sabe inocente.
- () A perda da função pública e a suspensão dos direitos políticos se efetiva com o ajuizamento da ação judicial de improbidade administrativa.
- () A aplicação das sanções previstas na Lei independe da aprovação ou rejeição das contas pelo órgão de controle interno ou pelo Tribunal ou Conselho de Contas.

A ordem correta de preenchimento dos parênteses, de cima para baixo, é:

- A) V – V – F.
- B) V – F – V.
- C) V – F – F.
- D) F – V – F.
- E) F – V – V.

MATEMÁTICA/RACIOCÍNIO LÓGICO

QUESTÃO 26 – Determine por quantos meses um capital de R\$ 13.000,00 ficou aplicado sob regime de juros simples, a uma taxa mensal de 1%, para gerar juros de R\$ 780,00.

- A) 4.
- B) 5.
- C) 6.
- D) 7.
- E) 8.

QUESTÃO 27 – Analise a operação a seguir:

$$\begin{array}{r} \textcircled{8} 2 \\ + 1 \blacktriangle 9 \\ \hline 8 1 1 \end{array}$$

Determine o valor do círculo e do triângulo, respectivamente, para que a operação de adição seja verdadeira.

- A) 6 e 2.
- B) 5 e 3.
- C) 4 e 4.
- D) 3 e 7.
- E) 2 e 8.

QUESTÃO 28 – Um número real, inteiro e positivo, subtraído de 106, é igual ao seu dobro mais 46. Qual é esse número real?

- A) 60.
- B) 50.
- C) 40.
- D) 30.
- E) 20.

QUESTÃO 29 – Para realizar determinada tarefa em 10 dias, são necessários 15 trabalhadores. Para realizar a mesma tarefa em 6 dias, quantos trabalhadores serão necessários, levando em consideração que todos trabalham com a mesma eficiência e eficácia?

- A) 10.
- B) 15.
- C) 20.
- D) 25.
- E) 30.

QUESTÃO 30 – A negação da proposição composta “Água não tem cor e sal não é doce” é:

- A) Água tem cor e sal é doce.
- B) Água não é doce e sal não tem cor.
- C) Água tem cor se sal for doce.
- D) Água tem cor ou sal é doce.
- E) Se água tem cor, então sal não é doce.

CONHECIMENTOS ESPECÍFICOS

QUESTÃO 31 – De acordo com a Nova Lei de Licitações, a modalidade de licitação obrigatória para aquisição de bens e serviços comuns se chama:

- A) Leilão.
- B) Convite.
- C) Tomada de Preços.
- D) Pregão.
- E) Dispensa.

QUESTÃO 32 – Com base no Dicionário Brasileiro de Terminologia Arquivística (2005), analise os termos a seguir e suas respectivas definições e assinale a alternativa INCORRETA.

- A) Acesso – Função arquivística destinada a tornar acessíveis os documentos e a promover sua utilização.
- B) Anexo – Documento ou processo juntado a processo sem, contudo, passar a integrá-lo.
- C) Armazenamento de dados – Guarda de documentos e informações em meio eletrônico.
- D) Assinatura digital – Assinatura em meio eletrônico que permite aferir a origem e a integridade do documento.
- E) Autenticação – Atestação de que um documento é verdadeiro ou de que uma cópia reproduz fielmente o original, de acordo com as normas legais de validação.

QUESTÃO 33 – Com base nas disposições da Lei Federal nº 12.527/2011 (Lei de Acesso à Informação), analise as seguintes afirmações relacionadas à competência para classificação do sigilo de informações no âmbito da administração pública federal e dos prazos máximos de restrição de acesso à informação em poder dos órgãos e entidades públicas, que vigoram a partir da data de sua produção:

1. O Presidente da República tem competência para classificação do sigilo de informações no grau de ultrassecreto, e o prazo de restrição será de 25 anos.
2. O Ministro de Estado da Previdência Social tem competência para classificação do sigilo de informações no grau de ultrassecreto, e o prazo de restrição será de 25 anos.
3. A classificação do sigilo de informações no grau de ultrassecreto, pelo prazo de restrição de 25 anos, efetuada pelo Comandante da Marinha do Brasil, deverá ser ratificada pelo Ministro de Estado da Defesa.
4. O presidente do Banco do Brasil S.A tem competência para classificação do sigilo de informações no grau de secreto, e o prazo de restrição será de 15 anos.
5. O Vice-Presidente da República tem competência para classificação do sigilo de informações no grau de reservado, e o prazo de restrição será de 10 anos.

O resultado da somatória dos números correspondentes as afirmações corretas é:

- A) 09.
- B) 10.
- C) 13.
- D) 14.
- E) 15.

QUESTÃO 34 – Para efeito da Lei Federal nº 12.527/2011 (Lei de Acesso à Informação), a qualidade da informação que pode ser conhecida e utilizada por indivíduos, equipamentos ou sistemas autorizados é considerada:

- A) Acessibilidade.
- B) Integridade.
- C) Informalidade.
- D) Sistemática.
- E) Disponibilidade.

QUESTÃO 35 – Com base nas disposições do capítulo XV – Do Recurso Administrativo e da Revisão, da Lei Federal nº 9.784/1999, que regula o processo administrativo no âmbito da Administração Pública Federal, analise as assertivas que abaixo:

- I. O recurso administrativo será dirigido à autoridade que proferiu a decisão, a qual, se não a reconsiderar no prazo de cinco dias, o encaminhará à autoridade superior.
- II. Salvo disposição legal específica, é de dez dias o prazo para interposição de recurso administrativo, contado a partir da ciência ou divulgação oficial da decisão recorrida.
- III. Quando a lei não fixar prazo diferente, o recurso administrativo deverá ser decidido no prazo máximo de trinta dias, a partir do recebimento dos autos pelo órgão competente, que poderá ser prorrogado por igual período, ante justificativa explícita.
- IV. Interposto o recurso administrativo, o órgão competente para dele conhecer deverá intimar os demais interessados para que, no prazo de dez dias, apresentem alegações.

Quais estão corretas?

- A) Apenas I e III.
- B) Apenas II e IV.
- C) Apenas I, II e III.
- D) Apenas II, III e IV.
- E) I, II, III e IV.

QUESTÃO 36 – Segundo Kaspary (2017), além do título e das assinaturas, NÃO integra as partes mais importantes de uma ata:

- A) A ementa com o resumo dos assuntos da reunião anterior.
- B) O dia, mês, ano e hora da reunião (por extenso).
- C) As pessoas presentes, devidamente qualificadas (conselheiros, vereadores, professores, etc.).
- D) O presidente e secretário dos trabalhos.
- E) A ordem do dia (discussões, votações, deliberações, etc.).

QUESTÃO 37 – Segundo Gonçalves (2010), a atividade responsável pela identificação, codificação e catalogação dos materiais de uma empresa ou entidade se chama:

- A) Armazenamento de materiais.
- B) Aquisição de materiais.
- C) Gerenciamento de materiais.
- D) Classificação de materiais.
- E) Cadastro de fornecedores.

QUESTÃO 38 – Para Paes (2012), o método de arquivamento é determinado pela natureza dos documentos a serem arquivados e pela estrutura de entidade. Segundo a autora, pode-se dividir os métodos de arquivamento em duas classes: básicos e padronizados. Nesse sentido, os métodos básicos de arquivamento são:

- I. Alfabético.
- II. Geográfico.
- III. Numérico.
- IV. Ideográfico.

Quais estão corretos?

- A) Apenas I e III.
- B) Apenas II e IV.
- C) Apenas I, II e III.
- D) Apenas II, III e IV.
- E) I, II, III e IV.

QUESTÃO 39 – Kaspary (2017) apresenta em sua obra várias normas e recomendações em relação à digitação qualitativa. Nesse sentido, analise o texto abaixo, que foi extraído e adaptado do Regimento Interno da Câmara Municipal de Vereadores Augusto Pestana:

“Art. 7º No primeiro ano de cada legislatura, os membros da nova Câmara Municipal reunir-se-ão no primeiro dia do mandato, às 9 horas, quando serão instalados os trabalhos, obedecendo a seguinte ordem do dia:

I – Entrega à Mesa do Diploma e da declaração de bens de cada um dos vereadores presentes;

II – Prestação de compromisso legal;

III – posse dos vereadores presentes;

IV – Indicação dos líderes de bancada;

V – Eleição e posse dos membros da Mesa;

VI – Prestação de compromisso do Prefeito e Vice;

VII – Eleição e posse da Comissão Representativa e de Comissão Permanente.

§ 1º Assumirá a presidência da sessão de instalação da legislatura o mais votado dos presentes, que designará um de seus pares para secretarias os trabalhos.

§ 2º O compromisso referido no item II deste artigo será prestado na seguinte forma:

a) O presidente prestará seu compromisso nos seguintes termos: “Prometo defender cumprir e fazer cumprir a Lei Orgânica Municipal, as Constituições Federal e Estadual, defender a autonomia do município e exercer com honra, lealdade e dedicação o mandato que me foi conferido pelo povo”.

b) Cada vereador, chamado nominalmente em pé, repetirá o compromisso.

c) Prestado o compromisso por todos os vereadores, o presidente dar-lhes-á posse com as seguintes palavras: “Declaro empossados os vereadores que prestaram o compromisso”.

Art. 8º Não assumindo o vereador diplomado como titular, na instalação da legislatura, deverá ser convocado o suplente para assumir na primeira sessão ordinária.

§ único. O comparecimento do titular, que prestará compromisso determinará a imediata desconvocação do suplente” (**grifos nossos**).

Com base em Kaspary, em relação à digitação qualitativa grifada no texto acima, analise as afirmações abaixo:

1. Os artigos sétimo e oitavo foram indicados corretamente pela abreviatura “Art.”, seguida da numeração ordinal.
2. Os incisos do Art. 7º foram corretamente representados por algarismos romanos seguidos do travessão.
3. Os parágrafos primeiro e segundo do Art. 7º foram corretamente representados pelo sinal gráfico “§”, seguidos da numeração ordinal.
4. As alíneas “a”, “b” e “c” do § 2º do Art. 7º foram corretamente representadas por letras minúsculas, seguidas de parênteses e separadas do texto por um espaço em branco.
5. No parágrafo único do Art. 8º foi corretamente empregado o sinal gráfico “§” seguido da palavra “único”.

O resultado da somatória dos números correspondentes às afirmações corretas é:

- A) 09.
- B) 10.
- C) 12.
- D) 14.
- E) 15.

QUESTÃO 40 – De acordo com Mazulo e Liendo, é o ponto crucial e a base do cerimonial, a primazia de uma hierarquia sobre a outra, cujo não acatamento pode acarretar problemas e deve ser considerada sempre que se compõe uma mesa diretiva, que se estabelece a ordem de pronunciamento em discursos, na composição de filas para cumprimentos, na ordem de chamada de autoridades, a ocupação de lugares em veículos, cortejos, etc. O trecho refere-se à:

- A) Precedência.
- B) Conduta.
- C) Postura.
- D) Reverência.
- E) Deferência.