



DOMINGO DE MANHÃ

## CÂMARA E PREFEITURA MUNICIPAL DE AUGUSTO PESTANA/RS CONCURSO PÚBLICO Nº 01/2024

### NUTRICIONISTA

#### INSTRUÇÕES

Leia atentamente e cumpra rigorosamente as instruções que seguem, pois elas são parte integrante das provas e das normas que regem esse certame.

1. Atente-se aos avisos contidos no quadro da sala.
2. Seus pertences deverão estar armazenados dentro de embalagem específica fornecida pelo fiscal, permanecendo em sua posse somente caneta esferográfica de ponta grossa, de material transparente, com tinta preferencialmente preta, lanche e água, se houver. A utilização de qualquer material não permitido em edital é expressamente proibida, acarretando a sua imediata eliminação do certame.
3. Certifique-se de que este caderno:
  - contém 40 (quarenta) questões;
  - **refere-se ao cargo para o qual realizou a inscrição.**
4. Cada questão oferece 5 (cinco) alternativas de respostas, representadas pelas letras A, B, C, D e E, sendo apenas 1 (uma) a resposta correta.
5. Será respeitado o tempo para realização da prova conforme previsto em edital, incluindo o preenchimento da grade de respostas.
6. Os três últimos candidatos deverão retirar-se da sala de prova ao mesmo tempo, devendo assinar a Ata de Prova.
7. A responsabilidade referente à interpretação dos conteúdos das questões é exclusiva do candidato.
8. No caderno de prova, você poderá rabiscar, riscar e calcular.
9. Os gabaritos preliminares da prova objetiva serão divulgados na data descrita no Cronograma de Execução desse certame.



V1\_17/04/2024 10:47:56



**Novos medicamentos contra a obesidade estão chegando. Será que eles podem mudar o cenário atual?**

Por Tara Haelle

01 A recente aprovação nos Estados Unidos de outro medicamento contra a obesidade, o  
02 Zepbound, amplia as opções de remédios para controle de peso, mas ele vem com os mesmos  
03 desafios de custo e acesso que afetam outros medicamentos para perda de peso de sua classe.

04 Os medicamentos para controle de peso dessa classe são agonistas ou mímicos dos  
05 hormônios intestinais naturais que afetam o metabolismo do corpo e os sinais de fome no  
06 cérebro. No entanto, os medicamentos atualmente aprovados, versões sintéticas desses  
07 hormônios, são moléculas grandes, cuja fabricação é cara e demorada, o que significa preços  
08 altos para os consumidores e escassez crescente de medicamentos.

09 Além disso, a maioria desses medicamentos são injeções, em vez de pílulas orais, e  
10 geralmente exigem refrigeração para armazenamento. Com mais de quatro em cada dez  
11 norte-americanos – e quase 2 bilhões de pessoas em todo o mundo – afetados pela obesidade,  
12 a promessa desses novos medicamentos para tratar ... doença crônica que mais cresce no  
13 mundo tem se chocado com a realidade de seus problemas de custo e acesso.

14 Além da fabricação complexa, o pequeno número de medicamentos para obesidade no  
15 mercado significou menos concorrência, aumentando os preços para os consumidores. Isso é um  
16 problema, pois muitos planos de saúde privados ainda não cobrem medicamentos para  
17 obesidade. Embora os pesquisadores estejam desenvolvendo versões orais desses  
18 medicamentos – incluindo versões mais baratas e mais rápidas de fabricar e distribuir –, elas  
19 ainda não estão prontas para serem analisadas pelo FDA (*U.S. Food and Drug Administration*),  
20 e os remédios orais existentes não são tão eficazes quanto as injeções.

21 “O grande problema é o fato de que, no momento, não apenas os medicamentos são  
22 caros, mas também é difícil levar as injeções aos locais onde as pessoas podem precisar delas”,  
23 explica Ali Zentner, médico de controle de peso e diretor médico da *Revolution Medical Clinic* em  
24 Vancouver, no Canadá. “E nos Estados Unidos, por exemplo, a equidade depende da sua renda  
25 e do seu seguro saúde, não importa realmente onde você está”.

26 No entanto, cerca de meia dúzia de candidatos dessa mesma classe de medicamentos  
27 estão passando por testes clínicos e, como vários deles estão no caminho certo para serem  
28 submetidos à FDA nos próximos anos, os especialistas esperam que eles finalmente comecem a  
29 expandir o acesso para que o mundo possa começar a progredir no combate ... epidemia de  
30 obesidade.

31 Um medicamento em desenvolvimento que vem chamando a atenção é o Orforglipton, um  
32 medicamento semelhante aos agonistas já aprovados, mas que é uma molécula menor, o que  
33 torna sua produção mais fácil e barata. Também é um comprimido oral, e não uma injeção, que  
34 não é tão sensível ... temperatura de armazenamento quanto os medicamentos injetáveis.  
35 Embora esteja apenas entrando na fase 3 dos estudos, a eficácia observada com o Orforglipton  
36 em um estudo de fase 2 sugere que uma opção mais acessível não está fora de alcance.

37 Os remédios existentes estão “em uma forma que podemos usar facilmente, mas não  
38 podemos fazer um injetável com tanta facilidade”, diz Sean Wharton, professor adjunto da  
39 Universidade McMaster, no Canadá, e diretor médico da *Wharton Medical Clinic*, que está  
40 liderando a pesquisa sobre o Orforglipton. “Ter algo que você precisa tomar toda semana para  
41 os bilhões de pessoas em todo o planeta que vivem com obesidade significa que você precisa de  
42 um produto que possa chegar lá, que possa ser produzido em massa e depois distribuído de  
43 forma adequada”.

(Disponível em: [www.nationalgeographicbrasil.com/ciencia/2024/03/novos-medicamentos-contr-a-obesidade-estao-chegando-sera-que-eles-podem-mudar-o-cenario-atual](http://www.nationalgeographicbrasil.com/ciencia/2024/03/novos-medicamentos-contr-a-obesidade-estao-chegando-sera-que-eles-podem-mudar-o-cenario-atual) – texto adaptado especialmente para esta prova).

**QUESTÃO 01** – Considerando o acento indicativo de crase, assinale a alternativa que preenche, correta e respectivamente, as lacunas pontilhadas das linhas 12, 29 e 34.

- A) a – à – a
- B) à – a – à
- C) a – à – à
- D) à – à – à
- E) a – a – a

**QUESTÃO 02** – Considerando o exposto pelo texto, analise as assertivas a seguir:

- I. A aprovação nos Estados Unidos do medicamento Zepbound aumenta as opções disponíveis para o controle da obesidade, sendo mais acessível à população devido ao custo e à forma de disponibilização no mercado.
- II. A maioria dos medicamentos para controle de peso pertencentes à classe do Zepbound é administrada via oral, o que facilita sua administração e aumenta sua acessibilidade para os pacientes.
- III. Os medicamentos para controle de peso da classe do Zepbound são amplamente disponíveis em todo o mundo, facilitando o tratamento da obesidade em diversas regiões.

Quais estão INCORRETAS?

- A) Apenas I.
- B) Apenas II.
- C) Apenas I e III.
- D) Apenas II e III.
- E) I, II e III.

**QUESTÃO 03** – Analise as seguintes asserções e a relação proposta entre elas:

- I. É um problema a pouca quantidade de medicamentos para obesidade no mercado, o que resulta em menos concorrência e aumento dos preços para os consumidores.

**PORQUE**

- II. Isso afeta o acesso da população a esses medicamentos.

A respeito dessas asserções, assinale a alternativa correta.

- A) As asserções I e II são proposições verdadeiras, e a II é uma justificativa da I.
- B) As asserções I e II são proposições verdadeiras, mas a II não é uma justificativa da I.
- C) A asserção I é uma proposição verdadeira, e a II é uma proposição falsa.
- D) A asserção I é uma proposição falsa, e a II é uma proposição verdadeira.
- E) As asserções I e II são proposições falsas.

**QUESTÃO 04** – Considerando o exposto pelo texto, analise as assertivas abaixo, assinalando V, se verdadeiras, ou F, se falsas.

- ( ) O Orforglipron é um medicamento em desenvolvimento que apresenta uma produção mais fácil e barata do que os demais medicamentos citados no texto.
- ( ) O Orforglipron é uma injeção que requer cuidados com a temperatura de armazenamento, diferentemente dos medicamentos orais.
- ( ) Sean Wharton, professor adjunto da Universidade McMaster, lidera a pesquisa sobre o Orforglipron e afirma que é mais fácil produzir um injetável do que um comprimido oral.

A ordem correta de preenchimento dos parênteses, de cima para baixo, é:

- A) V – V – F.
- B) F – V – V.
- C) V – F – V.
- D) F – V – F.
- E) V – F – F.

**QUESTÃO 05** – No tocante aos recursos coesivos, assinale a alternativa correta.

- A) O pronome "ele" (l. 02) tem como referente o termo "peso", localizado na mesma linha.
- B) O vocábulo "cuja" (l. 07) indica que a fabricação mencionada se refere aos consumidores.
- C) O pronome "elas" (l. 18) se refere a "injeções" (l. 20).
- D) O termo "delas" (l. 22) tem como referente o vocábulo "injeções" (l. 22).
- E) O vocábulo "você" (l. 40) se refere ao professor Sean Wharton.

**QUESTÃO 06** – Na linha 16, o vocábulo "pois" transmite o sentido de \_\_\_\_\_. Por isso, pode ser substituído, sem alteração de sentido no trecho, por \_\_\_\_\_.

Assinale a alternativa que preenche, correta e respectivamente, as lacunas do trecho acima.

- A) justificativa – visto que
- B) adição – mas também
- C) oposição – porém
- D) alternância – ou
- E) adversidade – entretanto

**QUESTÃO 07** – Tendo em vista o trecho adaptado do texto "Ele vem com os mesmos desafios de custo e acesso", se a palavra sublinhada fosse flexionada no plural, quantas outras palavras necessitariam de alteração para manter a correta concordância verbo-nominal?

- A) 1.
- B) 2.
- C) 3.
- D) 4.
- E) 5.

**QUESTÃO 08** – Assinale a alternativa em que a palavra retirada do texto seja um advérbio.

- A) "recente" (l. 01).
- B) "outros" (l. 03).
- C) "sintéticas" (l. 06).
- D) "escassez" (l. 08).
- E) "geralmente" (l. 10).

**QUESTÃO 09** – Tendo em vista o fragmento adaptado do texto "Os medicamentos atualmente aprovados são moléculas grandes", assinale a alternativa correta.

- A) O sujeito é classificado como composto.
- B) A oração apresenta adjunto adverbial.
- C) O predicado é classificado como verbal.
- D) O termo "medicamentos" é um adjunto adnominal do sujeito.
- E) O fragmento apresenta complemento verbal.

**QUESTÃO 10** – Considerando o fragmento adaptado do texto "O pequeno número de medicamentos para obesidade no mercado significou menos concorrência", assinale a alternativa que apresenta a correta predicação do verbo "significou".

- A) Intransitivo.
- B) Transitivo direto.
- C) Transitivo indireto.
- D) Transitivo direto e indireto.
- E) De ligação.

**CONHECIMENTOS GERAIS**

**QUESTÃO 11** – A colonização de Augusto Pestana foi iniciada no ano de 1901, quando o engenheiro Dr. Augusto Pestana, na época chefe da comissão de terras da colônia de Ijuí, se responsabilizou pela medição das terras de:

- A) Serra Madeira.
- B) Serra Cadeado.
- C) Picada Madeira.
- D) Picada Cadeado.
- E) Augusto Cadeado.

**QUESTÃO 12** – De acordo com o site da Prefeitura Municipal, em comparação com os demais municípios gaúchos, qual é a posição de Augusto Pestana no que diz respeito à qualidade de vida?

- A) 5ª.
- B) 50ª.
- C) 80ª.
- D) 135ª.
- E) 500ª.

**QUESTÃO 13** – Ex-jogador de futebol americano, considerado um dos grandes nomes desse esporte, que foi absolvido da acusação de ter matado sua ex-mulher e morreu no dia 10 de abril de 2024, aos 74 anos. O trecho refere-se a:

- A) Tom Brady.
- B) O. J. Simpson.
- C) Dan Marino.
- D) Jerry Rice.
- E) Brett Favre.

**QUESTÃO 14** – Qual artista pintou a obra surrealista abaixo, cujo nome é "A Persistência da Memória"?

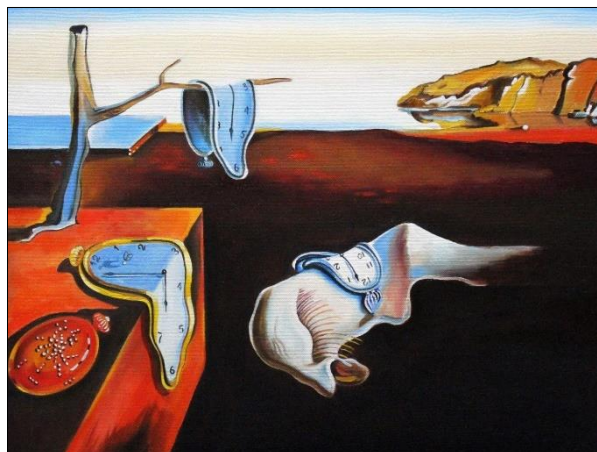

- A) Salvador Dalí.
- B) Vicent Van Gogh.
- C) Romero Britto.
- D) Edvard Munch.
- E) Pablo Picasso.

**QUESTÃO 15** – Há 25 anos, uma brasileira foi indicada ao Oscar de Melhor Atriz, sendo a única brasileira indicada até os dias de hoje. A qual atriz o trecho se refere?

- A) Dercy Gonçalves.
- B) Nair Belo.
- C) Regina Duarte.
- D) Fernanda Montenegro.
- E) Glória Menezes.

**LEGISLAÇÃO**

**QUESTÃO 16** – Segundo a Lei Orgânica do Município de Augusto Pestana, compete ao Município instituir imposto sobre:

- I. Propriedade predial e territorial urbana.
- II. Transmissão *inter vivos*, a qualquer título, por ato oneroso, de bens imóveis, por natureza ou acessão física, e de direitos reais sobre imóveis, bem como cessão de direitos à sua aquisição, exceto de garantia.
- III. Vendas de combustíveis líquidos e gasosos ao varejo, inclusive de óleo diesel e gás de cozinha.

Quais estão corretas?

- A) Apenas I.
- B) Apenas III.
- C) Apenas I e II.
- D) Apenas II e III.
- E) I, II e III.

**QUESTÃO 17** – Com base no Regime Jurídico dos Servidores do Município de Augusto Pestana, em relação à função gratificada, analise as assertivas abaixo:

- I. O valor da função gratificada será percebido cumulativamente com o vencimento do cargo de provimento efetivo.
- II. A designação para o exercício da função gratificada, que nunca será cumulativa com o cargo em comissão, será feita por ato expresso da autoridade competente.
- III. Será tornada sem efeito a designação do servidor que não entrar no exercício da função gratificada no prazo de dois dias a contar da publicação do ato de investidura.

Quais estão corretas?

- A) Apenas II.
- B) Apenas I e II.
- C) Apenas I e III.
- D) Apenas II e III.
- E) I, II e III.

**QUESTÃO 18** – Lucas, loiro de olhos claros, praticante de religião de matriz africana, sofreu um acidente e ficou internado no hospital Lar Sagrado. Sua família solicitou que seu Babalorixá (pai de santo) fosse até o hospital para promover-lhe assistência religiosa, o que foi negado pelo hospital. Com base no Estatuto Nacional de Igualdade Racial, Lei nº 12.288/2010, a atitude do hospital foi:

- A) Incorreta, visto que a Legislação assegura a assistência religiosa aos praticantes de religiões de matrizes africanas internados em hospitais.
- B) Incorreta, mas apenas de forma moral, tendo em vista que não há nada na Legislação que assegure a assistência religiosa nesses casos.
- C) Correta, uma vez que Lucas é loiro de olhos claros, então não pode ser frequentador de religiões de matriz africana.
- D) Correta, tendo em vista que não há nada na Legislação que assegure a assistência religiosa.
- E) Correta, pois hospitais não são lugares adequados para praticar nenhuma religião.

**QUESTÃO 19** – De acordo com a Lei Maria da Penha, Lei nº 11.340/2006, analise as assertivas abaixo, assinalando V, se verdadeiras, ou F, se falsas.

- ( ) Iniciada a situação de violência doméstica e familiar após o ajuizamento da ação de divórcio ou de dissolução de união estável, a ação terá preferência no juízo onde estiver.
- ( ) A ofendida tem a opção de propor ação de divórcio ou de dissolução de união estável, com partilha de bens, no Juizado de Violência Doméstica e Familiar contra a Mulher.
- ( ) É vedada a aplicação, nos casos de violência doméstica e familiar contra a mulher, de penas de cesta básica ou outras de prestação pecuniária, bem como a substituição de pena que implique o pagamento isolado de multa.

A ordem correta de preenchimento dos parênteses, de cima para baixo, é:

- A) V – F – F.
- B) V – F – V.
- C) V – V – F.
- D) F – V – V.
- E) F – V – F.

**QUESTÃO 20** – Gustavo e Patrícia estão em processo de divórcio, porém ainda residem juntos. Um dia, Gustavo violentou Patrícia sexualmente. Assustada após o ato, Patrícia se dirigiu à delegacia especializada em atendimento à mulher. A delegada que a atendeu disse que Patrícia:

- I. Poderia solicitar serviços de contracepção de emergência.
- II. Não poderia solicitar profilaxia das Doenças Sexualmente Transmissíveis (DSTs) e da Síndrome da Imunodeficiência Adquirida (AIDS), já que ela era casada com o agressor.
- III. Poderia ser acompanhada até a sua residência por um policial a fim de retirar seus pertences do local e depois ser acompanhada até um local seguro.

Com base na Lei Maria da Penha, quais das falas da delegada estão corretas?

- A) Apenas III.
- B) Apenas I e II.
- C) Apenas I e III.
- D) Apenas II e III.
- E) I, II e III.

**QUESTÃO 21** – Segundo a Constituição do Estado do Rio Grande do Sul, são direitos dos servidores públicos civis do Estado, além de outros previstos na Constituição Federal, na referida Constituição e nas leis:

- I. Irredutibilidade de vencimentos ou salários.
- II. Remuneração do serviço extraordinário superior no mínimo em 50% à do normal.
- III. Redução dos riscos inerentes ao trabalho, por meio de normas de saúde, higiene e segurança.

Quais estão corretos?

- A) Apenas II.
- B) Apenas III.
- C) Apenas I e II.
- D) Apenas II e III.
- E) I, II e III.

**QUESTÃO 22** – Conforme a Constituição Federal, são penas adotadas no Brasil, EXCETO:

- A) Perda de bens.
- B) Prestação social alternativa.
- C) Suspensão ou interdição de direitos.
- D) Banimento.
- E) Multa.



**QUESTÃO 23** – Com base na Constituição Federal, são competências do Sistema Único de Saúde (SUS):

- I. Executar as ações de vigilância sanitária e epidemiológica, bem como as de saúde do trabalhador.
- II. Fiscalizar e inspecionar alimentos, compreendido o controle de seu teor nutricional, bem como bebidas e águas para consumo humano.
- III. Colaborar na proteção do meio ambiente, nele compreendido o do trabalho.

Quais estão corretas?

- A) Apenas I.
- B) Apenas III.
- C) Apenas I e II.
- D) Apenas II e III.
- E) I, II e III.

**QUESTÃO 24** – A Constituição Federal tem um capítulo voltado aos direitos dos povos indígenas. Nesse capítulo, são reconhecidos(as), EXCETO:

- A) A organização social indígena.
- B) Seus costumes.
- C) A desapropriação de suas terras.
- D) Suas crenças.
- E) As tradições indígenas.

**QUESTÃO 25** – Com base na Lei de Improbidade Administrativa, Lei nº 8.429/1992, analise as assertivas abaixo, assinalando V, se verdadeiras, ou F, se falsas.

- ( ) Constitui crime a representação por ato de improbidade contra agente público ou terceiro beneficiário quando o autor da denúncia o sabe inocente.
- ( ) A perda da função pública e a suspensão dos direitos políticos se efetiva com o ajuizamento da ação judicial de improbidade administrativa.
- ( ) A aplicação das sanções previstas na Lei independe da aprovação ou rejeição das contas pelo órgão de controle interno ou pelo Tribunal ou Conselho de Contas.

A ordem correta de preenchimento dos parênteses, de cima para baixo, é:

- A) V – V – F.
- B) V – F – V.
- C) V – F – F.
- D) F – V – F.
- E) F – V – V.

### MATEMÁTICA/RACIOCÍNIO LÓGICO

**QUESTÃO 26** – Determine por quantos meses um capital de R\$ 13.000,00 ficou aplicado sob regime de juros simples, a uma taxa mensal de 1%, para gerar juros de R\$ 780,00.

- A) 4.
- B) 5.
- C) 6.
- D) 7.
- E) 8.

**QUESTÃO 27** – Analise a operação a seguir:

$$\begin{array}{r} \textcircled{8} 2 \\ + 1 \blacktriangle 9 \\ \hline 8 1 1 \end{array}$$

Determine o valor do círculo e do triângulo, respectivamente, para que a operação de adição seja verdadeira.

- A) 6 e 2.
- B) 5 e 3.
- C) 4 e 4.
- D) 3 e 7.
- E) 2 e 8.

**QUESTÃO 28** – Um número real, inteiro e positivo, subtraído de 106, é igual ao seu dobro mais 46. Qual é esse número real?

- A) 60.
- B) 50.
- C) 40.
- D) 30.
- E) 20.

**QUESTÃO 29** – Para realizar determinada tarefa em 10 dias, são necessários 15 trabalhadores. Para realizar a mesma tarefa em 6 dias, quantos trabalhadores serão necessários, levando em consideração que todos trabalham com a mesma eficiência e eficácia?

- A) 10.
- B) 15.
- C) 20.
- D) 25.
- E) 30.

**QUESTÃO 30** – A negação da proposição composta “Água não tem cor e sal não é doce” é:

- A) Água tem cor e sal é doce.
- B) Água não é doce e sal não tem cor.
- C) Água tem cor se sal for doce.
- D) Água tem cor ou sal é doce.
- E) Se água tem cor, então sal não é doce.

**CONHECIMENTOS ESPECÍFICOS**

**QUESTÃO 31** – Conforme a RDC nº 429/2020 da ANVISA, que dispõe sobre rotulagem de alimentos, sobre as definições contidas na Resolução, relacione a Coluna 1 à Coluna 2.

**Coluna 1**

1. Alegações nutricionais.
2. Alegações nutricionais de conteúdo absoluto.
3. Açúcares totais.
4. Carboidratos.
5. Rotulagem nutricional.

**Coluna 2**

- ( ) Alegações nutricionais que descrevem o nível ou a quantidade do valor energético e de nutrientes contidos no alimento.
- ( ) Toda declaração destinada a informar ao consumidor as propriedades nutricionais do alimento, compreendendo a tabela de informação nutricional, a rotulagem nutricional frontal e as alegações nutricionais.
- ( ) Todos os monossacarídeos e dissacarídeos presentes no alimento que são digeridos, absorvidos e metabolizados pelo ser humano, excluindo os polióis.
- ( ) Qualquer declaração, com exceção da tabela de informação nutricional e da rotulagem nutricional frontal, que indique que um alimento possui propriedades nutricionais positivas relativas ao seu valor energético ou ao conteúdo de nutrientes, contemplando as alegações de conteúdo absoluto e comparativo e de sem adição.
- ( ) Todos os monossacarídeos, dissacarídeos, oligossacarídeos e polissacarídeos presentes no alimento, incluindo os polióis, que são digeridos, absorvidos e metabolizados pelo ser humano.

A ordem correta de preenchimento dos parênteses, de cima para baixo, é:

- A) 1 – 3 – 5 – 4 – 2.
- B) 2 – 5 – 3 – 1 – 4.
- C) 3 – 4 – 1 – 2 – 5.
- D) 4 – 1 – 2 – 3 – 5.
- E) 5 – 2 – 4 – 1 – 3.

**QUESTÃO 32** – O Programa Nacional de Alimentação Escolar (PNAE) tem o objetivo de contribuir para o crescimento e desenvolvimento do estudante. Nesse sentido, diferentes tipos de alimentos devem ser ofertados por semana. Sobre isso, assinale a alternativa correta.

- A) Mínimo de 14 alimentos *in natura* ou minimamente processados por semana para cardápios que forneçam 2 refeições/dia ou atendam a 30% das necessidades nutricionais diárias.
- B) Máximo de 10 alimentos processados por semana para cardápios que forneçam 2 refeições/dia ou atendam a 20% das necessidades nutricionais diárias.
- C) Mínimo de 12 alimentos *in natura* ou minimamente processados por semana para cardápios que forneçam 1 refeição/dia ou atendam a 30% das necessidades nutricionais diárias.
- D) Mínimo de 16 alimentos minimamente processados por semana para cardápios que forneçam 3 refeições/dia ou mais ou atendam a 50% das necessidades nutricionais diárias.
- E) Mínimo de 23 alimentos *in natura* ou minimamente processados por semana para cardápios que forneçam 2 refeições/dia ou atendam a 60% das necessidades nutricionais diárias.

**QUESTÃO 33** – A doença celíaca é uma condição clínica crônica do intestino delgado de caráter autoimune em que o indivíduo geneticamente predisposto não tolera a exposição ao glúten. Uma vez que afeta um órgão do sistema gastrointestinal, algumas deficiências podem ser observadas nesses pacientes devido à má absorção. Segundo o Protocolo Clínico e Diretrizes Terapêuticas da Doença Celíaca do Ministério da Saúde, são exemplos de micronutrientes em deficiência que devem ser diagnosticados e tratados:

- A) Zinco, cobre, vitamina A e vitamina D.
- B) Ferro, ácido fólico, vitamina B12 e cálcio.
- C) Vitamina C, ferro, vitamina B1 e selênio.
- D) Magnésio, vitamina E, cloro e sódio.
- E) Potássio, vitamina C, vitamina D e cálcio.

**QUESTÃO 34** – A Portaria Estadual nº 799/2023 estabelece procedimentos a fim de garantir boas práticas nos serviços de alimentação no Estado do Rio Grande do Sul. Essa portaria aplica-se aos seguintes serviços de alimentação, EXCETO:

- A) Fiamberias.
- B) Sorveterias.
- C) Pastelarias.
- D) *Food trucks*.
- E) Cantinas.

**QUESTÃO 35** – O tratamento contra o câncer costuma fazer com que o paciente tenha alguns efeitos colaterais que podem afetar o seu estado nutricional, tornando-os assim suscetíveis à desnutrição, o que pode levar a um mau prognóstico. Levando em consideração os efeitos colaterais e a demanda metabólica dessa doença, qual instrumento é validado para avaliar o estado nutricional desses pacientes?

- A) ASG.
- B) NRS 2002.
- C) ASGPPP.
- D) MAN.
- E) MUST.

**QUESTÃO 36** – Alguns efeitos colaterais são comuns no tratamento contra o câncer. Nesse sentido, a neutropenia se inclui nesses efeitos que podem ser causados pelo tratamento químico ou radioterápico. Segundo o I Consenso Brasileiro de Nutrição Oncológica da Sociedade Brasileira de Nutrição Oncológica, de 2021, são condutas nutricionais para pacientes neutropênicos, EXCETO:

- A) Não se recomenda o uso de probióticos.
- B) Utilizar água potável, fervida ou mineral em embalagens não reutilizáveis.
- C) Não consumir oleaginosas (castanhas, amêndoas, nozes, etc.).
- D) Ingerir mel somente pasteurizado.
- E) Evitar a ingestão de café, bebidas alcoólicas, refrigerantes ou qualquer bebida gaseificada.

**QUESTÃO 37** – Em relação ao Código de Ética dos Nutricionistas, analise as assertivas abaixo, assinalando V, se verdadeiras, ou F, se falsas.

- ( ) É direito do nutricionista, na realização de pesquisa, respeitar o meio ambiente, os seres humanos e animais envolvidos, de acordo com as normas da legislação vigente.
- ( ) É vedado ao nutricionista supervisor, preceptor ou docente orientador permitir ou se responsabilizar por realização de estágio em instituições e empresas, públicas ou privadas, que não disponham de nutricionista no local.
- ( ) É direito do nutricionista delegar atribuições privativas do nutricionista a estagiário de Nutrição, desde que sob a supervisão direta e responsabilidade do profissional, de acordo com o termo de compromisso do estágio.
- ( ) É direito do nutricionista fazer publicidade ou propaganda em meios de comunicação com fins comerciais, de marcas de produtos alimentícios, suplementos nutricionais, fitoterápicos, utensílios, equipamentos, serviços ou nomes de empresas ou indústrias ligadas às atividades de alimentação e nutrição.
- ( ) É vedado ao nutricionista utilizar o valor de seus honorários, promoções e sorteios de procedimentos ou serviços como forma de publicidade e propaganda para si ou para seu local de trabalho.

A ordem correta de preenchimento dos parênteses, de cima para baixo, é:

- A) V – V – F – F – V.
- B) V – V – V – F – F.
- C) F – F – V – V – F.
- D) F – V – V – F – V.
- E) V – F – F – V – V.

**QUESTÃO 38** – Os benefícios do aleitamento materno vão além do simples ato de nutrir o bebê: promovem vínculo, auxiliam na prevenção de doenças e auxiliam no desenvolvimento emocional. Contudo, alguns bebês podem apresentar alergias alimentares nesse período. Nesse caso, a busca por ajuda profissional e pelo correto diagnóstico são imprescindíveis para não afetar o crescimento e o desenvolvimento do lactente. Segundo o Guia Alimentar para Crianças Brasileiras menores de 2 anos, qual é o alimento mais alérgeno para o bebê nesses casos?

- A) Amendoim.
- B) Soja.
- C) Camarão.
- D) Ovo.
- E) Leite de vaca.

**QUESTÃO 39** – O crescimento e o desenvolvimento adequados das crianças se iniciam logo nos primeiros dias de vida com o aleitamento materno. Após a introdução alimentar, algumas crianças podem apresentar alguns distúrbios no crescimento ou desenvolvimento, como déficit ou excesso de peso. Em casos de excesso de peso, o Ministério da Saúde, através do SISVAN, recomenda o uso do IMC-para-idade como índice antropométrico para avaliação. Para crianças maiores de 5 anos e menores de 10 anos de idade, qual é o ponto de corte para caracterizar obesidade, segundo o Caderno de Atenção básica nº 38?

- A)  $\geq$  Percentil 3 e  $<$  Percentil 15 ( $\geq$  Escore-z -2 e  $<$  Escore-z -1).
- B)  $\geq$  Percentil 15 e  $\leq$  Percentil 85 ( $\geq$  Escore-z -1 e  $\leq$  Escore-z +1).
- C)  $>$  Percentil 85 e  $\leq$  Percentil 97 ( $>$  Escore-z +1 e  $\leq$  Escore-z +2).
- D)  $>$  Percentil 97 e  $\leq$  Percentil 99,9 ( $>$  Escore-z +2 e  $\leq$  Escore-z +3).
- E)  $>$  Percentil 99,9 ( $>$  Escore-z +3).

**QUESTÃO 40** – A classificação dos alimentos encontrada no Guia Alimentar para a População Brasileira preserva o direito do indivíduo de fazer suas próprias escolhas, conforme sua realidade. Nesse sentido, os alimentos processados devem ter consumo limitado, uma vez que, em excesso, podem levar prejuízos à saúde. Sendo assim, assinale a alternativa que apresenta somente alimentos processados.

- A) Leite ultrapasteurizado, ervilhas enlatadas e uvas passas.
- B) Milho congelado, frutas cristalizadas e pepino em conserva.
- C) Pêssego em calda, carne seca e atum enlatado.
- D) Damasco seco, queijos e molho de tomate com sal.
- E) Iogurte com sabor, palmito em conserva e toucinho.