

AVANÇASP



FUNDAÇÃO DE SAÚDE PÚBLICA DE SÃO
SEBASTIÃO

CONCURSO PÚBLICO
01/2024

CONTROLADOR INTERNO

Leia atentamente as instruções abaixo

1. PROVA E FOLHA DE RESPOSTAS

Além deste Caderno de Prova, contendo 50 (cinquenta) questões objetivas, você receberá do Fiscal de Sala:

- 01 (uma) Folha de Respostas destinada às respostas das questões objetivas. Confira se seus dados estão corretos.

2. TEMPO

- 03 (três) horas é o tempo disponível para realização da prova, já incluído o tempo para marcação da Folha de Respostas da prova objetiva;

- **01 (uma) hora** após o início da prova é possível, retirar-se da sala levando o caderno de prova;

3. INFORMAÇÕES GERAIS

- As questões objetivas têm 05 (cinco) alternativas de resposta (A, B, C, D, E) e somente **uma** delas está correta;

- Verifique se seu caderno está completo, sem repetição de questões ou falhas. Caso contrário, informe imediatamente o Fiscal da Sala, para que sejam tomadas as devidas providências;

- Confira seus dados pessoais na Folha de Respostas, especialmente nome, número de inscrição e documento de identidade e leia atentamente as instruções para preenchimento;

- O preenchimento das respostas da prova objetiva é de sua responsabilidade e não será permitida a troca de Folha de Respostas em caso de erro de marcação pelo candidato;

- Marque, na folha de respostas, com caneta de tinta azul ou preta, a letra correspondente à alternativa que você escolheu.

- Reserve tempo suficiente para o preenchimento de suas respostas. Para fins de avaliação, serão levadas em consideração apenas as marcações realizadas na Folha de Respostas da prova objetiva, não sendo permitido anotar informações relativas às respostas em qualquer outro meio que não seja o caderno de prova;

- Ao se retirar, entregue a Folha de Respostas preenchida e assinada ao Fiscal de Sala.

SERÁ ELIMINADO do presente certame o candidato que:

- a) for surpreendido, durante as provas, em qualquer tipo de comunicação com outro candidato;

- b) portar ou usar, qualquer tipo de aparelho eletrônico (calculadoras, bips/pagers, câmeras fotográficas, filmadoras, telefones celulares, smartphones, tablets, relógios, walkmans, MP3 players, fones de ouvido, agendas eletrônicas, notebooks, palmtops ou qualquer outro tipo de computador portátil, receptores ou gravadores) seja na sala de prova, sanitários, pátios ou qualquer outra dependência do local de prova;

- c) se ausentar da sala em que se realizam as provas levando consigo o Caderno de Questões e/ou a Folha de Respostas;

- d) se recusar a entregar a Folha de Respostas, quando terminar o tempo estabelecido;

- e) não assinar a Lista de Presença e/ou a Folha de Respostas.

LÍNGUA PORTUGUESA
TEXTO

Leia o texto para responder às questões de 1 a 6.

Como funciona o “manto da invisibilidade” desenvolvido por chineses

Batizado de Chimera, projeto experimental foi inspirado em características do camaleão, da rã-de-vidro e do dragão-barbudo; detalhes foram publicados em revista científica

Acadêmicos das universidades de Tsinghua e de Jilin, ambas na China, têm feito pesquisas com o objetivo de desenvolver um “manto da invisibilidade”. Em artigo publicado no último dia 29 de janeiro na revista *Proceedings of the National Academy of Sciences* (PNAS), a equipe compartilha o andamento do projeto. “Nosso trabalho tira as tecnologias de camuflagem de um cenário restrito e as leva para terrenos em constante mudança”, afirmam.

Denominado Chimera, o “manto da invisibilidade” é feito de metamateriais, ou seja, materiais sintéticos capazes de manipular ondas eletromagnéticas e ficarem imperceptíveis a radares, conforme explica o South China Morning Post. E o nome não foi escolhido à toa: aspectos fundamentais do projeto estão associados a três animais diferentes — a quimera, por sua vez, é uma figura mitológica grega cujo corpo consiste em uma mistura de animais.

O trabalho tem como base características de répteis de sangue frio. Do camaleão, a habilidade de mudar de cor; da rã-de-vidro, a capacidade de tornar parte do corpo transparente; e do lagarto dragão-barbudo, o poder de regular a temperatura corporal. A ideia é construir uma “metassuperfície” que seja indetectável a luz visível, micro-ondas e raios infravermelhos.

Segundo o artigo disponível na PNAS, a Chimera demonstrou capacidade de se adaptar a diferentes paisagens (incluindo superfícies aquáticas, praias, desertos e solos congelados) devido à propriedade de reflexão de micro-ondas. E, utilizando plástico PET e vidro de quartzo, os pesquisadores também

conseguiram que ela ficasse transparente, do ponto de vista óptico, como a rã-de-vidro.

Além disso, para evitar que o calor gerado pela eletricidade da Chimera fosse captado por detectores de infravermelho, os pesquisadores recorreram aos conhecimentos sobre o dragão-barbudo, que controla a temperatura corporal mudando a cor das suas costas. Com uma tecnologia mecânica baseada nesse fato, foi possível diminuir a diferença térmica da Chimera.

Apesar de ainda ser uma tecnologia experimental, os pesquisadores apontam possíveis aplicações. Por exemplo, no âmbito militar, a Chimera poderia esconder objetos ou pessoas, sendo assim uma ferramenta estratégica. Já no âmbito da preservação ambiental, o “manto da invisibilidade” poderia contribuir para a observação não invasiva de animais em seus habitats.

Revista Galileu. Adaptado. Disponível em <<https://revistagalileu.globo.com/tecnologia/noticia/2024/02/como-funciona-o-manto-da-invisibilidade-desenvolvido-por-chineses.ghtml>>

QUESTÃO 01

De acordo com o texto, é correto afirmar que:

- (A) A tecnologia Chimera utiliza peles de animais para produzir um material com efeitos ópticos de camuflagem.
- (B) A tecnologia Chimera, até o momento, é aplicada no âmbito militar, para camuflagem de pessoas e objetos, e no âmbito ambiental.
- (C) O nome da tecnologia foi baseado em uma criatura mitológica capaz de ficar invisível.
- (D) O material da Chimera reproduz a característica do camaleão de ser indetectável a luz visível, micro-ondas e raios infravermelhos.
- (E) A semelhança do material da Chimera com a pele da rã-de-vidro está associada à sua detectabilidade à luz visível.

QUESTÃO 02

Considere o excerto: “Denominado Chimera, o ‘manto da invisibilidade’ é feito de metamateriais, ou seja, materiais sintéticos capazes de manipular ondas eletromagnéticas e ficarem imperceptíveis a radares, conforme explica o South China Morning Post.” A expressão “ou seja”, que ocorre no excerto apresentado, é empregada para introduzir uma:

- (A) adição.
- (B) oposição.
- (C) paráfrase.
- (D) conclusão.
- (E) alternância.

QUESTÃO 03

Considere o excerto: “Apesar de ainda ser uma tecnologia experimental, os pesquisadores apontam possíveis aplicações.” A locução “*apesar de*”, de valor concessivo, poderia ser substituída pela expressão de sentido correspondente:

- (A) já que.
- (B) caso.
- (C) ademais.
- (D) não obstante.
- (E) contudo.

QUESTÃO 04

O emprego do hífen na palavra “micro-ondas”, que ocorre no texto, se justifica, pois:

- (A) usa-se hífen em qualquer palavra que suceda ao prefixo micro-.
- (B) usa-se hífen diante de qualquer palavra que se inicia por vogal.
- (C) usa-se hífen diante de palavra que se inicia com a mesma vogal com que se encerra a palavra precedente.
- (D) usa-se hífen em qualquer palavra composta que não apresenta elemento de ligação.
- (E) usa-se hífen geralmente diante da palavra “ondas”.

QUESTÃO 05

Considere o excerto: “Acadêmicos das universidades de Tsinghua e de Jilin, ambas na China, têm feito pesquisas com o objetivo de desenvolver um ‘manto da invisibilidade’.” Nesse contexto, a expressão “ambas na China” se apresenta entre vírgulas, pois:

- (A) é um termo coordenado da oração.
- (B) é um aposto.
- (C) é um vocativo.
- (D) é um adjunto adverbial.
- (E) é uma oração adjetiva restritiva.

QUESTÃO 06

Analise as palavras a seguir, que ocorrem no texto. Aquela que indica um processo de composição é:

- (A) eletromagnéticas.
- (B) metassuperfície.
- (C) infravermelho.
- (D) preservação.
- (E) invisibilidade.

QUESTÃO 07

Considere a sentença: Conforme o tempo passa, a Terra está ficando cada vez mais quente. Nesse contexto, o advérbio “mais” exprime:

- (A) modo.
- (B) tempo.
- (C) afirmação.
- (D) intensidade.
- (E) restrição.

QUESTÃO 08

Considere as seguintes sentenças:

- I. A resposta à carta chegou rápido.
 - II. Ele correu rápido para escapar da chuva.
 - III. O rápido cortejo demonstrou seu interesse.
- Nas sentenças dadas, a palavra “rápido” ocorre como adjetivo apenas em:

- (A) I.
- (B) II.
- (C) III.
- (D) I e II.
- (E) I e III.

QUESTÃO 09

Assinale a alternativa em que todas as palavras dadas são oxítonas.

- (A) armazém; funil; bambu.
- (B) mandíbula; áspero; eclético.
- (C) bordado; estante; espelho.
- (D) vulnerável; espiritual; cantina.
- (E) interoperabilidade; espectro; amável.

QUESTÃO 10

Assinale a alternativa em que a palavra apresentada está incorreta quanto ao emprego do hífen.

- (A) olho-de-sogra.
- (B) cobra-d'água.
- (C) anglo-português.
- (D) porta-bandeira.
- (E) anti-herpético..

**MATEMÁTICA E RACIOCÍNIO
LÓGICO
QUESTÃO 11**

Um professor preparou uma prova para uma turma de 30 alunos. No dia da prova, compareceram apenas 80% da turma. Dentre os que fizeram a prova, $\frac{3}{4}$ obtiveram nota maior ou igual a 7. Aqueles que obtiveram nota inferior a 7 e os que faltaram a prova reprovaram de ano. Qual a quantidade de alunos que reprovaram de ano?

- (A) 11.
- (B) 12.
- (C) 13.
- (D) 14.
- (E) 15.

QUESTÃO 12

Miguel trabalha em uma loja x horas por dia ganhando R\$ 9,00 pela hora de trabalho. Além disso, ele também trabalha y horas-extras no fim do dia de maneira autônoma a um preço de aproximadamente R\$ 7,00 a hora. Sabendo que Miguel trabalha 12 horas por dia no total e que ganha R\$ 100,00 no total, podemos afirmar que o produto xy vale?

- (A) 27.
- (B) 28.
- (C) 29.
- (D) 30.
- (E) 32.

QUESTÃO 13

Durante uma pesquisa, foram registradas as idades das pessoas que trabalham em um departamento de uma empresa. O resultado é mostrado no gráfico abaixo. No eixo horizontal é mostrado a idade das pessoas e no eixo vertical é mostrado a quantidade de pessoas com aquela idade.

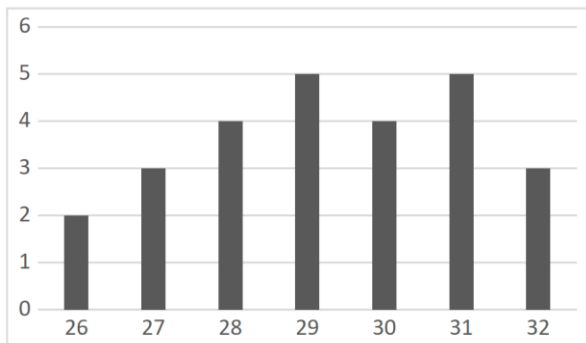

A idade média das pessoas que trabalham nesse departamento é mais próxima de qual número inteiro?

- (A) 26.
- (B) 27.
- (C) 31.
- (D) 29.
- (E) 30.

QUESTÃO 14

Considere a seguinte sequência numérica:

21,26,31,36,41 ...

Observando o padrão da sequência podemos afirmar que o décimo termo dessa sequência é:

- (A) 63.
- (B) 66.
- (C) 67.
- (D) 68.
- (E) 69.

QUESTÃO 15

Para combater o mosquito da dengue em um bairro, os agentes de saúde devem colocar 1 pastilha de uma certa substância em cada 300 litros de água nas caixas d'água dos moradores. Na casa de um dos moradores, um agente de saúde verificou que a área da base da caixa d'água é 6 m^2 , a altura do nível da água é 90 cm e que a caixa tem um formato de um prisma retangular. Quantas pastilhas o agente de saúde deve pôr nessa caixa d'água?

- (A) 18.
- (B) 19.
- (C) 20.
- (D) 21.
- (E) 22.

QUESTÃO 16

Considere que em um jogo há três personagens principais: Alice, Bob e Carol. Cada personagem pode escolher somente ou um gato, ou um cão ou um pássaro. Ademais, cada personagem pode estar associado a apenas uma das cores violeta, azul ou vermelho. Considere verdadeira a seguinte proposição:

“Alice escolheu um gato e não está associada a cor violeta.”

Portanto, é necessariamente verdade que:

- (A) Bob não escolheu um gato e está associado a cor azul.
- (B) Bob escolheu um pássaro e não está associado a cor azul.
- (C) Carol não escolheu um gato e está associada ou a cor violeta ou a cor vermelha.
- (D) Alice não escolheu um pássaro e está associada ou a cor azul ou a cor vermelha.
- (E) Se Bob está associado a cor violeta, então Alice está associada a cor vermelha.

QUESTÃO 17

Maria emprestou R\$ 1200,00 a João a uma taxa de 12% ao ano em regime de juros de simples. João se comprometeu a pagar o total da dívida com parcelas mensais, iguais, durante 2 anos. Além disso, ambos concordaram que havendo atraso em algum mês, João deveria pagar um acréscimo de 5% do valor da mensalidade para cada dia atrasado. Em determinado mês, João atrasa 4 dias no pagamento da mensalidade. Qual deverá ser o valor da mensalidade mais o acréscimo devido ao atraso?

- (A) R\$ 67,10.
- (B) R\$ 69,20.
- (C) R\$ 63,10.
- (D) R\$ 74,40.
- (E) R\$ 75,50.

QUESTÃO 18

No mês atual, Emanuel pagou o valor mínimo possível de sua fatura de cartão de crédito. Este valor era R\$ 400,00, sendo que o valor total da fatura era R\$ 2000,00. Desse modo, a instituição financeira de seu cartão lançou para a fatura do mês seguinte a diferença entre o valor total e o valor mínimo pago, acrescido de 15% de multa sobre esse resultado. Qual foi esse valor lançado para a fatura do mês seguinte de Emanuel?

- (A) R\$ 1840,00.
- (B) R\$ 1850,00.
- (C) R\$ 1880,00.
- (D) R\$ 1885,00.
- (E) R\$ 1890,00.

QUESTÃO 19

O tamanho da tela de um televisor é dado pelo comprimento da diagonal da tela em polegadas. Por exemplo, se uma TV possui uma tela de 32 polegadas quer dizer que a distância do canto inferior esquerdo (ou direito) até o canto superior direito (ou esquerdo) mede 32 polegadas. Na figura abaixo, temos uma TV que possui uma tela de 50 polegadas.

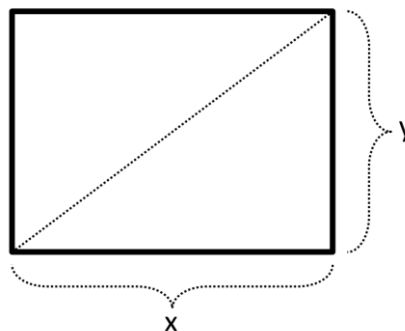

Considere que a TV tem o formato de retângulo e que a distância y mede 30 polegadas. Podemos afirmar que a distância x mede

- (A) 34 polegadas.
- (B) 36 polegadas.
- (C) 38 polegadas.
- (D) 40 polegadas.
- (E) 42 polegadas.

QUESTÃO 20

O centro de massa de um sistema de partículas é a média aritmética ponderada das posições das partículas com os pesos sendo a massa de cada partícula. Veja a tabela abaixo.

	Posição (m)	Massa (kg)
Partícula 1	0	2
Partícula 2	4	3
Partícula 3	1	1
Partícula 4	3	4

Qual é o centro de massa desse sistema de partículas?

- (A) 1,5 m
- (B) 2,0 m
- (C) 2,5 m.
- (D) 3,0 m
- (E) 3,5 m

NOÇÕES DE INFORMÁTICA**QUESTÃO 21**

Utilizando o Microsoft Windows 7 é possível armazenar seus documentos em locais específicos e com nomes definidos pelos usuários, criando para isso novas:

- (A) Áreas de Trabalho.
- (B) Páginas na internet.
- (C) Browsers.
- (D) Pastas.
- (E) Central de informações.

QUESTÃO 22

Estando na área de trabalho do Microsoft Windows 7, para abrir o menu “Iniciar”, basta acionar qual dos comandos a seguir em seu teclado:

- (A) CTRL + I
- (B) Tecla logotipo Windows.
- (C) F5
- (D) F6
- (E) ESC

QUESTÃO 23

É um dos aplicativos que pode ser utilizado no Microsoft Windows 7, desenvolvido para limpar e otimizar o sistema:

- (A) Firefox.
- (B) Winzip.
- (C) Winrar.
- (D) Adobe.
- (E) CCleaner.

QUESTÃO 24

No Microsoft Windows 7, para acessar de forma rápida os programas que são utilizados com maior frequência, é possível fixar seu ícone na:

- (A) Barra de tarefas.
- (B) Área de processamento.
- (C) Área de transferência.
- (D) FTP.
- (E) Área de configurações.

QUESTÃO 25

Analisar as afirmações a seguir sobre o programa Microsoft Word 2016.

I. Acessando a guia "Layout" podemos definir configurações características ao formato da página, como tamanho, orientação e recuo.

II. A guia "Revisão" reúne ferramentas úteis para realização de revisão de conteúdo do texto, como ortografia.

III. A guia "Correspondência" apresenta a opção de "Estilos", utilizada para modificar a aparência do texto.

Está(ão) Correto(s).

- (A) Somente o item I.
- (B) Somente o item II.
- (C) Somente o item III.
- (D) Somente os itens I e II.
- (E) Todos os itens.

CONHECIMENTOS ESPECÍFICOS**QUESTÃO 26**

O ciclo orçamentário no Brasil compreende as etapas de elaboração, discussão e aprovação, execução e fiscalização da Lei Orçamentária. Este ciclo é norteado por algumas vedações expressas na Constituição Federal de 1988. Assinale a alternativa que NÃO corresponde a uma delas.

- (A) É vedado o início de programas ou projetos não incluídos na lei orçamentária anual.
- (B) É vedada a realização de despesas ou a assunção de obrigações diretas que excedam os créditos orçamentários ou adicionais.
- (C) É vedada a inclusão de dispositivo na Lei Orçamentária Anual que autorize a realização de operações de crédito, ainda que por antecipação de receita orçamentária.
- (D) É vedada a transposição, o remanejamento ou a transferência de recursos de uma categoria de programação para outra ou de um órgão para outro, sem prévia autorização legislativa.
- (E) É vedada a utilização, sem autorização legislativa específica, de recursos dos orçamentos fiscal e da seguridade social para suprir necessidade ou cobrir déficit de empresas.

QUESTÃO 27

Acerca dos conceitos referentes ao Orçamento Público no Brasil, avalie os itens a seguir.

I. Em seus primórdios, o orçamento era um simples instrumento de controle político do legislativo sobre o executivo, e não se propunha a ser um instrumento de intervenção na economia.

II. No Brasil, a parcela das despesas discricionárias do orçamento tem caráter majoritariamente autorizativo.

III. O orçamento moderno se consubstancia num plano que expressa, em termos monetários, para um período de tempo definido, o programa de operações do governo e os meios de financiamento desse programa.

Está correto o que se afirma em:

- (A) II e III, apenas.
- (B) I, II e III.
- (C) I e III, apenas.
- (D) I e II, apenas.
- (E) III, apenas.

QUESTÃO 28

Técnica rudimentar de elaboração orçamentária, na qual, a partir dos gastos atuais, é proposto um aumento percentual para o ano seguinte, sem considerar as demais alternativas possíveis. O enunciado se refere ao:

- (A) Orçamento de Desempenho.
- (B) PPBS.
- (C) Orçamento Marginal.
- (D) Orçamento Incremental.
- (E) Orçamento Base-Zero.

QUESTÃO 29

Princípio Orçamentário concebido para pôr fim à inserção das chamadas 'caudas orçamentárias' (matérias estranhas à previsão das receitas e à fixação das despesas) nos projetos de Lei Orçamentária. Trata-se do:

- (A) Princípio do Orçamento Bruto.
- (B) Princípio do Não-Estorno.
- (C) Princípio da Publicidade.
- (D) Princípio do Equilíbrio.
- (E) Princípio da Exclusividade.

QUESTÃO 30

A classificação _____ da receita busca a melhor identificação da origem do recurso segundo seu fato gerador. Contudo, existe a necessidade de segregar os recursos conforme sua destinação legal, papel que é exercido pela classificação _____. Assinale a alternativa que preenche corretamente as lacunas.

- (A) institucional / por fonte-destinação de recursos
- (B) por natureza / por fonte-destinação de recursos
- (C) funcional / por categoria econômica
- (D) por natureza / por categoria econômica
- (E) por natureza / funcional

QUESTÃO 31

ATENÇÃO! Para resolução das próximas **QUATRO** questões, considere os dados a seguir, relativos à elaboração e execução da Lei Orçamentária Anual do Município de Santa Paz, relativa ao exercício financeiro de 2022.

Despesa Liquidada	2.260.000,00
Receita Recolhida	2.600.000,00
Despesa fixada na LOA	2.450.000,00
Despesa Paga	2.180.000,00
Empenhos Cancelados	45.000,00
Receita Arrecadada	2.630.000,00
Despesa Empenhada	2.375.000,00
Receita prevista na LOA	2.450.000,00

De acordo com os dados apresentados, o resultado orçamentário a ser evidenciado no Balanço Orçamentário de 2022 é um:

- (A) superávit de 300.000,00.
- (B) superávit de 370.000,00.
- (C) déficit de 300.000,00.
- (D) superávit de 255.000,00.
- (E) déficit de 255.000,00.

QUESTÃO 32

Conforme dados fornecidos, o total de Restos a Pagar inscritos, a ser evidenciado no Balanço Financeiro do exercício de 2022 é de:

- (A) 195.000,00.
- (B) 70.000,00.
- (C) 80.000,00
- (D) 150.000,00.
- (E) 115.000,00.

QUESTÃO 33

Na execução do orçamento do exercício financeiro de 2022 houve uma economia orçamentária da ordem de:

- (A) 80.000,00.
- (B) 100.000,00.
- (C) 120.000,00.
- (D) 140.000,00.
- (E) 160.000,00.

QUESTÃO 34

Da análise do Balanço Orçamentário é possível concluir que no exercício financeiro de 2022 houve:

- (A) frustração de arrecadação, no valor de R\$ 180.000,00.
- (B) excesso de arrecadação, de valor de 150.000,00.
- (C) excesso de arrecadação, de valor de 30.000,00.
- (D) frustração de arrecadação, no valor de R\$ 150.000,00.
- (E) excesso de arrecadação, de valor de 180.000,00.

QUESTÃO 35

Instrumento de Planejamento de médio prazo, com vigência de quatro anos que, em âmbito federal, deve ser encaminhado ao Congresso Nacional até 31/08 do primeiro ano de mandato do Chefe do Poder Executivo. Trata-se:

- (A) do Quadro Plurianual.
- (B) do Plano de Aplicação de Recursos.
- (C) do Quadro de Investimentos Continuados.
- (D) do Plano Plurianual.
- (E) do Programa de Desenvolvimento.

QUESTÃO 36

Preconiza a Lei Complementar nº 101/2000 (LRF) que a despesa total com pessoal dos entes da Federação será apurada somando-se a realizada no mês em referência com as dos 11 (onze) imediatamente anteriores, adotando-se:

- (A) o regime de empenho, independentemente de pagamento.
- (B) o regime de empenho, independentemente da liquidação.
- (C) o regime misto, independentemente da competência.
- (D) o regime de competência, independentemente de empenho.
- (E) o regime de competência, independentemente da ocorrência de variação patrimonial diminutiva.

QUESTÃO 37

Com base na disciplina da Lei de Responsabilidade Fiscal (Lei Complementar nº 101/2000), avalie a veracidade (V) ou falsidade (F) das afirmações a seguir.

() A LRF veda expressamente a contratação terceirizada de pessoas para execução de atividades típicas de servidores públicos efetivos.

() Para fins de apuração da Despesa Total com Pessoal, será levada em conta o somatório de gastos do ente da federação com pagamento do funcionalismo, inclusive aqueles referentes a verbas indenizatórias.

() Para a apuração da despesa total com pessoal, será observada a remuneração bruta do servidor, sem qualquer dedução ou retenção, ressalvada a redução para adequação ao teto remuneratório de cada ente da Federação.

Assinale a alternativa que evidencia a sequência correta.

- (A) F – F – V.
- (B) V – F – V.
- (C) F – V – V.
- (D) V – F – F.
- (E) F – V – F.

QUESTÃO 38

ATENÇÃO! Para resolução das próximas **TRÊS** questões, considere as seguintes informações, relativas a transações ocorridas no Município de Luz do Monte no exercício de 2023.

I. Lançamento tributos municipais, no montante de 600.000,00, sendo que deste valor, 80% foram arrecadados no exercício e o restante foi inscrito em Dívida Ativa;

II. Empenho de despesa orçamentária com Amortização da Dívida contratual, no montante de 110.000,00, totalmente paga em 2023.

III. Empenho de Juros e Encargos da Dívida, no valor de 15.000,00, sendo pagos 5.000,00 no exercício de 2023;

IV. Contratação de uma Operação de Crédito em janeiro/2023, no valor de 80.000,00. O valor foi integralmente recebido no ato da contratação, e o início da amortização ocorrerá somente em 2024;

V. Recebimento de devolução de Empréstimos Concedidos a juros subsidiados, sendo 120.000,00 referentes ao principal e 8.000,00 referentes aos juros;

VI. Aquisição de um veículo destinado ao Gabinete do Prefeito, no valor de 75.000,00, sendo pagos 70.000,00 no exercício e 5.000,00 inscrito em restos a pagar;

VII. Empenho de Pessoal e Encargos Sociais, no valor de 250.000,00, referentes à manutenção dos serviços públicos. Foram pagos no exercício 90% deste valor;

VIII. Arrecadação de Receita Patrimonial no exercício, consubstanciada no recebimento de aluguéis e remuneração das disponibilidades do ente, no valor de 55.000,00.

Com base no atual regramento sobre as Demonstrações Contábeis Aplicadas ao Setor Público, o fluxo líquido de caixa das atividades operacionais a ser evidenciado na Demonstração dos Fluxos de Caixa é de:

- (A) 313.000,00.
- (B) 295.000,00.
- (C) 300.000,00.
- (D) 308.000,00.
- (E) 258.000,00.

QUESTÃO 39

Com base no atual regramento sobre as Demonstrações Contábeis Aplicadas ao Setor Público, o fluxo líquido de caixa das atividades de investimento a ser evidenciado na Demonstração dos Fluxos de Caixa é de:

- (A) 105.000,00.
- (B) 50.000,00.
- (C) 120.000,00.
- (D) 70.000,00.
- (E) (50.000,00).

QUESTÃO 40

Com base no atual regramento sobre as Demonstrações Contábeis Aplicadas ao Setor Público, o fluxo líquido de caixa das atividades de financiamento a ser evidenciado na Demonstração dos Fluxos de Caixa é de:

- (A) 10.000,00.
- (B) (40.000,00).
- (C) (30.000,00).
- (D) 90.000,00.
- (E) 30.000,00.

QUESTÃO 41

Imposição constitucional conhecida como “Regra de Ouro” veda aos entes da federação a realização de _____ que excedam o montante _____. Assinale a alternativa que correta e sequencialmente preencha as lacunas do enunciado.

- (A) transferências de capital / da amortização da dívida
- (B) operações de crédito / das despesas de capital
- (C) alienação de bens / dos investimentos
- (D) alienação de bens / das despesas de capital
- (E) operações de crédito / da amortização da dívida

QUESTÃO 42

A LRF estipula limites para os entes federados no que diz respeito ao total das despesas com pessoal, em obediência ao art. 169 da Constituição Federal de 1988. Ultrapassados os limites definidos, algumas providências são necessárias por parte do ente que houver incorrido na ilegalidade. A respeito das medidas a serem tomadas, e com base na CF/1988, avalie a veracidade (V) ou falsidade (F) das afirmações.

() Deverá haver redução em pelo menos cinquenta por cento das despesas com cargos em comissão e funções de confiança, de forma imediata.

() Deverão ser exonerados imediatamente todos os servidores não estáveis, os empregados públicos e os contratados por tempo determinado.

() Em nenhuma hipótese o servidor efetivo estável poderá perder o cargo como medida de readequação dos limites de gastos com pessoal estabelecidos na LRF.

A sequência está correta em:

- (A) F – F – V.
- (B) V – F – F.
- (C) F – V – F.
- (D) V – V – F.
- (E) F – F – F.

QUESTÃO 43

Princípio administrativo de status constitucional, que torna jurídica a exigência de atuação ética dos agentes da administração pública. Um ato praticado em desacordo com tal princípio é considerado nulo, e não meramente inoportuno ou inconveniente. Trata-se do:

- (A) Princípio da Improbidade.
- (B) Princípio da Moralidade.
- (C) Princípio da Honestidade.
- (D) Princípio da Boa Conduta.
- (E) Princípio da Lisura.

QUESTÃO 44

Suponha que por ato do Secretário de Fazenda seja criada a Divisão de Contabilidade, Finanças e Orçamento, a ele subordinada, que comportará pessoal especializado, a fim de tratar especificamente destas matérias. No caso descrito estamos diante do fenômeno denominado pela doutrina como:

- (A) Descentralização Administrativa.
- (B) Atribuição Administrativa.
- (C) Desconcentração Administrativa.
- (D) Outorga Administrativa.
- (E) Delegação Administrativa.

QUESTÃO 45

De acordo com a doutrina do Direito Administrativo, a _____ dos atos administrativos tem como fundamento a necessidade do poder público em desempenhar suas atribuições de maneira ágil, uma vez que a submissão prévia dos atos administrativos à análise do Poder Judiciário poderia comprometer essa eficiência. Assinale a alternativa que corretamente preenche a lacuna.

- (A) Presunção de legitimidade.
- (B) Finalidade.
- (C) Imperatividade.
- (D) Coercitividade.
- (E) Elegibilidade.

QUESTÃO 46

A Lei nº 14.133/2021, conhecida como Nova Lei de Licitações e Contratos Administrativos, consolidou e modernizou o regramento das contratações públicas no Brasil. Assinale a seguir um órgão/entidade ao qual seu regramento NÃO é aplicado:

- (A) Poder Legislativo.
- (B) Fundações Públicas.
- (C) Fundos Especiais.
- (D) Autarquias.
- (E) Sociedades de Economia Mista e suas subsidiárias.

QUESTÃO 47

No Plano de Contas Aplicado ao Setor Público (PCASP) as contas destinadas a registrar a execução das receitas e despesas orçamentárias do ente da Federação estão contidas na classe de contas:

- (A) 2.
- (B) 3.
- (C) 6.
- (D) 7.
- (E) 8.

QUESTÃO 48

Determinada Prefeitura pretende adquirir um lote de bolsas de couro para distribuir aos agentes comunitários de saúde. Este é um tipo de produto cujas características podem ser objetivamente definidas no Edital e para o qual há variada gama de fornecedores. De acordo com a Lei nº 14.133/2021, a modalidade de licitação a ser adotada para a aquisição em apreço é:

- (A) o Leilão.
- (B) o Pregão.
- (C) a Tomada de Preços.
- (D) o Convite.
- (E) o Chamamento Público.

QUESTÃO 49

À luz das disposições da Lei nº 8.080/1990, conhecida como 'Lei Orgânica da Saúde', avalie a veracidade (V) ou falsidade (F) das afirmações a seguir.

() Dentre outras, a execução de ações de vigilância sanitária e epidemiológica estão incluídas no campo de atuação do Sistema Único de Saúde (SUS).

() A iniciativa privada poderá assumir, de forma integral, a responsabilidade pela prestação de serviços de saúde no âmbito municipal do Sistema Único de Saúde (SUS), e se responsabilizar pelo controle de suas diretrizes e estratégias, se tal condição estiver prevista em contrato com o Município.

() São princípios do Sistema Único de Saúde, dentre outros, a universalidade de acesso, a integralidade de assistência e a participação da comunidade.

A sequência está correta em:

- (A) F – F – V.
- (B) V – F – V.
- (C) F – V – V.
- (D) V – F – F.
- (E) F – V – F.

QUESTÃO 50

Sobre a gestão orçamentária e financeira dos recursos destinados ao Sistema Único de Saúde (SUS), julgue as afirmativas a seguir com fulcro na Lei nº 8.080/1990.

I. Os recursos financeiros do Sistema Único de Saúde (SUS) serão depositados em conta especial, em cada esfera de sua atuação, e movimentados sob fiscalização dos respectivos Conselhos de Saúde.

II. Os planos de saúde serão a base das atividades e programações de cada nível de direção do Sistema Único de Saúde (SUS), e seu financiamento será previsto na respectiva proposta orçamentária.

III. Apenas em casos de calamidade pública é permitida a destinação de subvenções e auxílios a instituições prestadoras de serviços de saúde com finalidade lucrativa.

Está correto o que se afirma em:

- (A) II e III, apenas.
- (B) II, apenas.
- (C) I e III, apenas.
- (D) III, apenas.
- (E) I e II, apenas.

