



PREFEITURA MUNICIPAL DE IGUAÇU

Estado do Paraná

CONCURSO PÚBLICO – EDITAL 001/2024

05/05/2024



Caderno de Questões Objetivas

MOT

MOTORISTA

T

TARDE

Seu nome

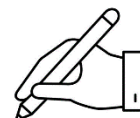

LEIA COM ATENÇÃO

As páginas deste caderno estão numeradas; verifique imediatamente se não há folha faltando.

O candidato somente poderá levar o Caderno de Questões depois de decorridos 90 (noventa) minutos do início da prova escrita.

INSTRUÇÕES

1. Ao receber a **FOLHA DE RESPOSTA**, verifique se o seu nome, nº do documento e o cargo para o qual concorre estão corretos e peça para anotar na ATA qualquer irregularidade.
2. Observe as recomendações impressas na **FOLHA DE RESPOSTA**.
3. Leia atentamente cada questão e assinale na **FOLHA DE RESPOSTA** a opção que a responde corretamente.
4. Você deverá assinar a **FOLHA DE RESPOSTA** e também escrever com sua letra usual uma frase que lhe será apresentada.
5. Se você precisar de algum esclarecimento, consulte o fiscal de sala.
6. O tempo total de prova também inclui o preenchimento da **FOLHA DE RESPOSTA**. Faça sua prova com tranquilidade, mas **CONTROLE O TEMPO**.



Printed in Brazil

www.institutounivida.org.br

LÍNGUA PORTUGUESA

Imagem e texto para as questões seguintes

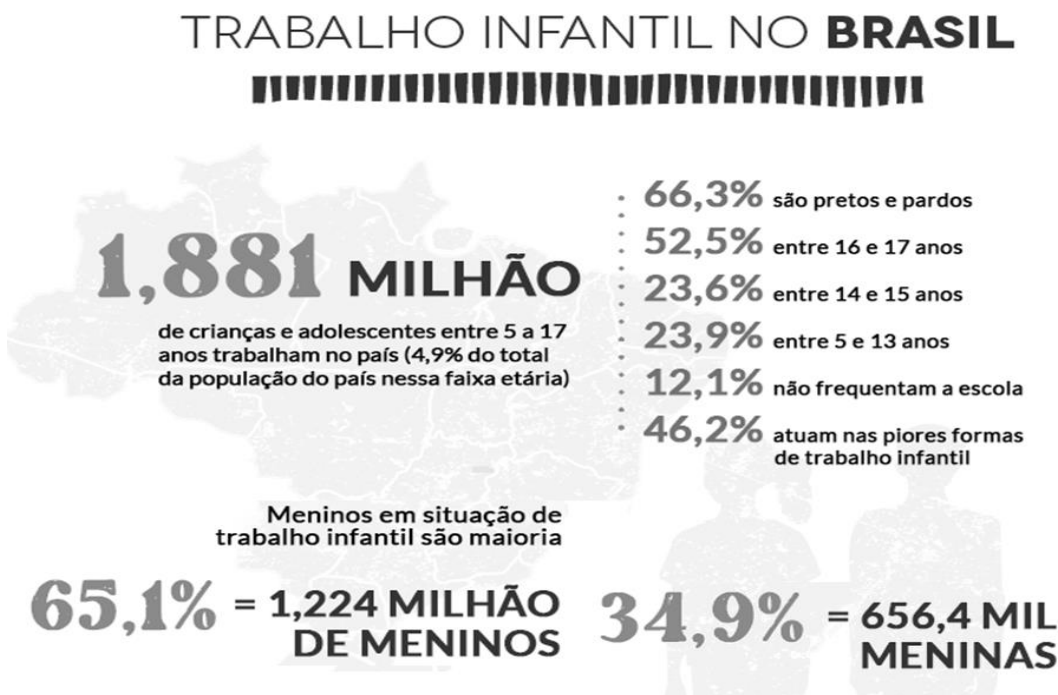

O trabalho infantil no Brasil se define por toda atividade de trabalho econômico desenvolvida por pessoas com idade inferior a 16 anos, seja ele remunerado ou não.

As atividades mais comuns são o trabalho doméstico, agricultura, construção civil, lixões e tráfico de drogas.

O uso da mão de obra infantil no Brasil tem como objetivo o lucro, pois as crianças costumam ganhar menos que os adultos.

No entanto, existe a questão cultural e histórica, expressa em bordões antigos, porém ainda hoje utilizados, como: "trabalho de criança é pouco, mas quem dispensa é louco".

O trabalho infantil está presente no imaginário popular brasileiro. Afinal, o filho de uma pessoa escrava já nascia nesta condição. Por isso, nos acostumamos a pensar que uma criança pode exercer um trabalho, por mais pesado que seja.

Outra ideia muito estendida é a que aponta o trabalho como alternativa para evitar que crianças e adolescentes ingressem no mundo do crime.

A solução, contudo, é a oferta de educação no modelo integral, assistência médica

preventiva e curativa e, ainda, acesso ao lazer e atividades culturais.

Os estados das regiões do Sul e Sudeste, os mais ricos do país, são os líderes na exploração do trabalho infantil, conforme os dados do IBGE.

Mas como combater o trabalho infantil?

O Brasil foi o pioneiro na elaboração da lista denominada TIP (Trabalho Infantil Proibido), onde constam as piores formas de exploração do trabalho infantil.

São elas: a agricultura, a exploração florestal, a pesca, a indústria extrativista, a indústria do fumo, a indústria da construção civil, o trabalho infantil doméstico.

A proteção ocorre porque a criança e o adolescente ainda são pessoas em formação e não devem ser submetidas a atividades que limitem seu desenvolvimento pleno. O trabalho, além de limitar o crescimento infantil, impede o acesso à educação e a redução das diferenças sociais.

Adaptado de:
<https://www.todamateria.com.br/trabalho-infantil-no-brasil/>

01) No trecho “A solução, contudo, é a oferta de educação no modelo integral”, a palavra “integral” pode ser substituída por qual dos seguintes sinônimos sem mudar o significado proposto pelo autor?

- A) Parcial
- B) Completo
- C) Fragmentado
- D) Limitado

02) Qual das alternativas abaixo NÃO é mencionada no texto como uma das piores formas de exploração do trabalho infantil incluídas na lista TIP (Trabalho Infantil Proibido)?

- A) Agricultura
- B) Exploração florestal
- C) Pesca
- D) Trabalho em tecnologia da informação

03) Assinale a opção que apresenta a divisão silábica INCORRETA de uma palavra utilizada no texto.

- A) tra-ba-lho
- B) ex-plo-ra-ção
- C) agrí-co-la
- D) his-tó-ri-ca

04) Assinale a alternativa que apresenta um ERRO ortográfico:

- A) A palavra “remunerado” está corretamente escrita.
- B) A palavra “agricultura” está corretamente escrita.
- C) A palavra “tráfego” de drogas está corretamente escrita.
- D) A palavra “prevenção” está corretamente escrita.

05) Assinale a alternativa que apresenta um ERRO no emprego do plural:

- A) As atividades mais comuns são o trabalho doméstico, agricultura, construção civil, lixões e tráfico de drogas.
- B) A proteção ocorre porque a criança e o adolescente ainda são pessoas em formação.
- C) Os estados das regiões do Sul e Sudeste são os líderes na exploração do trabalho infantil.
- D) O povo brasileiro são pioneiros na elaboração da lista denominada TIP.

06) No trecho “O trabalho infantil está presente no imaginário popular brasileiro”, o pronome pessoal adequado para substituir “O trabalho infantil” mantendo a coesão textual seria:

- A) Ele
- B) Ela
- C) Eles
- D) Elas

07) Qual das seguintes palavras está escrita INCORRETAMENTE conforme a ortografia oficial da língua portuguesa?

- A) Trabalho
- B) Lucro
- C) Adolescente
- D) Assistência

08) No contexto do texto, a palavra “remunerado” significa:

- A) Que recebe um pagamento por um serviço ou trabalho realizado.
- B) Que trabalha voluntariamente, sem receber pagamento.
- C) Que é obrigado a trabalhar contra a sua vontade.
- D) Que trabalha sob condições ideais.

MATEMÁTICA**RASCUNHO** ↓

09) Uma pessoa foi a uma papelaria e comprou 2 pacotes de canetas por R\$ 3,45 cada, 1 bloco de notas por R\$ 7,50 e 0,6 metros de fita adesiva por R\$ 8,50 o metro. Para pagar por essa compra, ela utilizou uma nota de 50 reais. Quanto ela recebeu de troco?

- A) R\$ 26,40
- B) R\$ 19,50
- C) R\$ 30,50
- D) R\$ 27,10

10) Durante um evento de música em um parque da cidade, um grupo se apresentou no palco principal. Quando a apresentação terminou, o relógio na torre da igreja próxima marcava o horário indicado abaixo.



Se a apresentação do grupo teve duração de 1 hora e 45 minutos, em que horário o evento iniciou?

- A) 18 h e 30 minutos
- B) 17 h
- C) 17 h e 40 minutos
- D) 18 h 50 minutos

11) Em uma fábrica de móveis, uma mesa de formato retangular foi projetada com 1,2 metros de comprimento e 0,8 metros de largura. O fabricante deseja colocar uma borda decorativa ao redor da mesa para realçar seu design. Qual é o perímetro total da borda decorativa que será adicionada à mesa?

- A) 2 metros
- B) 3 metros
- C) 4 metros
- D) 5 metros

12) Um grupo de amigos estão organizando uma viagem. Eles têm um orçamento total de R\$ 5000,00 para as despesas. Se eles gastarem $\frac{3}{8}$ desse orçamento com transporte, quanto terão disponível para outras despesas?

- A) R\$ 1.000,00
- B) R\$ 3.125,00
- C) R\$ 3.500,00
- D) R\$ 2.500,00

13) Em uma turma de alunos, foi observado que $\frac{3}{12}$ dos alunos gostam de Matemática, $\frac{2}{12}$ gostam de Ciências, $\frac{4}{12}$ gostam de História e $\frac{1}{12}$ gostam de Geografia. Qual fração representa o total de alunos que foram observados?

- A) $\frac{10}{24}$
- B) $\frac{5}{12}$
- C) $\frac{10}{48}$
- D) $\frac{5}{6}$

14) Flávio costuma percorrer uma distância diária de 10 km e gasta 50 minutos. Certo dia, devido a uma rua fechada, ele precisou fazer um desvio que aumentou a distância em 3 km. Considerando a situação apresentada, qual será, aproximadamente, o tempo gasto por ele?

- A) 1h e 05 minutos
- B) 55 minutos
- C) 1 hora
- D) 1h e 15 minutos

15) Um investidor aplicou R\$ 6.500,00 em um fundo de investimento que oferece uma taxa de juros simples de 4% ao mês. Após cinco meses, qual será o valor total acumulado na conta do investidor, incluindo os juros?

- A) R\$ 1.300,00
- B) R\$ 7.500,00
- C) R\$ 7.800,00
- D) R\$ 8.250,00

CONHECIMENTO ESPECÍFICO

16) A respeito da composição e da competência do Sistema Nacional de Trânsito, compõem esse sistema os seguintes órgãos e entidades. Assinale a alternativa correta:

- A) O Conselho Nacional de Trânsito - CETRAN, coordenador do Sistema e órgão máximo normativo e consultivo.
- B) Os Conselhos Estaduais de Trânsito - CONTRAN e o Conselho de Trânsito do Distrito Federal - CONTRANDIFE, órgãos normativos, consultivos e coordenadores.
- C) Os órgãos e entidades executivos de trânsito da União, dos Estados, do Distrito Federal e dos Municípios.
- D) As Juntas Administrativas de Recursos de Infrações - CONTRANDIFE.

17) O CONTRAN, com sede no Distrito Federal, é composto dos Ministros de Estado responsáveis pelas seguintes áreas de competência:

- I) Ciência, tecnologia e inovações;
- II) Educação;
- III) Defesa;
- IV) Meio ambiente.

Assinale a alternativa correta:

- A) I e III.
- B) I, II, III e IV.
- C) III e IV.
- D) I, II e IV.

18) Com base no Código de Trânsito Brasileiro, assinale a alternativa incorreta no que compete ao CONTRAN:

- A) Estabelecer as normas regulamentares referidas neste Código e as diretrizes da Política Nacional de Trânsito.
- B) Coordenar os órgãos do Sistema Nacional de Trânsito, objetivando a integração de suas atividades.
- C) Criar Câmaras Temáticas.
- D) Estabelecer seu regimento interno e as diretrizes para o funcionamento dos CONTRAN e CONTRANDIFE.

19) As Câmaras Temáticas são integradas por especialistas e têm como objetivo estudar e oferecer sugestões e embasamento técnico sobre assuntos específicos para decisões daquele colegiado, são órgãos técnicos vinculados a qual órgão:

- A) CETRAN.
- B) JARI.
- C) CONTRANDIFE.
- D) CONTRAN.

20) Os presidentes dos CETRAN e do CONTRANDIFE são nomeados pelos governadores dos estados e do Distrito Federal, respectivamente, e deverão ter reconhecida experiência em matéria de trânsito. Sobre o tema assinale a alternativa incorreta:

- A) Os membros dos CETRAN e do CONTRANDIFE são nomeados pelos Governadores dos Estados e do Distrito Federal, respectivamente.
- B) O mandato dos membros do CETRAN e do CONTRANDIFE é de quatro anos, admitida a recondução.
- C) Os membros do CETRAN e do CONTRANDIFE deverão ser pessoas de reconhecida experiência em trânsito.
- D) O mandato dos membros do CETRAN e do CONTRANDIFE é de dois anos, admitida a recondução.

21) No que compete ao órgão máximo executivo de trânsito da União, assinale a alternativa correta:

- A) Proceder à supervisão, à coordenação, à correção dos órgãos delegados, ao controle e à fiscalização da execução da Política Nacional de Trânsito e do Programa Nacional de Trânsito.

B) Cumprir e fazer cumprir a legislação de trânsito e a execução das normas e diretrizes estabelecidas pelo CETRAN, no âmbito de suas atribuições.

C) Organizar a estatística geral de trânsito no território nacional, definindo os dados a serem fornecidos pelos demais órgãos sem promover sua divulgação.

D) Administrar fundo de âmbito municipal e estadual destinado à segurança e à educação de trânsito.

22) De acordo com o Código de Trânsito Brasileiro, assinale a alternativa incorreta sobre a competência da Polícia Rodoviária Federal, no âmbito das rodovias e estradas federais:

A) Cumprir e fazer cumprir a legislação e as normas de trânsito, no âmbito de suas atribuições.

B) Realizar o patrulhamento ostensivo, executando operações relacionadas com a segurança pública, com o objetivo de preservar a ordem, incolumidade das pessoas, o patrimônio da União e o de terceiros.

C) Aplicar a penalidade de suspensão do direito de dirigir, quando prevista de forma específica para a infração cometida, e comunicar a aplicação da penalidade ao CETRAN.

D) Credenciar os serviços de escolta, fiscalizar e adotar medidas de segurança relativas aos serviços de remoção de veículos, escolta e transporte de carga indivisível.

23) As vias abertas à circulação, de acordo com sua utilização, classificam-se em vias urbanas e vias rurais. Sendo as vias urbanas:

I) Via de trânsito rápido.

II) Via arterial.

III) Estradas.

IV) Via local.

Assinale a alternativa correta:

A) I e III.

B) I, II, III e IV.

C) III e IV.

D) I, II e IV.

24) Ao que compete aos órgãos e entidades executivos rodoviários da União, dos Estados, do Distrito Federal e dos Municípios, no âmbito de sua circunscrição. Assinale a alternativa incorreta:

- A) Cumprir e fazer cumprir a legislação e as normas de trânsito, no âmbito de suas atribuições.
- B) Implementar as medidas da Política Nacional de Trânsito e do Programa Estadual de Trânsito.
- C) Implantar, manter e operar o sistema de sinalização, os dispositivos e os equipamentos de controle viário.
- D) Arrecadar valores provenientes de estada e remoção de veículos e objetos, e escolta de veículos de cargas superdimensionadas ou perigosas.

25) A velocidade máxima permitida para a via será indicada por meio de sinalização, obedecidas suas características técnicas e as condições de trânsito. Nas vias urbanas, onde não existir sinalização regulamentadora, a velocidade máxima será de:

- A) Noventa quilômetros por hora, nas vias de trânsito rápido.
- B) Setenta quilômetros por hora, nas vias arteriais.
- C) Cinquenta quilômetros por hora, nas vias coletoras.
- D) Trinta quilômetros por hora, nas vias locais.

26) A respeito das provas ou competições desportivas, inclusive seus ensaios, em via aberta à circulação, só poderão ser realizadas mediante prévia permissão da autoridade de trânsito com circunscrição sobre a via e dependerão de, exceto:

- A) Posterior recolhimento do valor correspondente aos custos operacionais em que o órgão ou entidade permissionária incorrerá.
- B) Autorização expressa da respectiva confederação desportiva ou de entidades estaduais a ela filiadas.
- C) Caução ou fiança para cobrir possíveis danos materiais à via.
- D) Contrato de seguro contra riscos e sinistros em favor de terceiros.

27) É assegurada ao pedestre a utilização dos passeios ou passagens apropriadas das vias urbanas e dos acostamentos das vias rurais para circulação, podendo a autoridade competente permitir a utilização de parte da calçada para outros fins, desde que não seja prejudicial ao fluxo de pedestres. Assinale a alternativa correta:

- A) O ciclista desmontado empurrando a bicicleta não se equipara ao pedestre em direitos e deveres.
- B) Nas áreas urbanas, quando não houver passeios ou quando não for possível a utilização destes, a circulação de pedestres na pista de rolamento será feita com prioridade sobre os veículos, pelos bordos da pista, em fila única, inclusive em locais proibidos pela sinalização e nas situações em que a segurança ficar comprometida.
- C) Nos trechos urbanos de vias rurais e nas obras de arte a serem construídas, deverá ser previsto passeio destinado à circulação dos pedestres, que não deverão, nessas condições, usar o acostamento.
- D) Nas vias rurais, quando houver acostamento ou quando for possível a utilização dele, a circulação de pedestres, na pista de rolamento, será feita com prioridade sobre os veículos, pelos bordos da pista, em fila única, em sentido contrário ao deslocamento de veículos, exceto em locais proibidos pela sinalização e nas situações em que a segurança ficar comprometida.

28) A respeito do Registro de veículos, para a expedição do novo Certificado de Registro de Veículo serão exigidos os seguintes documentos, exceto:

- A) Certificado de Registro de Veículo anterior.
- B) Certidão positiva de roubo ou furto de veículo, expedida no Município do registro anterior, que poderá ser substituída por informação do RENAVAM.
- C) Certificado de Licenciamento Anual.
- D) Comprovante de transferência de propriedade, quando for o caso, conforme modelo e normas estabelecidas pelo CONTRAN.

29) Assinale a alternativa correta a respeito dos equipamentos que são obrigatórios dos veículos, entre outros a serem estabelecidos pelo CONTRAN:

- A) Cinto de segurança, conforme regulamentação específica do CETRAN, com exceção dos veículos destinados ao transporte de passageiros em percursos em que seja permitido viajar em pé.
- B) Encosto de cabeça, para alguns tipos de veículos automotores, segundo normas estabelecidas pelo CONTRAN.
- C) Dispositivo destinado ao controle de emissão de gases poluentes e de ruído, segundo normas estabelecidas pelo CONTRAN.
- D) Para as bicicletas, a campainha, sinalização noturna dianteira, traseira, lateral e nos pedais, e espelho retrovisor do lado direito.

30) A respeito da condução de escolares, assinale a alternativa incorreta. Os veículos especialmente destinados à condução coletiva de escolares somente poderão circular nas vias com autorização emitida pelo órgão ou entidade executivos de trânsito dos Estados e do Distrito Federal, exigindo-se, para tanto:

- A) Inspeção anual para verificação dos equipamentos obrigatórios e de segurança.
- B) Registro como veículo de passageiros.
- C) Pintura de faixa horizontal na cor amarela, com quarenta centímetros de largura, à meia altura, em toda a extensão das partes laterais e traseira da carroçaria, com o dístico ESCOLAR, em preto, sendo que, em caso de veículo de carroçaria pintada na cor amarela, as cores aqui indicadas devem ser invertidas.
- D) Equipamento registrador instantâneo inalterável de velocidade e tempo.



Printed in Brazil

www.institutounivida.org.br