



DOMINGO DE MANHÃ

PREFEITURA MUNICIPAL DE CORONEL BICACO/RS CONCURSO PÚBLICO Nº 01/2023

FARMACÊUTICO

INSTRUÇÕES

Leia atentamente e cumpra rigorosamente as instruções que seguem, pois elas são parte integrante das provas e das normas que regem esse certame.

1. Atente-se aos avisos contidos no quadro da sala.
2. Seus pertences deverão estar armazenados dentro de embalagem específica fornecida pelo fiscal, permanecendo em sua posse somente caneta esferográfica de ponta grossa, de material transparente, com tinta preferencialmente preta, lanche e água, se houver. A utilização de qualquer material não permitido em edital é expressamente proibida, acarretando a sua imediata eliminação do certame.
3. Certifique-se de que este caderno:
 - contém 40 (quarenta) questões;
 - refere-se ao cargo para o qual realizou a inscrição.
4. Cada questão oferece 5 (cinco) alternativas de respostas, representadas pelas letras A, B, C, D e E, sendo apenas 1 (uma) a resposta correta.
5. Será respeitado o tempo para realização da prova conforme previsto em edital, incluindo o preenchimento da grade de respostas.
6. Os três últimos candidatos deverão retirar-se da sala de prova ao mesmo tempo, devendo assinar a Ata de Prova.
7. A responsabilidade referente à interpretação dos conteúdos das questões é exclusiva do candidato.
8. No caderno de prova, você poderá rabiscar, riscar e calcular.
9. Os gabaritos preliminares da prova objetiva serão divulgados na data descrita no Cronograma de Execução desse certame.



V1_15/01/2024 14:03:53



STF reconhece omissão do Congresso para regulamentar licença-paternidade*Por Lucas Mendes*

01 O Supremo Tribunal Federal (STF) reconheceu que o Congresso Nacional foi omissivo ao não
02 regulamentar ___ lei sobre o direito da licença-paternidade. Os ministros decidiram fixar um
03 prazo de 18 meses para que o Legislativo aprove uma norma sobre o benefício. Se depois desse
04 tempo não houver regulamentação, caberá ao Supremo tratar do tema.

05 O STF entende que existe omissão inconstitucional relativa ___ edição da lei
06 regulamentadora da licença-paternidade prevista no artigo 7º, inciso 19, da CF/88. A proposta
07 foi apresentada pelo presidente do Supremo ▲ ministro Luís Roberto Barroso. Na ocasião, só o
08 ministro Edson Fachin havia votado, concordando com a proposta. Depois, os demais
09 magistrados aderiram ao voto. Atualmente, a licença-paternidade dura cinco dias; já a licença-
10 maternidade, 120 dias. Os períodos podem aumentar se a empresa que empregar os pais aderir
11 ao Programa Empresa Cidadã ● nesse caso, a licença-maternidade passa a ser de 180 dias e a
12 licença-paternidade de 20 dias.

13 Conforme Barroso, a proposta “estabelece um diálogo institucional” com o Congresso, ao
14 reconhecer a omissão no caso e devolver o tema para deliberação de deputados e senadores no
15 prazo de um ano e meio. Para o ministro, o período garantido aos pais para ficar fora do trabalho
16 depois do nascimento do filho é insuficiente, além de contribuir para a sobrecarga de trabalho
17 das mães e trazer prejuízos para as crianças: “o prazo de cinco dias não reflete a evolução dos
18 papéis desempenhados por homens e mulheres na família e na sociedade”, complementa.

19 O ministro ainda salienta que “A radical diferença produz impactos negativos e
20 desproporcionais sobre igualdade de gênero e sobre direitos das crianças, o que impacta na
21 manutenção das mulheres no mercado de trabalho em oposição aos homens. Isso contribui para
22 a sobrecarga imposta ___ mulheres”, afirmou. A regra atual protege, de forma insuficiente ◆ os
23 direitos dos homens e os exime dos deveres da paternidade. Para Barroso, hoje se entende que
24 o pai é corresponsável pela criação dos seus filhos: “A omissão da licença-paternidade também
25 traz prejuízos aos direitos da criança, visto que a presença da figura paterna na primeira infância
26 contribui para um melhor desenvolvimento do sujeito”.

27 A ação foi proposta em 2012 pela Confederação Nacional dos Trabalhadores na Saúde
28 (CNTS). A entidade pede que seja reconhecida a omissão legislativa para regulamentar o direito
29 da licença-paternidade, conforme a Constituição, que estabeleceu como direitos dos
30 trabalhadores urbanos e rurais a “licença à gestante, sem prejuízo do emprego e do salário, com
31 a duração de 120” e a “licença-paternidade, nos termos fixados em lei”.

(Disponível em: <https://www.cnnbrasil.com.br/politica/stf-reconhece-omissao-do-congresso-para-regulamentar-licenca-paternidade> – texto adaptado especialmente para esta prova).

QUESTÃO 01 – De acordo com o texto, é correto afirmar que:

- A) A licença-paternidade é prevista na Constituição Federal, mas a regulamentação deste direito deve ser revista.
- B) O ministro Luís Roberto Barroso foi o único magistrado a concordar com a regulamentação da lei que prevê a licença-paternidade.
- C) Atualmente, a licença-paternidade é dada exclusivamente a empregados de empresas adeptas ao Empresa Cidadã.
- D) A licença-maternidade estende-se às gestantes e aos seus companheiros, totalizando 180 dias.
- E) O direito às licenças mencionadas no texto impede que homens e mulheres retornem ao mercado de trabalho.

QUESTÃO 02 – Sobre o texto, analise as assertivas a seguir:

- I. Em “Para o ministro, o período garantido aos pais para ficar fora do trabalho depois do nascimento do filho é insuficiente, além de contribuir para a sobrecarga de trabalho das mães e trazer prejuízos para as crianças: ...” (l. 15 a 17), existe um argumento formado pelo ministro Barroso quando este menciona a desigualdade de gênero na regulamentação da licença-paternidade em comparação à licença-maternidade.
- II. A palavra “corresponsável” (l. 24) é usada para esclarecer que os homens, tanto quanto as mulheres, são responsáveis pela criação dos filhos.
- III. Pode-se dizer que o propósito comunicativo do texto é informativo e persuasivo, pois informa sobre a intencionalidade do STF em relação à regulamentação da licença-paternidade e busca convencer o leitor de que a revisão desta lei é necessária para homens, mulheres e seus respectivos filhos.

Quais estão corretas?

- A) Apenas I.
- B) Apenas II.
- C) Apenas I e III.
- D) Apenas II e III.
- E) I, II e III.

QUESTÃO 03 – Os símbolos nas linhas 07, 11 e 22 podem ser substituídos, respectivamente, por quais sinais de pontuação?

- A) Hífen – ponto e vírgula – vírgula.
- B) Ponto e vírgula – travessão – vírgula.
- C) Dois-pontos – vírgula – ponto-final.
- D) Vírgula – dois-pontos – vírgula.
- E) Travessão – hífen – dois-pontos.

QUESTÃO 04 – Acerca do texto, analise as assertivas a seguir:

- I. Dado o contexto em que se apresenta, a palavra “exime” (l. 23) pode ser substituída, sem prejuízo de sentido do texto, por “obriga”.
- II. A alusão ao Art. 7º, inciso 19, da CF de 1988, pode ser entendida como intertextualidade.
- III. No fragmento “Os períodos podem aumentar se a empresa que empregar os pais aderir ao Programa Empresa Cidadã...” (l. 10-11), o nexso sublinhado inicia uma oração de sentido contrário ao que foi abordado anteriormente.

Quais estão corretas?

- A) Apenas I.
- B) Apenas II.
- C) Apenas I e III.
- D) Apenas II e III.
- E) I, II e III.

QUESTÃO 05 – Em relação à regência verbal e ao acento indicativo de crase, assinale a alternativa que preenche, correta e respectivamente, as lacunas tracejadas nas linhas 02, 05 e 22 do texto.

- A) a – a – as
- B) à – à – às
- C) a – à – às
- D) a – à – as
- E) à – à – as

QUESTÃO 06 – Conforme o exposto no texto, analise as assertivas a seguir:

- I. No fragmento "Atualmente, a licença-paternidade dura cinco dias; ..." (l. 09), a palavra sublinhada, nesse contexto, é compreendida como um adjetivo.
- II. Ao colocar o fragmento "A ação foi proposta em 2012 pela Confederação Nacional dos Trabalhadores na Saúde (CNTS)" (l. 27-28) na voz ativa, teremos: "A Confederação Nacional dos Trabalhadores na Saúde (CNTS) propôs a ação em 2012."
- III. Em "o prazo de cinco dias não reflete a evolução dos papéis desempenhados por homens e mulheres na família e na sociedade" (l. 17-18), flexionando a palavra sublinhada no plural, ter-se-ão outras duas alterações relacionadas à concordância nominal e verbal.

Quais estão corretas?

- A) Apenas I.
- B) Apenas II.
- C) Apenas I e III.
- D) Apenas II e III.
- E) I, II e III.

QUESTÃO 07 – Em "O ministro ainda salienta que 'A radical diferença produz impactos negativos e desproporcionais sobre igualdade de gênero e sobre direitos das crianças, o que impacta na manutenção das mulheres no mercado de trabalho em oposição aos homens'" (l. 19-21), a conjunção sublinhada estabelece relação de:

- A) Subordinação, sendo classificada como conjunção subordinativa integrante.
- B) Coordenação, sendo classificada como conjunção coordenativa aditiva.
- C) Subordinação, sendo classificada como conjunção subordinativa final.
- D) Coordenação, sendo classificada como conjunção coordenativa alternativa.
- E) Subordinação, sendo classificada como conjunção subordinativa concessiva.

QUESTÃO 08 – Em relação à acentuação gráfica das palavras, analise as assertivas a seguir:

- I. As palavras "órfã" e "álbuns" são acentuadas conforme a regra das paroxítonas.
- II. "Constrói" e "guaraná" são palavras acentuadas de acordo com a regra das oxítonas.
- III. As palavras "raízes" e "espontâneo" são acentuadas pelo mesmo motivo.

Quais estão corretas?

- A) Apenas I.
- B) Apenas III.
- C) Apenas I e II.
- D) Apenas II e III.
- E) I, II e III.

QUESTÃO 09 – Assinale a alternativa que apresenta a palavra grafada corretamente.

- A) Video-game.
- B) Excesso.
- C) Otorinolaringologista.
- D) Alssapão.
- E) Stresse.

QUESTÃO 10 – Assinale a alternativa na qual ambas as palavras têm a mesma quantidade de fonemas.

- A) Pessegueiro – joalheiro.
- B) Espetáculo – espátula.
- C) Camponês – freguês.
- D) Livraria – frações.
- E) Dorminhoco – portuguesa.

CONHECIMENTOS GERAIS

QUESTÃO 11 – De acordo com o site da Prefeitura Municipal, qual era o verdadeiro nome do Coronel Bicaco, que foi o iniciador do município?

- A) Ramão Luciano de Souza.
- B) Roberto Aragão.
- C) Germano Lütz.
- D) Manoel Gonzalez Diniz.
- E) Renato Diniz.

QUESTÃO 12 – De acordo com o site da Prefeitura Municipal, qual é o nome da capelinha erguida no povoado que se tornou o município de Coronel Bicaco?

- A) São Benedito.
- B) São Francisco.
- C) São Caetano.
- D) São Sebastião.
- E) São Lourenço.

QUESTÃO 13 – Conhecemos Oiapoque, no Amapá, pelos ditos populares, como o ponto mais ao norte do Brasil. Contudo, essa afirmação não está correta. O ponto mais ao norte do Brasil está localizado em Roraima. Qual é o verdadeiro ponto mais ao norte do Brasil?

- A) Monte Caburaí.
- B) Chuí.
- C) Amazonas.
- D) Ponta do Seixas.
- E) Serra da Contamana.

QUESTÃO 14 – De acordo com o *Guinness Book*, o Livro dos Recordes, qual é o livro mais vendido no mundo?

- A) "Dom Casmurro".
- B) "O Pequeno Príncipe".
- C) "A Culpa é das Estrelas".
- D) "A Bíblia".
- E) "A Cabana".

QUESTÃO 15 – O Corpo de Bombeiros do Rio Grande do Sul, em parceria com a FADERGS, iniciou um projeto no dia 13 de janeiro de 2023 que permite que pessoas com deficiência (PcDs), mobilidade reduzida e idosos com dificuldade de locomoção tenham oportunidade de banho assistido no litoral gaúcho. Qual é o nome desse projeto?

- A) Praia Acessível.
- B) Praia Legal.
- C) Beira Mar.
- D) De Frente para o Mar.
- E) Boia Acessível.

LEGISLAÇÃO

QUESTÃO 16 – Com base na Lei Orgânica do Município de Coronel Bicaco/RS, referente à responsabilidade e às infrações político-administrativas do prefeito, admitida a acusação pelo voto de dois terços dos vereadores, ele será submetido a julgamento perante o:

- A) Tribunal de Justiça Estadual.
- B) Tribunal de Justiça Federal.
- C) Supremo Tribunal Federal.
- D) Superior Tribunal de Justiça.
- E) Conselho Nacional de Justiça.

QUESTÃO 17 – Com base no Regime Jurídico dos Servidores Públicos do Município de Coronel Bicaco, analise as assertivas a seguir, assinalando V, se verdadeiras, ou F, se falsas.

- () Um ano antes de findo o período de estágio probatório, a avaliação do desempenho do servidor, realizada de acordo com o que dispuser a lei ou regulamento, será submetida à homologação da autoridade competente.
- () Verificado, em qualquer fase do estágio, resultado insatisfatório por três avaliações consecutivas, será processada a exoneração do servidor.
- () Sempre que se concluir pela exoneração do estagiário, ser-lhe-á assegurada vista do processo, pelo prazo de 45 dias úteis, para apresentar defesa e indicar as provas que pretenda produzir.

A ordem correta de preenchimento dos parênteses, de cima para baixo, é:

- A) V – F – F.
- B) V – F – V.
- C) F – F – V.
- D) V – V – V.
- E) F – V – F.

QUESTÃO 18 – Com base no Estatuto Estadual de Igualdade Racial do Rio Grande do Sul (Lei nº 13.694/2011), analise as assertivas abaixo:

- I. O Estatuto Estadual da Igualdade Racial e de Combate à Intolerância Religiosa orientará as políticas públicas, os programas e as ações implementadas no Estado, visando a medidas reparatórias e compensatórias para os negros pelas sequelas e conseqüências advindas do período da escravidão e das práticas institucionais e sociais que contribuíram para aprofundar as desigualdades raciais presentes na sociedade.
- II. A participação dos negros em igualdade de condições na vida social, econômica e cultural do Estado do Rio Grande do Sul será promovida através de medidas que assegurem o reconhecimento e a valorização da composição pluriétnica da sociedade sul-rio-grandense, resgatando a contribuição dos negros na história, na cultura, na política e na economia do Rio Grande do Sul.
- III. A participação dos negros em igualdade de condições na vida social, econômica e cultural do Estado do Rio Grande do Sul não faz parte das medidas para enfrentamento das igualdades raciais.

Quais estão corretas?

- A) Apenas I.
- B) Apenas II.
- C) Apenas I e II.
- D) Apenas II e III.
- E) I, II e III.

QUESTÃO 19 – Com base no Estatuto Nacional da Igualdade Racial (Lei nº 12.288/2010), assinale a alternativa correta.

- A) O Estatuto Nacional da Igualdade Racial, voltado a garantir ou possibilitar a fruição de bens, serviços e oportunidades, abrange, indistintamente, todas as raças e cores.
- B) As medidas orientadas pelo Estatuto Nacional da Igualdade Racial e de Combate à Intolerância Religiosa visam reparar as consequências advindas do período da escravidão, mas não se estendem à reparação dos prejuízos posteriores sofridos pela população negra.
- C) A população brasileira tem direito a participar de atividades educacionais, culturais, esportivas e de lazer adequadas a seus interesses e condições, de modo a contribuir para o patrimônio cultural de sua comunidade e da sociedade brasileira, conforme preceitua o Art. 9º do Estatuto da Igualdade Racial.
- D) É dever do Estado e da sociedade garantir a igualdade de oportunidades, reconhecendo a todo cidadão brasileiro, independentemente da etnia ou da cor da pele, o direito à participação na comunidade, especialmente nas atividades políticas, econômicas, empresariais, educacionais, culturais e esportivas, defendendo sua dignidade e seus valores religiosos e culturais, conforme preceitua o Art. 2º do Estatuto da Igualdade Racial.
- E) Considera-se desigualdade racial a assimetria existente no âmbito da sociedade que acentua a distância social entre mulheres negras e os demais segmentos sociais.

QUESTÃO 20 – Com base na Lei Maria da Penha (Lei nº 11.340/2006), assinale a alternativa correta.

- A) É possível a aplicação, nos casos de violência doméstica e familiar contra a mulher, de penas de cesta básica ou outras de prestação pecuniária.
- B) Os dispositivos de segurança destinados ao uso em caso de perigo iminente e disponibilizados para o monitoramento das vítimas de violência doméstica ou familiar amparadas por medidas protetivas terão seus custos ressarcidos pelo agressor.
- C) É direito da mulher em situação de violência doméstica e familiar o atendimento policial e pericial especializado, ininterrupto e prestado por servidores – exclusivamente do sexo feminino – previamente capacitados.
- D) A mulher em situação de violência doméstica e familiar tem prioridade para matricular seus dependentes em instituição de Educação Básica mais próxima de seu domicílio ou transferi-los para essa instituição, independentemente da apresentação de qualquer documento ou formalidade extra.
- E) A política pública que visa coibir a violência doméstica e familiar contra a mulher far-se-á por meio de um conjunto articulado de ações da União e dos Estados, excluídos os Municípios.

QUESTÃO 21 – Com base na Lei Maria da Penha (Lei nº 11.340/2006), analise as assertivas abaixo, assinalando V, se verdadeiras, ou F, se falsas.

- () O juiz assegurará à mulher em situação de violência doméstica e familiar, para preservar sua integridade física e psicológica, a manutenção do vínculo trabalhista, quando for necessário o afastamento do local de trabalho, por até seis meses.
- () Mesmo quando verificada a existência de risco atual ou iminente à vida ou à integridade física ou psicológica da mulher em situação de violência doméstica e familiar ou de seus dependentes, não há necessidade de afastamento do agressor do lar de forma imediata.
- () A conceituação de violência contra a mulher no âmbito da unidade doméstica, da família ou em qualquer relação íntima de afeto depende da demonstração de coabitação.

A ordem correta de preenchimento dos parênteses, de cima para baixo, é:

- A) V – V – F.
- B) V – F – F.
- C) F – F – V.
- D) V – V – V.
- E) F – F – F.

QUESTÃO 22 – Com base na Lei de Improbidade Administrativa (Lei nº 8.429/1992), assinale a alternativa correta.

- A) O mero exercício da função pública, sem comprovação de ato doloso com fim ilícito, afasta a responsabilidade por ato de improbidade administrativa.
- B) O ato de improbidade pode decorrer de conduta culposa.
- C) Os sócios, os cotistas, os diretores e os colaboradores de pessoa jurídica de direito privado respondem pelo ato de improbidade que venha a ser imputado à pessoa jurídica, independentemente de terem sido beneficiados pelo ato.
- D) A condenação pela prática de atos de improbidade administrativa que atentam contra os princípios da Administração Pública pode ensejar a suspensão dos direitos políticos do responsável, nos termos do Art. 12, inciso III.
- E) Apenas as pessoas físicas podem ser responsabilizadas por ato de improbidade administrativa.

QUESTÃO 23 – Com base na Constituição do Estado do Rio Grande do Sul, analise as assertivas abaixo:

- I. Deverá ser publicado no Diário Oficial do Estado as conclusões de todas as sindicâncias e auditorias instaladas em órgãos da administração direta e indireta.
- II. Os servidores públicos e empregados da administração direta e indireta, quando assumirem cargo eletivo público, poderão ser demitidos.
- III. O sindicato não pode descontar em folha de pagamento as mensalidades de seus associados.
- IV. Ao Estado e às entidades de sua administração indireta é vedado qualquer ato de discriminação sindical em relação a seus servidores e empregados, bem como influência nas respectivas organizações.

Quais estão corretas?

- A) Apenas I e IV.
- B) Apenas II e III.
- C) Apenas I, II e IV.
- D) Apenas II, III e IV.
- E) I, II, III e IV.

QUESTÃO 24 – Com base na Constituição Federal, analise as assertivas abaixo e assinale V, se verdadeiras, ou F, se falsas.

- () É plena a liberdade de associação para fins lícitos, até mesmo as de caráter paramilitar.
- () Ninguém será compelido a associar-se ou a permanecer associado.
- () A propriedade atenderá a sua função social.

A ordem correta de preenchimento dos parênteses, de cima para baixo, é:

- A) V – V – F.
- B) V – F – F.
- C) F – F – V.
- D) F – V – V.
- E) F – V – F.

QUESTÃO 25 – Conforme o Art. 17 da Constituição Federal, é livre a criação, fusão, incorporação e extinção de partidos políticos, resguardados a soberania nacional, o regime democrático, o pluripartidarismo, os direitos fundamentais da pessoa humana e observados os seguintes preceitos, EXCETO:

- A) Caráter Nacional.
- B) Proibição de recebimento de recursos financeiros de entidade ou governo estrangeiros.
- C) Proibição de subordinação de entidade ou governo estrangeiros.
- D) Funcionamento parlamentar de acordo com a lei.
- E) Prestação de contas à Justiça Federal.

MATEMÁTICA/RACIOCÍNIO LÓGICO

QUESTÃO 26 – A medida do lado x no triângulo retângulo indicado na imagem abaixo está apresentada no intervalo:

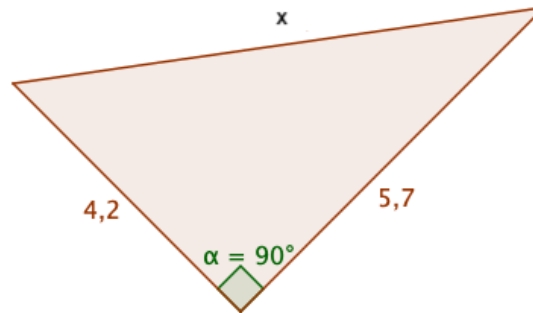

- A) $5 < x < 6$.
- B) $6 < x < 7$.
- C) $7 < x < 8$.
- D) $8 < x < 9$.
- E) $9 < x < 10$.

QUESTÃO 27 – A chefe de Luana indicou que em 2024 ela poderia ter um aumento de salário de 11%. Com esse possível aumento, o salário de Luana passaria a ser de R\$ 7.066,26. Entretanto, o aumento concedido foi de apenas 8%. Com o aumento de 8%, o salário de Luana passou a ser:

- A) R\$ 6.792,09.
- B) R\$ 6.814,62.
- C) R\$ 6.854,27.
- D) R\$ 6.857,28.
- E) R\$ 6.875,28.

QUESTÃO 28 – O lucro de produção e venda de uma determinada empresa é dado pela função $L(x) = -x^2 + 42x - 160$, em que $L(x)$ é o lucro obtido, em milhares de reais, após a produção e a venda de x unidades do item produzido. Isso posto, a quantidade de itens que a empresa deve produzir e vender para obter lucro máximo e o respectivo lucro máximo obtido são:

- A) 20 itens – R\$ 280.000,00.
- B) 21 itens – R\$ 281.000,00.
- C) 22 itens – R\$ 282.000,00.
- D) 281 itens – R\$ 21.000,00.
- E) 282 itens – R\$ 22.000,00.

QUESTÃO 29 – Sabendo que a proposição composta “Se Jorge é contador, então ele é tesoureiro” é uma sentença logicamente falsa, então é possível afirmar que é verdade que:

- A) Jorge não é contador e não é tesoureiro.
- B) Jorge não é contador ou é tesoureiro.
- C) Jorge é tesoureiro se, e somente se, é contador.
- D) Jorge é tesoureiro.
- E) Jorge é contador.

QUESTÃO 30 – Considere como conjunto universo da variável x o conjunto dos números naturais $\mathbb{N} = \{0,1,2,3,4,5, \dots\}$. Sobre esse conjunto e seus elementos, analise as assertivas abaixo:

- I. $\exists x \in \mathbb{N}$, tal que $x + 3 = 2$.
- II. $\forall x \in \mathbb{N}$, $2x + 1$ é ímpar.
- III. $\exists x \in \mathbb{N}$, tal que $x^2 - x - 56 = 0$.

Quais estão corretas?

- A) Apenas I e II.
- B) Apenas I e III.
- C) Apenas II e III.
- D) I, II e III.
- E) Nenhuma das alternativas anteriores está correta.

CONHECIMENTOS ESPECÍFICOS

QUESTÃO 31 – Analise as assertivas abaixo sobre a Assistência Farmacêutica e assinale V, se verdadeiras, ou F, se falsas.

- () A Política Nacional de Assistência Farmacêutica envolve um conjunto de ações voltadas à promoção, proteção e recuperação da saúde, garantindo os princípios da universalidade, integralidade e equidade.
- () O uso da Relação Nacional de Medicamentos Essenciais (RENAME) como instrumento racionalizador das ações no âmbito da Assistência Farmacêutica é um dos componentes dos eixos da Política Nacional de Assistência Farmacêutica.
- () O Ciclo da Assistência Farmacêutica é um sistema constituído pelas etapas de seleção, programação, aquisição, armazenamento, distribuição e dispensação.
- () No Ciclo da Assistência Farmacêutica, a programação constitui o ponto de partida, sendo, portanto, uma atividade fundamental que tem o papel de escolher medicamentos eficazes e seguros, imprescindíveis ao atendimento das necessidades de uma dada população.

A ordem correta de preenchimento dos parênteses, de cima para baixo, é:

- A) V – F – V – F.
- B) V – V – F – V.
- C) V – V – V – F.
- D) F – F – V – V.
- E) F – V – F – F.

QUESTÃO 32 – Analise as assertivas abaixo sobre a seleção de medicamentos:

- I. Um processo de seleção de medicamentos bem conduzido possibilita maior eficiência no gerenciamento dos serviços farmacêuticos.
- II. A seleção é um processo de escolha de medicamentos com base em critérios epidemiológicos, técnicos e econômicos estabelecidos por uma Comissão de Farmácia e Terapêutica (CFT) formada exclusivamente por farmacêuticos.
- III. Apesar de contribuir para a promoção do uso racional de medicamentos, a seleção de medicamentos não viabiliza a racionalização de custos e a otimização dos recursos.

Quais estão corretas?

- A) Apenas I.
- B) Apenas II.
- C) Apenas I e II.
- D) Apenas II e III.
- E) I, II e III.

QUESTÃO 33 – Alguns critérios devem ser utilizados para a elaboração e a escolha dos indicadores de saúde. Para ser considerado eficiente e de qualidade, o indicador deve ser:

- A) Imensurável e oportuno.
- B) Relevante e inacessível.
- C) Pertinente e improfícuo.
- D) Inexequível e compreensível.
- E) Reprodutível e sustentável.

QUESTÃO 34 – Criança com diagnóstico de Transtorno do Espectro Autista começa a apresentar sintomas de irritabilidade e agressividade e tem como indicação o uso de risperidona 1 mg/mL solução oral. Qual a classificação da risperidona e o tipo de receituário em que deve ser prescrita, conforme a Portaria nº 344/1998?

- A) Lista A1 – Notificação de Receita Especial.
- B) Lista B1 – Notificação de Receita B.
- C) Lista C1 – Receita de Controle Especial em 2 vias.
- D) Lista C1 – Notificação de Receita Especial.
- E) Lista D1 – Receita de Controle Especial em 2 vias.

QUESTÃO 35 – Segundo a RENAME, a risperidona 1 mg/mL solução oral integra qual lista de componentes da Assistência Farmacêutica?

- A) Básico.
- B) Especializado.
- C) Estratégico.
- D) Hospitalar.
- E) Acesso.

QUESTÃO 36 – A hiperprolactinemia e o prolongamento do intervalo QT são efeitos adversos característicos do medicamento antagonista de dopamina:

- A) Domperidona.
- B) Cabergolina.
- C) Minoxidil.
- D) Espironolactona.
- E) Bromocriptina.

QUESTÃO 37 – Ausência ou redução da resposta terapêutica esperada de medicamento, sob as condições de uso indicadas em bula. Esta é a definição de:

- A) Interação medicamentosa.
- B) Evento adverso.
- C) Evento clinicamente significativo.
- D) Inefetividade terapêutica.
- E) Reação adversa inesperada.

QUESTÃO 38 – Analise as assertivas abaixo sobre a Lei nº 13.021/2014:

- I. Estabelecer o perfil farmacoterapêutico no acompanhamento sistemático do paciente, mediante elaboração, preenchimento e interpretação de fichas farmacoterapêuticas é uma das obrigações do farmacêutico no exercício de suas atividades.
- II. É responsabilidade do farmacêutico e do proprietário do estabelecimento farmacêutico agir sempre solidariamente, realizando todos os esforços para promover o uso racional de medicamentos.
- III. O fiscal farmacêutico está impedido de exercer outras atividades profissionais de farmacêutico, ser responsável técnico, proprietário ou participar da sociedade em estabelecimentos farmacêuticos.

Quais estão corretas?

- A) Apenas I.
- B) Apenas II.
- C) Apenas I e III.
- D) Apenas II e III.
- E) I, II e III.

QUESTÃO 39 – De acordo com a RDC nº 67/2007, é recomendado que todo produto estéril obtido por reconstituição, transferência, incorporação ou fracionamento de especialidades farmacêuticas estéreis destinado à utilização em serviços de saúde deve conter algumas informações no rótulo, EXCETO:

- A) Nome completo do paciente, quarto/leito.
- B) Composição qualitativa e quantitativa dos produtos.
- C) Volume total, velocidade da infusão, via de acesso.
- D) Número do lote e do certificado de análise das matérias-primas emitido pelo fabricante.
- E) Nome, CRF do farmacêutico responsável e identificação de quem preparou a manipulação.

QUESTÃO 40 – Quanto à infraestrutura física das farmácias e drogarias descrita na RDC nº 44/2009, é INCORRETO afirmar que:

- A) Devem possuir, no mínimo, ambientes para atividades administrativas, recebimento e armazenamento dos produtos, dispensação de medicamentos, depósito de material de limpeza e sanitário.
- B) As salas de descanso e refeitório, quando existentes, devem estar vinculadas aos demais ambientes.
- C) Os ambientes devem ser mantidos em boas condições de higiene e protegidos contra a entrada de insetos, roedores ou outros animais.
- D) As condições de ventilação e iluminação devem ser compatíveis com as atividades desenvolvidas em cada ambiente.
- E) Deve ser definido local específico para guarda dos pertences dos funcionários no ambiente destinado às atividades administrativas.