



DOMINGO DE MANHÃ

PREFEITURA MUNICIPAL DE CORONEL BICACO/RS CONCURSO PÚBLICO Nº 01/2023

PSICÓLOGO

INSTRUÇÕES

Leia atentamente e cumpra rigorosamente as instruções que seguem, pois elas são parte integrante das provas e das normas que regem esse certame.

1. Atente-se aos avisos contidos no quadro da sala.
2. Seus pertences deverão estar armazenados dentro de embalagem específica fornecida pelo fiscal, permanecendo em sua posse somente caneta esferográfica de ponta grossa, de material transparente, com tinta preferencialmente preta, lanche e água, se houver. A utilização de qualquer material não permitido em edital é expressamente proibida, acarretando a sua imediata eliminação do certame.
3. Certifique-se de que este caderno:
 - contém 40 (quarenta) questões;
 - refere-se ao cargo para o qual realizou a inscrição.
4. Cada questão oferece 5 (cinco) alternativas de respostas, representadas pelas letras A, B, C, D e E, sendo apenas 1 (uma) a resposta correta.
5. Será respeitado o tempo para realização da prova conforme previsto em edital, incluindo o preenchimento da grade de respostas.
6. Os três últimos candidatos deverão retirar-se da sala de prova ao mesmo tempo, devendo assinar a Ata de Prova.
7. A responsabilidade referente à interpretação dos conteúdos das questões é exclusiva do candidato.
8. No caderno de prova, você poderá rabiscar, riscar e calcular.
9. Os gabaritos preliminares da prova objetiva serão divulgados na data descrita no Cronograma de Execução desse certame.



V1_15/01/2024 14:03:53



STF reconhece omissão do Congresso para regulamentar licença-paternidade*Por Lucas Mendes*

01 O Supremo Tribunal Federal (STF) reconheceu que o Congresso Nacional foi omissor ao não
02 regulamentar ___ lei sobre o direito da licença-paternidade. Os ministros decidiram fixar um
03 prazo de 18 meses para que o Legislativo aprove uma norma sobre o benefício. Se depois desse
04 tempo não houver regulamentação, caberá ao Supremo tratar do tema.

05 O STF entende que existe omissão inconstitucional relativa ___ edição da lei
06 regulamentadora da licença-paternidade prevista no artigo 7º, inciso 19, da CF/88. A proposta
07 foi apresentada pelo presidente do Supremo ▲ ministro Luís Roberto Barroso. Na ocasião, só o
08 ministro Edson Fachin havia votado, concordando com a proposta. Depois, os demais
09 magistrados aderiram ao voto. Atualmente, a licença-paternidade dura cinco dias; já a licença-
10 maternidade, 120 dias. Os períodos podem aumentar se a empresa que empregar os pais aderir
11 ao Programa Empresa Cidadã ● nesse caso, a licença-maternidade passa a ser de 180 dias e a
12 licença-paternidade de 20 dias.

13 Conforme Barroso, a proposta “estabelece um diálogo institucional” com o Congresso, ao
14 reconhecer a omissão no caso e devolver o tema para deliberação de deputados e senadores no
15 prazo de um ano e meio. Para o ministro, o período garantido aos pais para ficar fora do trabalho
16 depois do nascimento do filho é insuficiente, além de contribuir para a sobrecarga de trabalho
17 das mães e trazer prejuízos para as crianças: “o prazo de cinco dias não reflete a evolução dos
18 papéis desempenhados por homens e mulheres na família e na sociedade”, complementa.

19 O ministro ainda salienta que “A radical diferença produz impactos negativos e
20 desproporcionais sobre igualdade de gênero e sobre direitos das crianças, o que impacta na
21 manutenção das mulheres no mercado de trabalho em oposição aos homens. Isso contribui para
22 a sobrecarga imposta ___ mulheres”, afirmou. A regra atual protege, de forma insuficiente ◆ os
23 direitos dos homens e os exime dos deveres da paternidade. Para Barroso, hoje se entende que
24 o pai é corresponsável pela criação dos seus filhos: “A omissão da licença-paternidade também
25 traz prejuízos aos direitos da criança, visto que a presença da figura paterna na primeira infância
26 contribui para um melhor desenvolvimento do sujeito”.

27 A ação foi proposta em 2012 pela Confederação Nacional dos Trabalhadores na Saúde
28 (CNTS). A entidade pede que seja reconhecida a omissão legislativa para regulamentar o direito
29 da licença-paternidade, conforme a Constituição, que estabeleceu como direitos dos
30 trabalhadores urbanos e rurais a “licença à gestante, sem prejuízo do emprego e do salário, com
31 a duração de 120” e a “licença-paternidade, nos termos fixados em lei”.

(Disponível em: <https://www.cnnbrasil.com.br/politica/stf-reconhece-omissao-do-congresso-para-regulamentar-licenca-paternidade> – texto adaptado especialmente para esta prova).

QUESTÃO 01 – De acordo com o texto, é correto afirmar que:

- A) A licença-paternidade é prevista na Constituição Federal, mas a regulamentação deste direito deve ser revista.
- B) O ministro Luís Roberto Barroso foi o único magistrado a concordar com a regulamentação da lei que prevê a licença-paternidade.
- C) Atualmente, a licença-paternidade é dada exclusivamente a empregados de empresas adeptas ao Empresa Cidadã.
- D) A licença-maternidade estende-se às gestantes e aos seus companheiros, totalizando 180 dias.
- E) O direito às licenças mencionadas no texto impede que homens e mulheres retornem ao mercado de trabalho.

QUESTÃO 02 – Sobre o texto, analise as assertivas a seguir:

- I. Em “Para o ministro, o período garantido aos pais para ficar fora do trabalho depois do nascimento do filho é insuficiente, além de contribuir para a sobrecarga de trabalho das mães e trazer prejuízos para as crianças: ...” (l. 15 a 17), existe um argumento formado pelo ministro Barroso quando este menciona a desigualdade de gênero na regulamentação da licença-paternidade em comparação à licença-maternidade.
- II. A palavra “corresponsável” (l. 24) é usada para esclarecer que os homens, tanto quanto as mulheres, são responsáveis pela criação dos filhos.
- III. Pode-se dizer que o propósito comunicativo do texto é informativo e persuasivo, pois informa sobre a intencionalidade do STF em relação à regulamentação da licença-paternidade e busca convencer o leitor de que a revisão desta lei é necessária para homens, mulheres e seus respectivos filhos.

Quais estão corretas?

- A) Apenas I.
- B) Apenas II.
- C) Apenas I e III.
- D) Apenas II e III.
- E) I, II e III.

QUESTÃO 03 – Os símbolos nas linhas 07, 11 e 22 podem ser substituídos, respectivamente, por quais sinais de pontuação?

- A) Hífen – ponto e vírgula – vírgula.
- B) Ponto e vírgula – travessão – vírgula.
- C) Dois-pontos – vírgula – ponto-final.
- D) Vírgula – dois-pontos – vírgula.
- E) Travessão – hífen – dois-pontos.

QUESTÃO 04 – Acerca do texto, analise as assertivas a seguir:

- I. Dado o contexto em que se apresenta, a palavra “exime” (l. 23) pode ser substituída, sem prejuízo de sentido do texto, por “obriga”.
- II. A alusão ao Art. 7º, inciso 19, da CF de 1988, pode ser entendida como intertextualidade.
- III. No fragmento “Os períodos podem aumentar se a empresa que empregar os pais aderir ao Programa Empresa Cidadã...” (l. 10-11), o nexso sublinhado inicia uma oração de sentido contrário ao que foi abordado anteriormente.

Quais estão corretas?

- A) Apenas I.
- B) Apenas II.
- C) Apenas I e III.
- D) Apenas II e III.
- E) I, II e III.

QUESTÃO 05 – Em relação à regência verbal e ao acento indicativo de crase, assinale a alternativa que preenche, correta e respectivamente, as lacunas tracejadas nas linhas 02, 05 e 22 do texto.

- A) a – a – as
- B) à – à – às
- C) a – à – às
- D) a – à – as
- E) à – à – as

QUESTÃO 06 – Conforme o exposto no texto, analise as assertivas a seguir:

- I. No fragmento "Atualmente, a licença-paternidade dura cinco dias; ..." (l. 09), a palavra sublinhada, nesse contexto, é compreendida como um adjetivo.
- II. Ao colocar o fragmento "A ação foi proposta em 2012 pela Confederação Nacional dos Trabalhadores na Saúde (CNTS)" (l. 27-28) na voz ativa, teremos: "A Confederação Nacional dos Trabalhadores na Saúde (CNTS) propôs a ação em 2012."
- III. Em "o prazo de cinco dias não reflete a evolução dos papéis desempenhados por homens e mulheres na família e na sociedade" (l. 17-18), flexionando a palavra sublinhada no plural, ter-se-ão outras duas alterações relacionadas à concordância nominal e verbal.

Quais estão corretas?

- A) Apenas I.
- B) Apenas II.
- C) Apenas I e III.
- D) Apenas II e III.
- E) I, II e III.

QUESTÃO 07 – Em "O ministro ainda salienta que 'A radical diferença produz impactos negativos e desproporcionais sobre igualdade de gênero e sobre direitos das crianças, o que impacta na manutenção das mulheres no mercado de trabalho em oposição aos homens'" (l. 19-21), a conjunção sublinhada estabelece relação de:

- A) Subordinação, sendo classificada como conjunção subordinativa integrante.
- B) Coordenação, sendo classificada como conjunção coordenativa aditiva.
- C) Subordinação, sendo classificada como conjunção subordinativa final.
- D) Coordenação, sendo classificada como conjunção coordenativa alternativa.
- E) Subordinação, sendo classificada como conjunção subordinativa concessiva.

QUESTÃO 08 – Em relação à acentuação gráfica das palavras, analise as assertivas a seguir:

- I. As palavras "órfã" e "álbuns" são acentuadas conforme a regra das paroxítonas.
- II. "Constrói" e "guaraná" são palavras acentuadas de acordo com a regra das oxítonas.
- III. As palavras "raízes" e "espontâneo" são acentuadas pelo mesmo motivo.

Quais estão corretas?

- A) Apenas I.
- B) Apenas III.
- C) Apenas I e II.
- D) Apenas II e III.
- E) I, II e III.

QUESTÃO 09 – Assinale a alternativa que apresenta a palavra grafada corretamente.

- A) Video-game.
- B) Excesso.
- C) Otorinolaringologista.
- D) Alssapão.
- E) Stresse.

QUESTÃO 10 – Assinale a alternativa na qual ambas as palavras têm a mesma quantidade de fonemas.

- A) Pessegueiro – joalheiro.
- B) Espetáculo – espátula.
- C) Camponês – freguês.
- D) Livraria – frações.
- E) Dorminhoco – portuguesa.

CONHECIMENTOS GERAIS

QUESTÃO 11 – De acordo com o site da Prefeitura Municipal, qual era o verdadeiro nome do Coronel Bicaco, que foi o iniciador do município?

- A) Ramão Luciano de Souza.
- B) Roberto Aragão.
- C) Germano Lütz.
- D) Manoel Gonzalez Diniz.
- E) Renato Diniz.

QUESTÃO 12 – De acordo com o site da Prefeitura Municipal, qual é o nome da capelinha erguida no povoado que se tornou o município de Coronel Bicaco?

- A) São Benedito.
- B) São Francisco.
- C) São Caetano.
- D) São Sebastião.
- E) São Lourenço.

QUESTÃO 13 – Conhecemos Oiapoque, no Amapá, pelos ditos populares, como o ponto mais ao norte do Brasil. Contudo, essa afirmação não está correta. O ponto mais ao norte do Brasil está localizado em Roraima. Qual é o verdadeiro ponto mais ao norte do Brasil?

- A) Monte Caburaí.
- B) Chuí.
- C) Amazonas.
- D) Ponta do Seixas.
- E) Serra da Contamana.

QUESTÃO 14 – De acordo com o *Guinness Book*, o Livro dos Recordes, qual é o livro mais vendido no mundo?

- A) "Dom Casmurro".
- B) "O Pequeno Príncipe".
- C) "A Culpa é das Estrelas".
- D) "A Bíblia".
- E) "A Cabana".

QUESTÃO 15 – O Corpo de Bombeiros do Rio Grande do Sul, em parceria com a FADERGS, iniciou um projeto no dia 13 de janeiro de 2023 que permite que pessoas com deficiência (PcDs), mobilidade reduzida e idosos com dificuldade de locomoção tenham oportunidade de banho assistido no litoral gaúcho. Qual é o nome desse projeto?

- A) Praia Acessível.
- B) Praia Legal.
- C) Beira Mar.
- D) De Frente para o Mar.
- E) Boia Acessível.

LEGISLAÇÃO

QUESTÃO 16 – Com base na Lei Orgânica do Município de Coronel Bicaco/RS, referente à responsabilidade e às infrações político-administrativas do prefeito, admitida a acusação pelo voto de dois terços dos vereadores, ele será submetido a julgamento perante o:

- A) Tribunal de Justiça Estadual.
- B) Tribunal de Justiça Federal.
- C) Supremo Tribunal Federal.
- D) Superior Tribunal de Justiça.
- E) Conselho Nacional de Justiça.

QUESTÃO 17 – Com base no Regime Jurídico dos Servidores Públicos do Município de Coronel Bicaco, analise as assertivas a seguir, assinalando V, se verdadeiras, ou F, se falsas.

- () Um ano antes de findo o período de estágio probatório, a avaliação do desempenho do servidor, realizada de acordo com o que dispuser a lei ou regulamento, será submetida à homologação da autoridade competente.
- () Verificado, em qualquer fase do estágio, resultado insatisfatório por três avaliações consecutivas, será processada a exoneração do servidor.
- () Sempre que se concluir pela exoneração do estagiário, ser-lhe-á assegurada vista do processo, pelo prazo de 45 dias úteis, para apresentar defesa e indicar as provas que pretenda produzir.

A ordem correta de preenchimento dos parênteses, de cima para baixo, é:

- A) V – F – F.
- B) V – F – V.
- C) F – F – V.
- D) V – V – V.
- E) F – V – F.

QUESTÃO 18 – Com base no Estatuto Estadual de Igualdade Racial do Rio Grande do Sul (Lei nº 13.694/2011), analise as assertivas abaixo:

- I. O Estatuto Estadual da Igualdade Racial e de Combate à Intolerância Religiosa orientará as políticas públicas, os programas e as ações implementadas no Estado, visando a medidas reparatórias e compensatórias para os negros pelas sequelas e consequências advindas do período da escravidão e das práticas institucionais e sociais que contribuíram para aprofundar as desigualdades raciais presentes na sociedade.
- II. A participação dos negros em igualdade de condições na vida social, econômica e cultural do Estado do Rio Grande do Sul será promovida através de medidas que assegurem o reconhecimento e a valorização da composição pluriétnica da sociedade sul-rio-grandense, resgatando a contribuição dos negros na história, na cultura, na política e na economia do Rio Grande do Sul.
- III. A participação dos negros em igualdade de condições na vida social, econômica e cultural do Estado do Rio Grande do Sul não faz parte das medidas para enfrentamento das igualdades raciais.

Quais estão corretas?

- A) Apenas I.
- B) Apenas II.
- C) Apenas I e II.
- D) Apenas II e III.
- E) I, II e III.

QUESTÃO 19 – Com base no Estatuto Nacional da Igualdade Racial (Lei nº 12.288/2010), assinale a alternativa correta.

- A) O Estatuto Nacional da Igualdade Racial, voltado a garantir ou possibilitar a fruição de bens, serviços e oportunidades, abrange, indistintamente, todas as raças e cores.
- B) As medidas orientadas pelo Estatuto Nacional da Igualdade Racial e de Combate à Intolerância Religiosa visam reparar as consequências advindas do período da escravidão, mas não se estendem à reparação dos prejuízos posteriores sofridos pela população negra.
- C) A população brasileira tem direito a participar de atividades educacionais, culturais, esportivas e de lazer adequadas a seus interesses e condições, de modo a contribuir para o patrimônio cultural de sua comunidade e da sociedade brasileira, conforme preceitua o Art. 9º do Estatuto da Igualdade Racial.
- D) É dever do Estado e da sociedade garantir a igualdade de oportunidades, reconhecendo a todo cidadão brasileiro, independentemente da etnia ou da cor da pele, o direito à participação na comunidade, especialmente nas atividades políticas, econômicas, empresariais, educacionais, culturais e esportivas, defendendo sua dignidade e seus valores religiosos e culturais, conforme preceitua o Art. 2º do Estatuto da Igualdade Racial.
- E) Considera-se desigualdade racial a assimetria existente no âmbito da sociedade que acentua a distância social entre mulheres negras e os demais segmentos sociais.

QUESTÃO 20 – Com base na Lei Maria da Penha (Lei nº 11.340/2006), assinale a alternativa correta.

- A) É possível a aplicação, nos casos de violência doméstica e familiar contra a mulher, de penas de cesta básica ou outras de prestação pecuniária.
- B) Os dispositivos de segurança destinados ao uso em caso de perigo iminente e disponibilizados para o monitoramento das vítimas de violência doméstica ou familiar amparadas por medidas protetivas terão seus custos ressarcidos pelo agressor.
- C) É direito da mulher em situação de violência doméstica e familiar o atendimento policial e pericial especializado, ininterrupto e prestado por servidores – exclusivamente do sexo feminino – previamente capacitados.
- D) A mulher em situação de violência doméstica e familiar tem prioridade para matricular seus dependentes em instituição de Educação Básica mais próxima de seu domicílio ou transferi-los para essa instituição, independentemente da apresentação de qualquer documento ou formalidade extra.
- E) A política pública que visa coibir a violência doméstica e familiar contra a mulher far-se-á por meio de um conjunto articulado de ações da União e dos Estados, excluídos os Municípios.

QUESTÃO 21 – Com base na Lei Maria da Penha (Lei nº 11.340/2006), analise as assertivas abaixo, assinalando V, se verdadeiras, ou F, se falsas.

- () O juiz assegurará à mulher em situação de violência doméstica e familiar, para preservar sua integridade física e psicológica, a manutenção do vínculo trabalhista, quando for necessário o afastamento do local de trabalho, por até seis meses.
- () Mesmo quando verificada a existência de risco atual ou iminente à vida ou à integridade física ou psicológica da mulher em situação de violência doméstica e familiar ou de seus dependentes, não há necessidade de afastamento do agressor do lar de forma imediata.
- () A conceituação de violência contra a mulher no âmbito da unidade doméstica, da família ou em qualquer relação íntima de afeto depende da demonstração de coabitação.

A ordem correta de preenchimento dos parênteses, de cima para baixo, é:

- A) V – V – F.
- B) V – F – F.
- C) F – F – V.
- D) V – V – V.
- E) F – F – F.

QUESTÃO 22 – Com base na Lei de Improbidade Administrativa (Lei nº 8.429/1992), assinale a alternativa correta.

- A) O mero exercício da função pública, sem comprovação de ato doloso com fim ilícito, afasta a responsabilidade por ato de improbidade administrativa.
- B) O ato de improbidade pode decorrer de conduta culposa.
- C) Os sócios, os cotistas, os diretores e os colaboradores de pessoa jurídica de direito privado respondem pelo ato de improbidade que venha a ser imputado à pessoa jurídica, independentemente de terem sido beneficiados pelo ato.
- D) A condenação pela prática de atos de improbidade administrativa que atentam contra os princípios da Administração Pública pode ensejar a suspensão dos direitos políticos do responsável, nos termos do Art. 12, inciso III.
- E) Apenas as pessoas físicas podem ser responsabilizadas por ato de improbidade administrativa.

QUESTÃO 23 – Com base na Constituição do Estado do Rio Grande do Sul, analise as assertivas abaixo:

- I. Deverá ser publicado no Diário Oficial do Estado as conclusões de todas as sindicâncias e auditorias instaladas em órgãos da administração direta e indireta.
- II. Os servidores públicos e empregados da administração direta e indireta, quando assumirem cargo eletivo público, poderão ser demitidos.
- III. O sindicato não pode descontar em folha de pagamento as mensalidades de seus associados.
- IV. Ao Estado e às entidades de sua administração indireta é vedado qualquer ato de discriminação sindical em relação a seus servidores e empregados, bem como influência nas respectivas organizações.

Quais estão corretas?

- A) Apenas I e IV.
- B) Apenas II e III.
- C) Apenas I, II e IV.
- D) Apenas II, III e IV.
- E) I, II, III e IV.

QUESTÃO 24 – Com base na Constituição Federal, analise as assertivas abaixo e assinale V, se verdadeiras, ou F, se falsas.

- () É plena a liberdade de associação para fins lícitos, até mesmo as de caráter paramilitar.
- () Ninguém será compelido a associar-se ou a permanecer associado.
- () A propriedade atenderá a sua função social.

A ordem correta de preenchimento dos parênteses, de cima para baixo, é:

- A) V – V – F.
- B) V – F – F.
- C) F – F – V.
- D) F – V – V.
- E) F – V – F.

QUESTÃO 25 – Conforme o Art. 17 da Constituição Federal, é livre a criação, fusão, incorporação e extinção de partidos políticos, resguardados a soberania nacional, o regime democrático, o pluripartidarismo, os direitos fundamentais da pessoa humana e observados os seguintes preceitos, EXCETO:

- A) Caráter Nacional.
- B) Proibição de recebimento de recursos financeiros de entidade ou governo estrangeiros.
- C) Proibição de subordinação de entidade ou governo estrangeiros.
- D) Funcionamento parlamentar de acordo com a lei.
- E) Prestação de contas à Justiça Federal.

MATEMÁTICA/RACIOCÍNIO LÓGICO

QUESTÃO 26 – A medida do lado x no triângulo retângulo indicado na imagem abaixo está apresentada no intervalo:

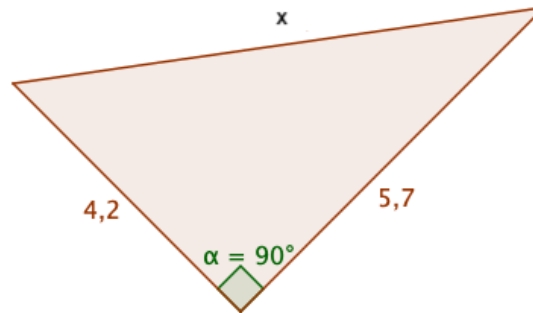

- A) $5 < x < 6$.
- B) $6 < x < 7$.
- C) $7 < x < 8$.
- D) $8 < x < 9$.
- E) $9 < x < 10$.

QUESTÃO 27 – A chefe de Luana indicou que em 2024 ela poderia ter um aumento de salário de 11%. Com esse possível aumento, o salário de Luana passaria a ser de R\$ 7.066,26. Entretanto, o aumento concedido foi de apenas 8%. Com o aumento de 8%, o salário de Luana passou a ser:

- A) R\$ 6.792,09.
- B) R\$ 6.814,62.
- C) R\$ 6.854,27.
- D) R\$ 6.857,28.
- E) R\$ 6.875,28.

QUESTÃO 28 – O lucro de produção e venda de uma determinada empresa é dado pela função $L(x) = -x^2 + 42x - 160$, em que $L(x)$ é o lucro obtido, em milhares de reais, após a produção e a venda de x unidades do item produzido. Isso posto, a quantidade de itens que a empresa deve produzir e vender para obter lucro máximo e o respectivo lucro máximo obtido são:

- A) 20 itens – R\$ 280.000,00.
- B) 21 itens – R\$ 281.000,00.
- C) 22 itens – R\$ 282.000,00.
- D) 281 itens – R\$ 21.000,00.
- E) 282 itens – R\$ 22.000,00.

QUESTÃO 29 – Sabendo que a proposição composta “Se Jorge é contador, então ele é tesoureiro” é uma sentença logicamente falsa, então é possível afirmar que é verdade que:

- A) Jorge não é contador e não é tesoureiro.
- B) Jorge não é contador ou é tesoureiro.
- C) Jorge é tesoureiro se, e somente se, é contador.
- D) Jorge é tesoureiro.
- E) Jorge é contador.

QUESTÃO 30 – Considere como conjunto universo da variável x o conjunto dos números naturais $\mathbb{N} = \{0,1,2,3,4,5, \dots\}$. Sobre esse conjunto e seus elementos, analise as assertivas abaixo:

- I. $\exists x \in \mathbb{N}$, tal que $x + 3 = 2$.
- II. $\forall x \in \mathbb{N}$, $2x + 1$ é ímpar.
- III. $\exists x \in \mathbb{N}$, tal que $x^2 - x - 56 = 0$.

Quais estão corretas?

- A) Apenas I e II.
- B) Apenas I e III.
- C) Apenas II e III.
- D) I, II e III.
- E) Nenhuma das alternativas anteriores está correta.

CONHECIMENTOS ESPECÍFICOS

QUESTÃO 31 – O trabalho das(os) psicólogas(os) na Política de Assistência Social cresceu e se expandiu a partir da implantação do Sistema Único de Assistência Social (SUAS). O Conselho Federal de Psicologia (CFP) produziu a “Nota Técnica com Parâmetros para atuação das(os) Profissionais de Psicologia no Âmbito do Sistema Único de Assistência Social (SUAS)”. Esse documento visa orientar as(os) profissionais de Psicologia de modo a potencializar sua intervenção junto às(aos) usuárias(os)/sujeitos de direitos, tendo em vista os entraves que favorecem a manutenção da situação de desigualdade brasileira. Em relação às orientações gerais da atuação da(o) psicóloga(o) no SUAS, analise as assertivas abaixo, assinalando V, se verdadeiras, ou F, se falsas.

- () As(os) psicólogas(os) poderão produzir documentos no âmbito de suas atuações nos serviços socioassistenciais, nas equipes de referência, e assinar conjuntamente com outras profissões quando se tratar de Relatórios Técnicos de Acompanhamento Sociofamiliar (Relatório para uso interno e uso externo do SUAS) e Relatório Técnico de Acompanhamento do Adolescente em Cumprimento de Medida Socioeducativa em Meio Aberto.
- () As(os) psicólogas(os) do SUAS não deverão realizar avaliações especializadas no campo da Psicologia que visem a realização de psicodiagnóstico.
- () As(os) psicólogas(os) do SUAS deverão produzir o parecer psicológico, haja vista que se trata de um documento fundamentado e resumido sobre uma questão focal do campo psicológico cujo resultado pode ser indicativo ou conclusivo.
- () As(os) psicólogas(os) do SUAS não atuarão no acompanhamento dos povos indígenas e quilombolas, pois existe uma nota técnica específica do SUS para a melhor intervenção diante das culturas, dos ritos e costumes ancestrais, crenças, saberes e fazeres e as formas de organização dos membros e grupos que ali vivem.

A ordem correta de preenchimento dos parênteses, de cima para baixo, é:

- A) V – F – F – V.
- B) V – V – F – F.
- C) V – F – V – F.
- D) F – V – F – V.
- E) F – V – V – V.

QUESTÃO 32 – O Serviço de Proteção e Atendimento Integral à Família (PAIF) é oferecido em todos os Centros de Referência da Assistência Social (CRAS) e tem como objetivo apoiar famílias, prevenindo a ruptura de laços, promovendo o acesso a direitos e contribuindo para a melhoria da qualidade de vida. De acordo com o PAIF, analise as afirmações abaixo:

1. A atuação da(o) psicóloga(o) pode ser realizada por meio da oferta de grupos, oficinas e ações comunitárias e desenvolvida em diversos espaços comunitários já existentes, como escolas, praças e ONGs.
2. A(o) psicóloga(o) pode oportunizar a verbalização de demandas que perpassam e interferem na vida dos usuários e famílias atendidas e, a partir disso, identificar possibilidades de encaminhamentos de demandas de forma coletiva ou através de atendimentos particularizados.
3. A(o) psicóloga(o) deve contribuir com atividades que devem ser planejadas e avaliadas com a participação das famílias usuárias, com organizações e movimentos comunitários e populares do território, visando a qualificação da oferta do serviço.
4. A(o) psicóloga(o) contribui de forma significativa no manejo das atividades coletivas, pois a Psicologia oferece conteúdos e técnicas para esse tipo de atividade.
5. A(o) psicóloga(o) deve atuar para além de encaminhamentos, através da perspectiva do atendimento integral, em rede e com compartilhamento de responsabilidades.

O resultado da somatória dos números correspondentes às afirmações correta é:

- A) 06.
- B) 10.
- C) 11.
- D) 13.
- E) 15.

QUESTÃO 33 – Segundo o Código de Ética Profissional do Psicólogo, as transgressões dos preceitos do Código constituem infração disciplinar com a aplicação de penalidades, na forma dos dispositivos legais ou regimentais. Qual das penalidades a seguir NÃO está prevista no Código de Ética?

- A) Censura confidencial em aviso reservado.
- B) Cassação do exercício profissional, *ad referendum* do CFP.
- C) Advertência.
- D) Multa.
- E) Suspensão do exercício profissional, por até 30 dias, *ad referendum* do CFP.

QUESTÃO 34 – Conforme o DSM-5, analise a seguinte assertiva:

- É um dos transtornos do neurodesenvolvimento prevalentes na infância. Caracteriza-se por déficits persistentes na comunicação social e na interação social em múltiplos contextos, incluindo déficits na reciprocidade social, em comportamentos não verbais de comunicação usados para interação social e em habilidades para desenvolver, manter e compreender relacionamentos. Além dos déficits na comunicação social, o diagnóstico requer a presença de padrões restritos e repetitivos de comportamento, interesses ou atividades.

Com base no DSM-5, essa é a definição de qual transtorno?

- A) Transtorno de Tourette.
- B) Transtorno da Fluência com Início na Infância.
- C) Transtorno do Espectro Autista.
- D) Mutismo Seletivo.
- E) Transtorno do Déficit de Atenção com Hiperatividade (TDHA).

QUESTÃO 35 – A _____ é um processo amplo que envolve a integração de informações provenientes de diversas fontes de informação, entre elas: testes psicológicos, entrevista, observações sistemáticas e _____. O(A) _____, por sua vez, diz respeito à aplicação dos testes psicológicos e obtenção de informações a partir dessa testagem.

Assinale a alternativa que preenche, correta e respectivamente, as lacunas do trecho acima.

- A) testagem psicológica – aplicação de questionários – avaliação psicológica
- B) avaliação psicológica – análise de documentos – testagem psicológica
- C) avaliação psicológica – análise de documentos – SATEPSI
- D) testagem psicológica – aplicação de testes não privativos – anamnese
- E) avaliação clínica – análise de documentos – anamnese

QUESTÃO 36 – Zona de Desenvolvimento Proximal (ZDP) é um conceito amplamente apropriado em práticas educativas. Na explicitação mais difundida, a ZDP é descrita como a distância entre o nível de desenvolvimento real, determinado pela capacidade de resolver tarefas de forma independente, e o nível de desenvolvimento potencial, determinado por desempenhos possíveis, com ajuda de adultos ou de colegas mais avançados ou mais experientes. Qual é o autor que originalmente formulou o conceito de ZDP?

- A) Lev Vygotsky.
- B) Jean Piaget.
- C) Burrhus Frederic Skinner.
- D) Alexander Luria.
- E) Edward Thorndike.

QUESTÃO 37 – Segundo Ana Magnólia Mendes (2007), a Psicodinâmica do Trabalho é uma abordagem científica e de extrema relevância para o mundo do trabalho. Sobre isso, analise as assertivas abaixo e assinale a alternativa correta.

- I. É objeto da Psicodinâmica do Trabalho o estudo das relações sobre dinâmicas entre organização do trabalho e processos de subjetivação que se manifestam nas vivências de prazer-sofrimento, nas estratégias de ação para mediar contradições da organização do trabalho, nas patologias sociais, na saúde e no adoecimento.
 - II. A Psicodinâmica do Trabalho é fruto do diálogo com a Filosofia, a Psicanálise, a Sociologia e a Ergonomia.
 - III. Atualmente, Psicodinâmica do Trabalho é sinônimo de Psicopatologia do Trabalho.
 - IV. A Psicodinâmica do Trabalho tem como base a Psicogênese do Trabalho, que se refere à história da aquisição de conhecimento e funções psicológicas de cada pessoa. Esse processo ocorre ao longo de todo o desenvolvimento, sendo abordado de forma individual.
- A) Todas as assertivas estão corretas.
B) Todas as assertivas estão incorretas.
C) Apenas a assertiva II está correta.
D) Apenas as assertivas I e II estão corretas.
E) Apenas as assertivas III e IV estão corretas.

QUESTÃO 38 – De acordo com Cordioli (2008), assinale a alternativa INCORRETA quanto aos conceitos e técnicas da terapia comportamental.

- A) A terapia comportamental utiliza na clínica os conhecimentos derivados das teorias da aprendizagem.
- B) A principal fonte teórica é o comportamento operante, cujos estudos iniciaram-se com Skinner.
- C) É uma prática de ajuda psicoterápica baseada na Ciência e na Filosofia, caracterizada por uma concepção naturalista e determinista do comportamento humano.
- D) Um dos conceitos utilizados é o comportamento operante de Skinner, em que as respostas podem ser extintas por eventos que as seguem imediatamente.
- E) Um dos conceitos utilizados é o condicionamento respondente: o reflexo condicionado de Pavlov prepara o organismo para reagir a um "ambiente ao qual apenas o indivíduo é exposto".

QUESTÃO 39 – Segundo a pesquisa "Saúde mental, adoecimentos e trabalho docente" (2023), a profissão docente, nos tempos atuais, requer a aplicação das competências profissionais, tendo em vista que o conhecimento e a sociedade se transformam a todo o momento. Sobre as formas de viver o trabalho e o adoecimento docente, analise as afirmações abaixo:

- 1. Há um reconhecimento de que os professores são fundamentais para o desenvolvimento da sociedade. Paradoxalmente, há uma precariedade nas condições de trabalho vivenciadas por esses profissionais.
- 2. O crescimento do adoecimento docente relacionado ao trabalho e ao sofrimento psíquico está relacionado à intensificação da jornada de trabalho e à desarticulação das políticas que legislam sobre o tema.
- 3. O exercício da docência apresenta potencial patogênico devido a vários elementos, como carga excessiva de trabalho, remuneração inadequada e falta de cooperação entre colegas.
- 4. O trabalho docente é preservado pelo sentido que o trabalho fornece e, assim, os trabalhadores são menos afetados pelas tensões cotidianas do trabalho. Os professores têm baixos índices de adoecimento relacionados à Síndrome de Burnout.

O resultado da somatória dos números correspondentes às afirmações corretas é:

- A) 01.
- B) 05.
- C) 06.
- D) 08.
- E) 10.

QUESTÃO 40 – Segundo Dalgalarrodo (2008), existem inúmeros critérios de normalidade que podem ser adotados em Psicopatologia. Analise o conceito abaixo:

- Mais do que uma visão estática, consideram-se os aspectos dinâmicos do desenvolvimento psicossocial, das desestruturações e das reestruturações ao longo do tempo, de crises, de mudanças próprias a certos períodos etários.

O conceito descrito acima define o critério de normalidade:

- A) Como bem-estar.
- B) Como ausência de doença.
- C) Funcional.
- D) Estatística.
- E) Como processo.