



PREFEITURA MUNICIPAL DE PARAIPABA – CE

SELEÇÃO PÚBLICA – EDITAL 002/2021

TÉCNICO EM SAÚDE BUCAL

NOME DO CANDIDATO: _____

RG: _____ ÓRGÃO EXPEDIDOR: _____

Nº DE INSCRIÇÃO

--	--	--	--	--	--	--	--

ASSINATURA: _____

LEIA COM ATENÇÃO E SIGA RIGOROSAMENTE ESTAS INSTRUÇÕES:

1. Este caderno contém 60 (sessenta) questões de múltipla escolha, numeradas de 1 (um) a 60 (sessenta).
2. Cada uma das questões apresenta um enunciado seguido de 5 (cinco) alternativas, das quais somente uma deve ser assinalada.
3. Examine se a prova está completa com a sequência numérica das questões, se há falhas ou imperfeições gráficas que causem dúvidas. Qualquer reclamação deverá ser feita durante os 20 minutos iniciais. Após esse tempo, qualquer reclamação será desconsiderada.
4. Depois de decorridas 2 (duas) horas do início da prova, será distribuído o cartão-resposta, o qual será o único documento válido para a correção. Ao recebê-lo, verifique se seu nome e seu número de inscrição estão corretos. Reclame imediatamente se houver discrepância.
5. A folha de respostas não pode ser dobrada, amassada, rasurada ou manchada. Exceto sua assinatura e data de nascimento, nada deve ser escrito ou registrado fora dos locais destinados às respostas. Tenha muita atenção ao marcar sua folha de respostas, pois não haverá substituição por erro do candidato. Marque sua resposta pintando completamente o espaço correspondente à alternativa de sua opção.

Ex.: A B C D E
6. A leitora de marcas não registrará as respostas em que houver falta de nitidez, uso de corretivo, marcação a lápis ou marcação de mais de uma letra. Não serão computadas questões não assinaladas.
7. Durante a prova, é proibido o intercâmbio e o empréstimo de material de qualquer natureza entre os candidatos. A tentativa de fraude, a indisciplina e o desrespeito às autoridades encarregadas dos trabalhos são faltas que implicarão a desclassificação do candidato.
8. Qualquer forma de comunicação entre candidatos implicará a eliminação de ambos do certame.
9. Não será permitido ao candidato, durante a realização das provas, portar armas, aparelhos eletrônicos de qualquer natureza, relógios, bolsas, livros, jornais e impressos em geral; bonés, chapéus, lenço de cabelo, bandanas etc.
10. É vedado o uso de telefone celular ou de qualquer outro meio de comunicação. O candidato que for flagrado portando aparelho celular ou qualquer outro meio de comunicação, durante o período de realização da prova, e/ou o aparelho celular tocar será sumariamente eliminado do certame.
11. Em caso de dúvida, durante a prova, levante o braço para solicitar atendimento da fiscalização. Jamais pergunte em voz alta.
12. Ao terminar a resolução da prova, entregue-a ao fiscal de sala juntamente com a **folha de respostas**. Não se esqueça de **assinar a folha de frequência**.
13. O candidato que permanecer na sala de provas, por mais de 3h30min, poderá levar consigo o caderno de provas, fornecido pela **ORGANIZADORA**.
14. As provas terão duração de 4 (quatro) horas com início às 14h e término às 18h. O candidato só poderá ausentar-se da sala depois de decorridas duas horas do início das provas.
15. Os **Gabaritos Preliminares das Provas Objetivas** serão divulgados 72 (setenta e duas) horas após a realização das mesmas.

RASCUNHO

CONHECIMENTOS GERAIS

Leia o texto a seguir para responder as questões de 1 a 3.

A RAPOSA E AS UVAS

Certa raposa esfaimada encontrou uma parreira carregadinha de lindos cachos maduros, coisa de fazer vir água à boca. Mas tão altos que nem pulando.

O matreiro bicho torceu o focinho.

- Estão verdes – murmurou.

– Uvas verdes, só

para cachorro.

E foi-se.

Nisto deu o vento e uma folha caiu.

A raposa ouvindo o barulhinho voltou depressa e pôs-se a farejar.

Quem desdenha quer comprar

(LOBATO, Monteiro. Fábulas, 31 ed. São Paulo, Brasiliense, 1982. P. 148).

1. O texto pode ser dividido em três partes relacionadas na coluna B. Relacione a Coluna A, possíveis títulos, a Coluna B.

Coluna A

- I. A raposa desdenha as uvas.
- II. A raposa encontra as uvas.
- III. A raposa volta às uvas.

Coluna B

- () Introdução.
 () Desenvolvimento.
 () Conclusão.

Marque a alternativa que contém a sequência CORRETA.

- a) I – III – II.
- b) II – III – I.
- c) I – II – III.
- d) II – I – III.
- e) III – II – I.

2. Leia a afirmativa a seguir

Movida por um sentimento de _____, a raposa, não conseguindo alcançar as uvas, disse que estavam verdes.

Marque a alternativa que completa corretamente a lacuna.

- a) desinteresse
- b) dúvida
- c) desilusão
- d) frustração
- e) raiva

3. Esse texto é do tipo narrativo e o gênero é um(a)

- a) Poema.
- b) Melodia.
- c) Crônica.
- d) Fábula.
- e) Conto.

Leia o texto a seguir para responder as questões de 4 a 7.

MACUNAÍMA

Então Macunaíma enxergou numa lapa bem no meio do rio uma cova cheia d'água.

E a cova era que-nem a marca dum pé-gigante. Abicaram. O herói depois de muitos gritos por causa do frio da água entrou na cova e se lavou inteirinho. Mas a água era encantada porque aquele buraco na lapa era marca do pezão do Sumé, do tempo em que andava pregando o evangelho de Jesus pra indiada brasileira. Quando o herói saiu do banho estava branco loiro e de olhos azuizinhos, água lavara o pretume dele. E ninguém não seria capaz mais de indicar nele um filho da tribo retinta dos Tapanhumas.

Nem bem Jiguê percebeu o milagre, se atirou na marca do pezão do Sumé. Porém, a água já estava muito suja da negrura do herói e por mais que Jiguê esfregasse feito maluco atirando água pra todos os lados só conseguiu ficar da cor do bronze novo.

(...)

– Olhe, mano Jiguê, branco você ficou não, porém pretume foi-se e antes fanhoso que sem nariz.

Maanape então é que foi se lavar, mas Jiguê esborrifara toda a água encantada pra fora da cova. Tinha só um bocado lá no fundo e Maanape conseguiu molhar só a palma dos pés e das mãos. Por isso ficou negro bem filho da tribo dos Tapanhumas. Só que as palmas das mãos e dos pés dele são vermelhas por terem se limpado na água santa.

(ANDRADE, Mário de. Macunaíma: o herói sem nenhum caráter - Vila Rica, 1992).

4. Alegoria é a exposição de um pensamento sob forma figurada. O texto lido é uma representação alegórica do(da)

- a) prova de São Tomé.
- b) tribo Tapanhumas.
- c) surgimento das raças.
- d) existência de heróis.
- e) índio.

5. Que reação de Macunaíma não condiz com o que se espera de um herói?

- a) O fato de mudar de cor.
- b) Seus muitos gritos por causa do frio da água.
- c) A mudança de cor em relação aos outros membros de sua tribo.
- d) O fato de ter sujado a água.
- e) O fato de ter sido o primeiro a entrar na água.

6. Segundo o texto, pode-se afirmar que

- a) o autor valoriza a razão e a lógica.
- b) é um texto dissertativo.
- c) o autor se vale de elementos mágicos e fantasiosos como a água encantada.
- d) o autor utiliza-se de linguagem formal, não fazendo uso de linguagem coloquial.
- e) trata-se de um texto escrito em versos.

7. Os três irmãos se diferenciam. Macunaíma é branco, Maanape é índio e Jiguê é negro. A frase que resume a lição que podemos tirar disso é:

- a) Todos os homens são irmãos, independentemente da raça, credo ou religião.
- b) Devemos amar uns aos outros.
- c) Cada um por si.
- d) Ninguém está feliz com o que é.
- e) Podemos ser felizes com muito pouco.

8. Assinale a alternativa CORRETA do plural de vice-prefeito.

- a) Vices-perfeitos.
- b) Vice-Prefeitos.
- c) Os vices perfeitos.
- d) Vice-prefeito.
- e) Vices-prefeito.

9. NÃO há dígrafo consonantal em

- a) chuva.
- b) galinha.
- c) grau.
- d) pássaro.
- e) pesquisas.

10. Há no vocábulo ALIENADINHO

- a) seis sílabas / um ditongo.
- b) um hiato / um dígrafo.
- c) um hiato / um ditongo.
- d) sete sílabas / dez fonemas.
- e) seis sílabas / onze fonemas.

11. Na frase: “O lápis é meu”, há um pronome

- a) interrogativo.
- b) demonstrativo.
- c) pessoal do caso reto.
- d) indefinido.
- e) possessivo.

12. Marque a alternativa em que a concordância verbal foi empregada de forma CORRETA.

- a) Obedeceram-se às ordens.
- b) Haviam vantagens para o índio no contato com o civilizado.
- c) Deve haverem limites justos.
- d) Há vários séculos as línguas indígenas têm sobrevivido.
- e) Fizeram dois anos de sua morte.

13. Leia a frase a seguir.

O _____ é uma palavra invariável que, fundamentalmente, modifica o verbo exprimindo uma circunstância de tempo, lugar, modo etc.

Marque a alternativa que completa a lacuna de maneira CORRETA.

- a) adjetivo
- b) adjunto adnominal
- c) advérbio
- d) aposto
- e) numeral

14. na frase “Noventa e sete por cento das espécies vivas (...)” observa-se que a palavra ‘espécie’ recebeu acento por conta de uma regra da Gramática Normativa. Marque a alternativa que apresenta a regra que justifica essa afirmação.

- a) As palavras paroxítonas terminadas em ditongo são acentuadas.
- b) Todas as palavras proparoxítonas são acentuadas.
- c) São acentuadas as palavras oxítonas terminadas em -a(s), -e(s), -o(s), -em e -ens.
- d) São acentuados os monossílabos tônicos terminados em -a(s), -e(s) e -o(s).
- e) Todas as palavras polissílabas são acentuadas.

15. Marque a alternativa que apresenta erro no emprego da vírgula.

- a) Pedro, o gerente do banco, ligou e deixou um recado.
- b) Fortaleza, 01 de novembro de 2021.
- c) Muito bom dia, Senhora!
- d) Ele recitava versos, discursos e trechos latinos.
- e) A menina estudava, o assunto.

16. Marque a alternativa em que foi feita a separação silábica correta na palavra “gimnosperma”.

- a) Gim-nos-per-ma.
- b) Gi-m-nos-per-ma.
- c) G-im-nos-per-ma.
- d) Gim-no-sper-ma.
- e) Gi-mnos-per-ma.

17. Um saco de salgadinho custa R\$ 5,60. Carlos comeu 2/7 desse pacote. A fração de salgadinho que sobrou custa

- a) R\$ 4,00.
- b) R\$ 3,50.
- c) R\$ 4,50.
- d) R\$ 1,60.
- e) R\$ 2,80.

18. Ao arrumar lápis em 5 caixas, um lojista colocou 115 lápis em cada caixa e sobraram 25 lápis. Ao todo, ele tinha para arrumar

- a) 575 lápis.
- b) 600 lápis.
- c) 650 lápis.
- d) 550 lápis.
- e) 150 lápis.

19. De um percurso de 945 km, um caminhoneiro percorre 118.125 metros por dia.

Ele concluirá todo percurso em

- a) 6 dias.
- b) 7 dias.
- c) 8 dias.
- d) 9 dias.
- e) 10 dias.

20. Tenho R\$ 370,00. Se eu der R\$ 45,00 para meu irmão, ficaremos com a mesma quantia. A quantia que ele tem é

- a) R\$ 240,00.
- b) R\$ 250,00.
- c) R\$ 260,00.
- d) R\$ 270,00.
- e) R\$ 280,00.

21. Dividir o número 100 por 0,04 é o mesmo que multiplicá-lo por

- a) 25.
- b) 30.
- c) 50.
- d) 60.
- e) 100.

22. Um número x é somado com 15 e o resultado é multiplicado por 9, obtendo-se 189. Para tanto, x deve ser igual a

- a) 4.
- b) 3.
- c) 8.
- d) 1.
- e) 6.

23. Os preços das lojas A e B para um certo produto estão na razão de 7 para 6. Se a diferença entre os dois preços é de R\$ 180,00, então o preço menor é igual a

- a) R\$860,00.
- b) R\$960,00.
- c) R\$ 980,00.
- d) R\$ 1.080,00.
- e) R\$ 1.120,00.

24. Meu relógio atrasou 12 minutos em 48 horas. Continuando nesse ritmo, em duas semanas meu relógio terá atrasado

- a) 02h34min.
- b) 01h48min.
- c) 02h55min.
- d) 01h124min.
- e) 01h53min.

25. Em um dia de trânsito livre, consigo percorrer 15 km em, aproximadamente, 15 minutos. Mantendo as mesmas condições de trânsito, em 1 hora e 30 minutos irei percorrer, aproximadamente,

- 90 km.
- 130 km.
- 75 km.
- 100 km.
- 50 km.

26. Tenho uma dívida que paguei com atraso e sofri um acréscimo de 10% sobre seu valor inicial. O valor da conta inicial e da multa juntos foi de R\$1.650,00. Portanto paguei uma multa de

- R\$15,00.
- R\$1500,00.
- R\$150,00.
- R\$139,00.
- R\$150,50.

27. Um produto de R\$ 100,00 sofre se um acréscimo de 10% e, depois de uma semana, ele teve um desconto de 10%. Seu novo preço é de

- R\$ 100,00.
- R\$ 110,00.
- R\$ 99,00.
- R\$ 101,00.
- R\$ 90,00.

28. Se um certo capital produziu um montante de R\$2.240,00 ao final de quatro meses à taxa de juro simples de 120% a.a., pode-se dizer que este capital rendeu um total de juros igual a

- R\$ 810,00.
- R\$ 620,00.
- R\$ 930,00.
- R\$ 740,00.
- R\$ 640,00.

29. Após milhares de cancelamentos no fim de semana do feriado, as companhias aéreas continuaram a reduzir voos na segunda-feira (27/12/21) em meio ao aumento dos casos da variante do Coronavírus, Ômicron, e do mau tempo no inverno. Na tarde de segunda-feira, 2.831 voos com partida programada foram cancelados, de acordo com dados do site de rastreamento de voos FlightAware.

(Fonte: www.businessinsider.com)

Sobre a Ômicron, é INCORRETO afirmar que:

- A Ômicron foi identificada pela primeira vez na Arábia Saudita.
- Os cientistas reconheceram a Ômicron pela primeira vez graças à sua combinação distinta de mais de 50 mutações.
- A variante Ômicron foi identificada em muitos países.
- O risco de reinfecção com a Ômicron é maior do que com outras variantes, segundo pesquisadores.
- Pesquisadores britânicos descobriram que muitas pessoas infectadas com o Ômicron já haviam sobrevivido à Covid.

30. O presidente do Tribunal Superior Eleitoral (TSE) Luís Roberto Barroso participou de uma coletiva de imprensa nesta segunda (13/12/2021) para divulgação dos novos modelos de urnas eletrônicas que serão utilizados nas eleições de 2022.

(Fonte: www.cnnbrasil.com.br)

Sobre as novidades para o processo eleitoral de 2022, assinale a alternativa CORRETA.

- Enquanto uma pessoa vota, outra poderá ser identificada pelo mesário, aumentando a velocidade com que é feita a votação e diminuindo filas.

- Apesar das novas modificações na urna eletrônica, ainda não é possível afirmar que a votação eletrônica será segura.
- Não houve alteração no processador da nova urna eletrônica, dessa forma, não haverá uma maior agilidade na votação.
- Todas as urnas eletrônicas serão substituídas por esse novo modelo para as eleições de 2022.
- Como as urnas eletrônicas entram em rede, é impossível afirmar que seus dados não serão alterados.

31. A Medida Provisória (MP) que traz alterações ao Programa Universidade para Todos (Prouni), publicada pelo presidente Jair Bolsonaro no Diário Oficial desta terça-feira (07/12/21), muda algumas regras referentes ao programa que concede bolsas de estudo integrais e parciais em faculdades particulares.

(Fonte: www.cnnbrasil.com.br)

A principal mudança nesse programa foi

- O Prouni irá abranger somente alunos que cursaram o ensino médio em instituições públicas.
- O percentual de pretos, pardos ou indígenas e pessoas com deficiência será considerado em conjunto, e não mais de forma isolada.
- O programa só aceitará os alunos mediante a apresentação dos documentos que comprovem a renda familiar.
- Alunos que cursaram o ensino médio em instituições privadas com bolsas parciais passaram a ter acesso ao Prouni.
- Só poderá se inscrever no programa, os alunos que tenham participado do último Enem e obtido no mínimo 450 pontos na média das notas do exame, e nota superior a zero na redação.

32. As fortes chuvas que têm atingido o sul e o extremo sul da Bahia já afetaram quase 70 mil pessoas e deixaram cerca de 3,7 mil desabrigados, segundo divulgou neste domingo (12) o Corpo de Bombeiros Militar da Bahia.

(Fonte: g1.globo.com)

Sobre se esse acontecimento, analise as afirmativas a seguir.

- As enchentes no sul baiano e no norte de Minas foram provocadas por um ciclone extratropical formado na costa sul do país.
- Moradores têm narrado e registrado a água destruindo casas, estradas e pontes. Segundo o governo baiano, estradas foram interditadas, barragens, rompidas e diversas pontes destruídas.
- Parte do patrimônio local foi apagado do mapa, todas as antigas igrejas foram totalmente destruídas e o histórico edifício do tribunal da Justiça foi seriamente danificado.
- Segundo a Defesa Civil muitas cidades e pessoas foram impactadas pelas chuvas, em maior ou menor intensidade.

Marque a opção que indica as afirmativas CORRETAS.

- II – III – IV.
- I – II – IV.
- I – II – III.
- I – III – IV.
- I – II – III – IV.

33. Pela primeira vez na história, uma nave espacial "tocou" o Sol, ou seja, entrou na camada externa da atmosfera solar, conhecida como corona, anunciou a Nasa nesta terça-feira (14/12/21). Durante o mergulho, a sonda Parker Solar Probe coletou amostras de partículas e campos magnéticos.

(Fonte: g1.globo.com)

Considerando esta reportagem, assinale a alternativa INCORRETA

- Vento solar é um fluxo contínuo de partículas energéticas emitidas pela corona solar que pode afetar as atividades na Terra, desde os satélites até as telecomunicações.
- Este marco nos proporciona uma compreensão mais profunda da evolução do nosso Sol e de seus impactos em nosso sistema solar.
- Apesar do sol ser uma estrela, o que descobrimos e aprendermos sobre ela não poderá ser usado para as demais estrelas do universo.
- O Sol não tem uma superfície sólida como a Terra, mas tem uma atmosfera superaquecida, feita de material solar ligado a ele pela gravidade e forças magnéticas.
- A atmosfera do sol é mais quente do que sua superfície.

34. As ilhas paradisíacas estão perdendo suas conchas. O oceanógrafo Vassen Kauppaymuthoo diz que o número de conchas na ilha diminuiu 60% nas últimas três décadas.

(Fonte: g1.globo.com)

Considerando esta afirmação, assinale a alternativa que indica a causa dessa diminuição.

- Coleta excessiva de conchas nas praias.
- Alta da temperatura da água do mar.
- Aumento de dióxido de carbono na atmosfera, que gera a acidificação do oceano.
- Destruição da camada de ozônio.
- Atividades econômicas, como pesca predatória e turismo.

35. O uso de cigarros eletrônicos em ambientes públicos ou privados foi proibido no Ceará a partir da Lei nº 17.760 sancionada pelo governador Camilo Santana. A norma entrou em vigor no último dia 12 de novembro quando foi publicada no Diário Oficial do Estado (DOE).

(Fonte: diariodonordeste.verdesmares.com.br)

Sobre os cigarros eletrônicos, analise as afirmativas.

- O uso do cigarro eletrônico pode aumentar os riscos de contaminação pelo Coronavírus.
- Por ter uma aparência mais moderna e não gerar o odor característico do cigarro tradicional, o dispositivo eletrônico passou a ser, em parte, socialmente aceito em diversos ambientes, sendo consumido principalmente por jovens.
- Ao contrário do cigarro tradicional, o cigarro eletrônico não apresenta nicotina, substâncias cancerígenas nem aditivos tóxicos.
- Os cigarros eletrônicos são responsáveis por causar doenças respiratórias e pulmonares, como a insuficiência respiratória aguda grave, enfisema pulmonar, doenças cardiovasculares, dermatites e câncer.

Assinale a alternativa que indica a(s) afirmativa(s) correta(s)

- II – IV.
- I – II – III.
- II – III.
- I – II – IV.
- I – II – III – IV.

36. Dentre muitos acontecimentos, o ano de 2021 também foi marcado por denúncias de racismo no comércio no Brasil. Pouco antes de findar, mais um caso chocou a população: um homem negro foi retirado do banheiro do Shopping da Bahia, em Salvador, após ser acusado de furtar uma mochila que comprou na loja Zara, no último dia 28/12/21. São relatos de situações, em sua maioria, em que os vendedores de lojas confundem clientes negros com bandidos.

(Fonte: g1.globo.com)

Sobre o racismo no Brasil, assinale a alternativa INCORRETA

- Havia uma relação harmônica entre senhores e escravos durante o período colonial, e que continua até hoje na sociedade brasileira.
- Racismo é uma forma de preconceito, pois é feito um julgamento sobre outrem por conta de características físicas ou étnicas.
- Quando norteada por juízo de valor negativo, pode gerar situações de exclusão social e mesmo de intolerância, aversão e violência.
- O Brasil foi o maior território escravista do hemisfério ocidental, foi o último a extinguir o tráfico negreiro e também o último a abolir a escravidão.
- No Brasil, o racismo é considerado um crime imprescritível e inafiançável.

37. O Senado Federal aprovou, nesta quinta-feira (02/12/21), a Medida Provisória (MP) 1061/2021 que cria o Auxílio Brasil. A MP havia sido enviada pelo governo em agosto e já tinha sido aprovada, com alterações, pela Câmara dos Deputados no último dia 25.

(Fonte: agenciabrasil.etc.com.br)

Sobre o Auxílio Brasil, analise as afirmativas abaixo

- O programa Auxílio Brasil substitui o Bolsa Família.
- O Auxílio Brasil deve ter pagamento de parcelas com valor médio de R\$ 400.
- O programa prevê três tipos de benefícios: o Benefício Primeira Infância, o Benefício Composição Familiar, e o Benefício de Superação da Extrema Pobreza.
- Assim como era feito com o Bolsa Família as inscrições para o Auxílio Brasil devem continuar pelo Cadastro Único (CadÚnico) para programas sociais do Governo Federal.

Está(ão) correta(s) a(s) afirmativa(s)

- I – II.
- I – III.
- II – III – IV.
- I – III – IV.
- I – II – III – IV.

38. Os microplásticos, poluentes presentes até no Everest, no Ártico ou no meio do oceano, são transportados entre continentes por ventos de altitude, segundo um estudo publicado nesta terça-feira (21/12/21) na revista Nature Communications. Os pesquisadores estão cada vez mais preocupados com esses resíduos de poucos milímetros e que vêm, por exemplo, de embalagens ou da lavagem de roupas.

(Fonte: noticias.uol.com.br)

Sobre os microplásticos, assinale a alternativa INCORRETA.

- Os microplásticos são minúsculos detritos plásticos oriundos da fragmentação de plásticos maiores.
- A ingestão de microplásticos por animais aquáticos pode levá-los à asfixia, leva a lesões em órgãos internos e ao bloqueio do trato gastrointestinal.
- Os microplásticos são incapazes de causar efeitos tóxicos nas células dos seres vivos marinhos que ingerem essas partículas.
- Por conta do seu tamanho, os microplásticos apresentam uma grande capacidade de absorção de compostos de alta toxicidade.
- O problema da poluição do plástico está ficando cada vez maior, prejudicando e adoecendo milhões de espécies de todos os tipos em nosso planeta, incluindo humanos.

39. Leia o texto a seguir:

“O governo anunciou que começaria a pagar o Auxílio Brasil em novembro de 2021 e no dia 11 o presidente Jair Bolsonaro editou um decreto que prevê que todas as famílias atendidas pelo Bolsa Família seriam migradas para o novo benefício automaticamente. Importante para viabilizar o pagamento do novo auxílio, a Proposta de Emenda à Constituição (PEC) dos Precatórios foi aprovada em primeiro turno pela Câmara dos Deputados no dia 4. De lá, a PEC seguiu para o Senado e no dia 17 de dezembro de 2021, a Caixa começou o pagamento do Auxílio Brasil”.

<https://agenciabrasil.ebc.com.br/geral/noticia/2021-12/retrospectiva-2021-confira-principais-noticias-de-novembro>

O valor do novo auxílio é de

- R\$ 200,00.
- R\$ 300,00.
- R\$ 400,00.
- R\$ 500,00.
- R\$ 600,00.

40. Os cientistas estão alertando sobre mudanças dramáticas em uma das maiores geleiras da Antártida, potencialmente nos próximos cinco a 10 anos. Eles dizem que uma seção flutuante na frente da geleira Thwaites que até agora esteve relativamente estável poderia "quebrar como o para-brisa de um carro". Pesquisadores dos Estados Unidos e do Reino Unido estão atualmente envolvidos em um intenso programa de estudos em Thwaites por causa de sua taxa de derretimento. Ela já está despejando 50 bilhões de toneladas de gelo no oceano a cada ano.

(Fonte: www.bbc.com)

São consequências da elevação do nível do mar as relacionadas a seguir. Assinale a afirmativa INCORRETA.

- Desaparecimento de pequenas ilhas.
- Resfriamento das águas do mar.
- Inundações recorrentes da infraestrutura urbana.
- Mudança dos padrões regionais de chuvas.
- Destruição dos ecossistemas litorâneos.

CONHECIMENTOS ESPECÍFICOS

41. As políticas públicas de saúde do Brasil sofreram diversas modificações ao longo dos anos, também em função de contextos políticos, econômicos e sociais. Sobre esse histórico, analise as afirmativas a seguir.

- Somente com a Proclamação da República, em 1889, as práticas de saúde em nível nacional tiveram início. Oswaldo Cruz e Carlos Chagas que estiveram à frente da Diretoria Geral de Saúde Pública (DGSP), implementaram um modelo sanitário visando eliminar epidemias urbanas e a criação de um novo Código de Saúde Pública.
- O Estado brasileiro teve sua primeira intervenção em 1923, com a Lei Elói Chaves através do INAMPS, que assegurava aos trabalhadores e empresas assistência médica, medicamentos, aposentadoria e pensões.
- O grande marco da VIII Conferência Nacional de Saúde foi a criação do Sistema Único Descentralizado de Saúde (SUDS), que, posteriormente, se tornou Sistema Único de Saúde (SUS) além de ter consolidado as ideias da Reforma Sanitária.
- A saúde ganhou espaço a partir de então com a Constituição Federal de 1988 que criou o SUS rompendo, dessa forma, com o modelo de saúde que era dominado pelo sistema previdenciário.

Assinale a alternativa que apresenta as afirmativas CORRETAS.

- I – II.
- II – III.
- III – IV.
- I – II – IV.
- I – III – IV.

42. O Isolamento Absoluto é uma técnica extremamente eficaz para se realizar o tratamento odontológico, pois evita contato com os fluidos orais, facilita a visão do campo operatório e evita acidentes de ingestão de materiais odontológicos. Assinale a alternativa CORRETA na indicação dos grampos de isolamento. Grampo

- 211: indicados para molares.
- 206: indicados para incisivos e caninos.
- W8A: indicados para molares parcialmente erupcionados.
- 200: indicados para pré-molares.
- 207: indicados para caninos.

43. Leia o texto a seguir sobre odontogênese.

“O desenvolvimento dos dentes ocorre por interação entre _____ e _____ passando por 5 diferentes fases: botão, capuz, campânula, coroa e raiz. Nas fases de botão e capuz, o evento mais evidente é a proliferação celular, que proporciona o aumento do número de células do epitélio (que está invaginando) quanto do ectomesênquima (que se condensa abaixo do epitélio). A partir da fase de campânula inicia a morfogênese e a _____. Na fase de campânula, o epitélio _____ adquire o formato do futuro dente e inicia a diferenciação de ameloblastos e odontoblastos. Na fase de coroa, inicia a amelogênese e a dentinogênese (secreção de matriz de esmalte e dentina). E na fase de raiz, ocorre a diferenciação dos cementoblastos (que formarão o cimento), fibroblastos (que formarão o ligamento periodontal) e dos osteoblastos (que formarão o osso alveolar).”

Assinale a alternativa que preenche CORRETA e respectivamente as lacunas.

- conjuntivo – epitélio – osteogênese – interno
- epitélio – conjuntivo – osteólise – externo
- conjuntivo – ectomesênquima – citodiferenciação – externo
- epitélio – ectomesênquima – citodiferenciação – interno
- ectomesênquima – conjuntivo – proliferação – interno

44. Com a procura por procedimentos clínicos mais rápidos e fáceis, um material restaurador tem adquirido espaço no mercado, a classe dos compósitos Bulk Fill. Assinale a alternativa que apresenta a definição correta desse material restaurador. São resinas

- à base de metacrilato com tempo de trabalho reduzido, com inserções de incrementos até 6mm, ao contrário das resinas convencionais.
- fluidas, também chamadas de resinas flow, sendo altamente viscosas e indicadas para cavidades profundas.
- nanohíbridas de fácil polimento, indicadas para superfície incisal dos dentes anteriores.
- indiretas, utilizadas em laboratórios para confecção de onlay/inlay cerômeros.
- compostas submicrométricas e unicromáticas que espelham a cor do dente, apresentando o efeito camaleão.

45. Observe a radiografia a seguir.

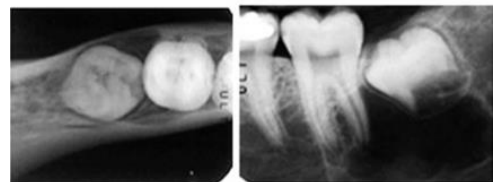

Qual das alternativas a seguir descreve o nome da técnica utilizada na imagem de radiografia, para a localização, vestibulo-lingual de terceiros molares inclusos? É a técnica

- de Clark.
- de Miller-Winter.
- Oclusal.
- de Parma.
- Interproximal.

46. O artigo 14 da Lei 8.080/90 trata da criação das Comissões Permanentes de Integração. Sobre esse tema, assinale a alternativa CORRETA.

- a) Essas comissões têm por finalidade propor prioridades, métodos e estratégias para a formação e educação continuada dos recursos humanos do SUS, na esfera correspondente, assim como em relação à pesquisa e à cooperação técnica entre essas instituições.
- b) O Conselho Nacional de Secretários de Saúde (CONASEMS) é uma entidade representativa de todas as secretarias municipais do Brasil.
- c) O Conselho de Secretarias Municipais de Saúde (CONASS) é uma entidade que representa todos os secretários estaduais de saúde do Brasil.
- d) As Comissões Intergestores Bipartite e Tripartite não pertencem às comissões permanentes de integração por se tratarem de âmbito nacional.
- e) O Conselho Nacional de Secretarias Estaduais (CONASES) pertencem às comissões que tratam dos assuntos de regionalização e hierarquização assistencial.

47. Muitos pacientes acreditam que a perda dentária ocorre somente devido a presença de cárie e desconhecem a doença periodontal que pode ter início a partir da gengivite. Sobre esta doença, assinale a alternativa CORRETA.

- a) Ocorre exclusivamente devido a presença de tártaro que gera sinais de inflamação na gengiva, como eritema e sangramento.
- b) É caracterizada pela perda de todo o epitélio juncional, causando o aspecto de "dente amolecido".
- c) Além de ser causada por toxinas da placa bacteriana, a gengivite também ocorre em pH ácido dos fluidos bucais.
- d) No estágio inicial de inflamação, o tratamento da gengivite é feito com raspagem supragengival para retirada de tártaros.
- e) É o estágio inicial da inflamação da gengiva e a mais fácil de ser tratada, causada diretamente pela placa bacteriana - uma película viscosa e incolor que se forma, de maneira constante, nos dentes e na gengiva. Se a placa não for removida pela escovação e uso de fio dental diários, ela produz toxinas (ácidos) que irritam a mucosa da gengiva.

48. O sistema dental, no ser humano, pode ser classificado como plexodonte, heterodonte e difiodonte. Sobre essas classificações, analise as afirmativas a seguir.

- I. Plexodonte é assim chamado devido à complexidade da morfologia da dentição humana.
- II. Heterodonte é devido à classificação dos dentes em grupos dentais com funções específicas determinadas pela forma como, grupo dos incisivos, caninos, pré-molares e molares.
- III. Difiodonte por apresentar durante a sua existência duas dentições denominadas decídua e permanente.

Assinale a opção que indica a(s) afirmativa(s) CORRETA(S).

- a) I.
- b) II.
- c) III.
- d) I – II.
- e) I – II – III.

49. O ligamento periodontal é um tecido conjuntivo frouxo interposto entre os dois constituintes mineralizados do periodonto de sustentação (cimento e osso alveolar), estabelecendo, desta maneira, a articulação entre o dente e seu respectivo alvéolo. Sobre esse tema, assinale a alternativa CORRETA.

- a) As células mais abundantes do ligamento periodontal são os odontoblastos, além de poucos cementoblastos e odontoclastos.
- b) Os principais constituintes da matriz extracelular do ligamento periodontal são as fibras musculares.
- c) Constitui um tipo de articulação fibrosa chamada gonfose.

- d) As fibras colágenas são denominadas de acordo com o movimento que realizam no dente: horizontais, oblíquas e apicais.
- e) O feixe vâsculo-nervoso faz parte do ligamento periodontal.

50. Leia o texto a seguir.

“É um material bastante eficaz para a confecção de coroas provisórias por apresentar boa estabilidade de cor, praticidade técnica, precisão de proporção, pouco ou nenhum odor, baixa reação exotérmica, boa adaptação marginal, resistência e estética favorável. São fabricados a partir de monômeros dimetacrilatos, altamente reticulados que tendem a ser mais frágeis que os PMMA, além de possuírem cargas que fornecem qualidades semelhantes às resinas compostas, mas que podem variar de tamanho ou geometria, alterando as propriedades de sua matriz polimérica.”

A que tipo de resina de material se refere esse texto?

- a) Composta.
- b) Acrílica.
- c) Autopolimerizável.
- d) Bisacrílica.
- e) Fotopolimerizável.

51. “Os percentuais de investimento financeiro que os Municípios, Estados e a União devem aplicar anualmente no SUS são, no mínimo, 15% da arrecadação dos impostos em ações e serviços públicos de saúde cabendo aos Estados 12%. Já na União, o montante aplicado deve corresponder ao valor empenhado no exercício financeiro anterior, acrescido do percentual relativo à variação do Produto Interno Bruto (PIB) do ano antecedente ao da lei orçamentária anual.” Que lei define esse tipo de percentual que trata dos investimentos das esferas do SUS?

- a) Lei Elói Chaves de 1923.
- b) Lei Complementar 141/12 de 13 de janeiro de 2012.
- c) Lei 8.080/90 de 19 de setembro de 1990.
- d) Decreto 7.508/11 de 28 de junho de 2011.
- e) Lei 8.689/93 de 27 de julho de 1993.

52. Durante o procedimento de reposição dos tecidos na ferida cirúrgica de terceiros molares removidos, o porta-agulha é um instrumento que facilita o processo de união desses tecidos por meio da sutura. Assinale a alternativa que apresenta o nome CORRETO desse instrumento a seguir. Porta-agulha

- a) Mayo.
- b) Mathieu.
- c) Castroviejo.
- d) Mosquito.
- e) Kelly.



53. De acordo com a notação dentária da Federação Odontológica Mundial - FDI, assinale a alternativa CORRETA que descreve a posição do dente 75 na arcada dentária.

- a) Segundo molar decíduo inferior esquerdo.
- b) Primeiro molar decíduo inferior direito.
- c) Segundo molar decíduo superior esquerdo.
- d) Primeiro molar decíduo superior direito.
- e) Segundo molar decíduo inferior direito.

54. Durante o exame clínico, o cirurgião-dentista diagnosticou uma suspeita de lesão cariada nas regiões mesial e distal do dente 14. Diante dessa suspeita, solicitou ao técnico em saúde bucal - TSB - uma película radiográfica para confirmação de diagnóstico. Assinale a alternativa que apresenta a radiografia indicada para este tipo de diagnóstico.

- a) Radiografia oclusal.
- b) Radiografia panorâmica.
- c) Ortopantografia.

- d) Radiografia interproximal.
- e) Radiografia de Parma.

55. A seção IV do capítulo III da Lei Complementar 141 de 13 de janeiro de 2012 trata da movimentação dos recursos do Estado para os Municípios. Sobre esse tema, assinale a alternativa CORRETA.

- a) O rateio dos recursos do Estado para os Municípios se dará de acordo, apenas, com a dimensão demográfica.
- b) Os Planos Estaduais de Saúde receberão do Secretário Estadual de Saúde toda a metodologia de alocação dos recursos estaduais aos Municípios.
- c) O Poder Judiciário manterá o respectivo Conselho de Saúde e o Tribunal de Contas informado sobre o montante de recursos previsto para transferência do Estado para os Municípios.
- d) O Estado e os Municípios não podem estabelecer consórcios ou outras formas legais de cooperativismo para a realização de serviços de saúde na regionalização.
- e) A divisão dos recursos do Estado para os Municípios baseia-se nas dimensões epidemiológica, demográfica, socioeconômica e espacial e a capacidade de oferta de ações e de serviços de saúde, observada a necessidade de reduzir as desigualdades regionais.

56. Leia o texto a seguir.

Na clínica odontológica, a infecção _____, que é a transmissão de microrganismos de pessoa a pessoa (paciente-profissional, paciente-paciente e profissional-profissional) através de contaminação aérea, de objetos ou instrumentos contaminados é dada através de 3 veículos (sangue, saliva e instrumental contaminado) e 2 vias de contaminação: inalação (spray de aerossol das turbinas) e inoculação (perfurocortantes).

Marque a opção que preenche corretamente a lacuna.

- a) cruzada
- b) acidental
- c) fúngica
- d) bacteriana
- e) viral

57. Assinale a alternativa que apresenta somente fórceps para exodontia de molares superiores e inferiores.

- a) 150 – 16 – 17.
- b) 151 – 16 – 17.
- c) 01 – 16 – 17.
- d) 18R – 18L – 17.
- e) 18L – 18R – 151.

58. Os textos a seguir referem-se a algumas formas de aplicações do flúor. Analise-os

“Normalmente o _____ é aplicado em torno de 1 a 5 minutos e já pode ser finalizado, possibilitando o paciente a fechar a boca caso queira, pois o material endurece de maneira rápida quando entra em contato com a saliva. Esse endurecimento é um processo que forma uma camada que envolve e protege a superfície do dente.”

“A aplicação do _____ pode ser feita por meio de _____ ajustável(is) para que o flúor entre em íntimo contato com a superfície dentária. Essa aplicação é feita apenas por ASB, TSB ou o cirurgião-dentista.”

“_____ é considerado um dos métodos mais racionais de prevenção das cáries, pois alia a remoção do biofilme dental à exposição constante ao flúor.”

Assinale a alternativa que preenche as lacunas CORRETA e respectivamente.

- a) bochecho com flúor – gel com flúor – rolete de algodão – Verniz fluoretado
- b) gel com flúor – verniz fluoretado – microbrush – Bochecho com flúor
- c) verniz fluoretado – flúor em gel – moldeiras – Dentífrício fluoretado
- d) dentífrício fluoretado – bochecho com flúor – rolete de algodão – Verniz fluoretado
- e) verniz fluoretado – bochecho com flúor – copo descartável – Dentífrício fluoretado

59. A Lei 11.889 de 24 de dezembro de 2008 regulamenta o exercício da profissão de TSB. Sobre esse tema, assinale a alternativa CORRETA.

- a) O valor da anuidade devida ao Conselho Regional de Odontologia pelo TSB não deve ultrapassar 1/10 daquele cobrado pelo cirurgião-dentista.
- b) Compete ao TSB realizar remoção de sutura sob a supervisão direta do cirurgião-dentista.
- c) Compete ao TSB realizar qualquer preparo cavitário, desde que tenha experiência, com supervisão indireta do cirurgião-dentista.
- d) É permitida ao TSB, a divulgação e propaganda de seus serviços em revistas de especialidades odontológicas.
- e) Todas as atividades extraclínicas realizadas pelo TSB devem ter supervisão direta do cirurgião-dentista.

60. De acordo com o Decreto 7.508/11, qual a definição de Região de Saúde?

- a) Espaço geográfico contínuo constituído por agrupamentos de Municípios limítrofes, delimitado a partir de identidades culturais, econômicas e sociais e de redes de comunicação e infraestrutura de transportes compartilhados, com a finalidade de integrar a organização, o planejamento e a execução de ações e serviços de saúde.
- b) Instância de pactuação consensual entre os entes federativos para definição das regras da gestão compartilhada do SUS.
- c) Descrição geográfica da distribuição de recursos humanos e de ações e serviços de saúde ofertados pelo SUS e pela iniciativa privada, considerando-se a capacidade instalada existente, os investimentos e o desempenho aferido a partir dos indicadores de saúde do sistema.
- d) Documento que estabelece: critérios para o diagnóstico da doença ou do agravo à saúde; o tratamento preconizado, com os medicamentos e demais produtos apropriados, quando couber; as posologias recomendadas; os mecanismos de controle clínico; e o acompanhamento e a verificação dos resultados terapêuticos a serem seguidos pelos gestores do SUS.
- e) Conjunto de ações e serviços de saúde articulados em níveis de complexidade crescente com a finalidade de garantir a integralidade da assistência à saúde.