

**AVANÇASP**

**Rio CLARO**  
AMOR PELA CIDADE

Fundação Municipal  
de Saúde



FUNDAÇÃO MUNICIPAL DE SAÚDE DE  
RIO CLARO/SP

**CONCURSO PÚBLICO**  
**EDITAL Nº 02/2023**

# CIRURGIÃO DENTISTA BUCO MAXILO FACIAL

## Leia atentamente as instruções abaixo

### 1. PROVA E FOLHA DE RESPOSTAS

Além deste Caderno de Prova, contendo 50 (cinquenta) questões objetivas, você receberá do Fiscal de Sala:

- 01 (uma) Folha de Respostas destinada às respostas das questões objetivas. Confira se seus dados estão corretos.

### 2. TEMPO

- 03 (três) horas é o tempo disponível para realização da prova, já incluído o tempo para marcação da Folha de Respostas da prova objetiva;

- **01 (uma) hora** após o início da prova é possível, retirar-se da sala levando o caderno de prova;

### 3. INFORMAÇÕES GERAIS

- As questões objetivas têm 05 (cinco) alternativas de resposta (A, B, C, D, E) e somente **uma** delas está correta;
- Verifique se seu caderno está completo, sem repetição de questões ou falhas. Caso contrário, informe imediatamente o Fiscal da Sala, para que sejam tomadas as devidas providências;
- Confira seus dados pessoais na Folha de Respostas, especialmente nome, número de inscrição e documento de identidade e leia atentamente as instruções para preenchimento;
- O preenchimento das respostas da prova objetiva é de sua responsabilidade e não será permitida a troca de Folha de Respostas em caso de erro de marcação pelo candidato;

- Marque, na folha de respostas, com caneta de tinta azul ou preta, a letra correspondente à alternativa que você escolheu.

- Reserve tempo suficiente para o preenchimento de suas respostas. Para fins de avaliação, serão levadas em consideração apenas as marcações realizadas na Folha de Respostas da prova objetiva, não sendo permitido anotar informações relativas às respostas em qualquer outro meio que não seja o caderno de prova;

- Ao se retirar, entregue a Folha de Respostas preenchida e assinada ao Fiscal de Sala.

#### SERÁ ELIMINADO do presente certame o candidato que:

- a) for surpreendido, durante as provas, em qualquer tipo de comunicação com outro candidato;
- b) portar ou usar, qualquer tipo de aparelho eletrônico (calculadoras, bips/pagers, câmeras fotográficas, filmadoras, telefones celulares, smartphones, tablets, relógios, walkmans, MP3 players, fones de ouvido, agendas eletrônicas, notebooks, palmtops ou qualquer outro tipo de computador portátil, receptores ou gravadores) seja na sala de prova, sanitários, pátios ou qualquer outra dependência do local de prova;
- c) se ausentar da sala em que se realizam as provas levando consigo o Caderno de Questões e/ou a Folha de Respostas;
- d) se recusar a entregar a Folha de Respostas, quando terminar o tempo estabelecido;
- e) não assinar a Lista de Presença e/ou a Folha de Respostas.

CADERNO DE QUESTÕES

PROVA OBJETIVA

## LÍNGUA PORTUGUESA

## TEXTO

## Caso de divórcio (I)

O divórcio é necessário. Todos conhecem dezenas de casos que convenceriam até um arcebispo. Eu mesmo conheço meia dúzia. Vou contar uns três ou quatro. O nome dele é Morgadinho. Baixo, retaco, careca precoce. Você conhece o tipo. No carnaval se fantasia de legionário romano e no futebol de praia dá pau que não é fácil. Frequenta o clube e foi lá que conheceu sua mulher, mais alta do que ele, morena, linda, as unhas do pé pintadas de roxo. Na noite de núpcias, ele lhe declarou.

— Se você algum dia me enganar, eu te esgoelo.

— Ora, Morgadinho...

Ela se chama Fátima Araci. Ou é Mara Sirlei? Não, Fátima Araci. Não é que ela não goste do Morgadinho, é que nunca prestou muita atenção no marido. Na cerimônia do casamento já dava para notar. O olhar dela passava dois centímetros acima da careca do Morgadinho. Ela estava maravilhada com o próprio casamento e o Morgadinho era um simples acessório daquele dia inesquecível. Como um castiçal ou um coroinha. No álbum de fotografias do casamento que ela guardou junto com a grinalda, há esta constatação terrível: o Morgadinho não aparece. Aparece o coroinha mas não aparece o Morgadinho. Um ou dois meses depois do casamento, o Morgadinho sugeriu que ela lhe desse um apelido. Um nome secreto, carinhoso, para ser usado na intimidade, algo que os unisse ainda mais, sei lá. Ela prometeu que ia pensar no assunto. O Morgadinho insistiu.

— Eu te chamo de Fafá e você me chama de qualquer coisa.

— Vamos ver.

Uma semana depois, Morgadinho voltou ao assunto.

— Já pensaste num apelido para mim, Fafá?

— Ainda não.

Três semanas depois, ele mesmo deu um palpite.

— Quem sabe Momo?

— Não.

— Gagá? Fofura? — Tomou coragem e, rindo meio sem jeito, arriscou:

— Tigre?

Ela nem riu. Pediu que ele tivesse paciência. Estava lendo o Sétimo Céu. Tinha tempo. O Morgadinho não desistiu. Às vezes, chegava em casa com uma novidade.

— Que tal este: “Barrilzinho”?

— Não gosto.

Outra vez, os dois estavam passando por um quintal e ouviram uma criança chamando um cachorro.

— Pitoco. Vem, Pitoco.

Morgadinho virou-se para a mulher, cheio de esperança, mas ela fez que não com a cabeça. Finalmente (passava um ano do casamento e nada de apelido), Morgadinho perdeu a paciência. Estavam os dois na cama. Ela pintava as unhas do pé.

— Você não me ama.

— Ora, Morgadinho...

— Até hoje não pensou num apelido para mim.

— Está bem, sabe o que tu és? Um xaropão. Taí teu apelido. Xaropão.

O Morgadinho já tinha enfrentado várias levaras de policiais a tapa. Uma vez desmontara um bar depois de um mal-entendido e saíra para a rua dando cadeiradas em meio mundo. Homens, mulheres e crianças. Mas naquela noite virou-se para o lado e chorou no travesseiro. Aí a mulher, com cuidado para não estragar o esmalte, chegou perto do seu ouvido e disse, rindo:

— Xaropãozinho... — Rindo. Rindo!

Luís Fernando Verissimo. *Ed Mort – todas as histórias*. 1ª Ed. São Paulo: Objetiva, 2011.

**QUESTÃO 01**

No texto Caso de divórcio (I), o humor é desencadeado por uma situação em que não há reciprocidade aparente entre um casal, em relação ao uso de apelidos carinhosos. Depois de diversas cobranças, a esposa dá o apelido ao marido de ‘Xaropão’. No entanto, há uma quebra de expectativa quando:

- (A) Morgadinho se chateia e chora no travesseiro.
- (B) a esposa acrescenta à palavra o diminutivo, que remete a um apelido carinhoso.
- (C) Morgadinho enfrenta policiais.
- (D) a esposa simplesmente o ignora para não estragar o esmalte.
- (E) Morgadinho sai para a rua dando cadeiradas em todo mundo.

**QUESTÃO 02**

O uso da palavra “xarope” retratado no texto exprime um sentido:

- (A) figurativo, de pessoa que causa aborrecimento.
- (B) literal, de líquido medicamentoso utilizado para fins terapêuticos.
- (C) literal, de líquido doce e concentrado utilizado para fins culinários.
- (D) figurativo, de pessoa pouco inteligente.
- (E) figurativo, de líquido alcoólico, como aguardente.

**QUESTÃO 03**

Considere as seguintes sentenças, retiradas do texto:

- I. “No carnaval se fantasia de legionário romano e no futebol de praia dá pau que não é fácil.”
- II. “— Se você algum dia me enganar, eu te esgoelo.”

Nas sentenças dadas, a palavra “se” atua, respectivamente, como:

- (A) pronome reflexivo e conjunção integrante.
- (B) conjunção integrante e conjunção condicional.
- (C) pronome reflexivo e conjunção condicional.
- (D) pronome reflexivo e pronome reflexivo.
- (E) conjunção integrante e conjunção integrante.

**QUESTÃO 04**

Considere as palavras I. fofura e II. barrilzinho, que ocorrem no texto. As palavras dadas apresentam marcas que indicam tipos de processos de formação. Assinale a alternativa que classifica corretamente os elementos -ura e -inho, que ocorrem respectivamente nas palavras I e II, e o tipo de processo ao qual esses elementos são relacionados.

- (A) elementos mórficos de composição por aglutinação.
- (B) elementos mórficos de composição por justaposição.
- (C) prefixos de derivação.
- (D) sufixos de derivação.
- (E) morfemas de flexão de número.

**QUESTÃO 05**

Considere o seguinte excerto: “Uma vez desmontara um bar depois de um mal-entendido e saíra para a rua dando cadeiradas em meio mundo.” Neste contexto, os verbos ‘desmontara’, ‘saíra’ e ‘dando’ apresentam, respectivamente, as conjugações:

- (A) pretérito mais-que-perfeito do modo indicativo, pretérito mais-que-perfeito do modo indicativo e gerúndio.
- (B) pretérito imperfeito do modo indicativo, pretérito mais-que-perfeito do modo indicativo e gerúndio.
- (C) pretérito mais-que-perfeito do modo indicativo, pretérito perfeito do modo indicativo e gerúndio.
- (D) pretérito mais-que-perfeito do modo indicativo, pretérito mais-que-perfeito do modo indicativo e imperativo.
- (E) pretérito perfeito do modo indicativo, pretérito perfeito do modo indicativo e particípio.

**QUESTÃO 06**

Considere as seguintes sentenças, retiradas do texto:

- I. “Mas naquela noite virou-se para o lado e chorou no travesseiro.”
- II. “Você não me ama.”

Nas sentenças dadas, a colocação pronominal ocorre, respectivamente, como:

- (A) mesóclise e próclise.
- (B) mesóclise e ênclise.
- (C) próclise e ênclise.
- (D) ênclise e ênclise.
- (E) ênclise e próclise.

**QUESTÃO 07**

Considere as seguintes sentenças, retiradas do texto:

- I. “Todos conhecem dezenas de casos que convenceriam até um arcebispo.”
- II. “Na noite de núpcias, ele lhe declarou.”
- III. “Taí teu apelido. Xaropão.”

As sentenças dadas apresentam diferentes tipos de pronomes. Ocorre pronome indefinido apenas em:

- (A) I.
- (B) II.
- (C) III.
- (D) I e II.
- (E) II e III.

**QUESTÃO 08**

Assinale a alternativa em que todas as palavras são proparoxítonas.

- (A) prato, enfermo, colocação.
- (B) aviso, diáspora, gentil.
- (C) abrasivo, lápis, pé.
- (D) cântico, sábado, cinéfilo.
- (E) rito, efêmero, fugaz.

**QUESTÃO 09**

Considere as seguintes sentenças:

- I. Mesmo que tenhamos feito as pazes, nada será como antes.
- II. Ela se deu bem na prova, embora não tenha estudado.
- III. Apesar dos momentos ruins, este ano foi cheio de realizações.

Nas sentenças dadas, as orações subordinadas que apresentam as expressões “mesmo que”, “embora” e “apesar de” exprimem o mesmo sentido. Este sentido é:

- (A) condicional.
- (B) adversativo.
- (C) causal.
- (D) temporal.
- (E) concessivo.

**QUESTÃO 10**

Assinale a alternativa que apresenta a sentença correta em relação ao emprego da crase.

- (A) Diga àquela aluna que não teremos aula amanhã.  
 (B) Já conversamos quanto à isso.  
 (C) A empresa comunicou que não haverá doações à asilos neste ano.  
 (D) Fazer tudo isso à que custo?  
 (E) Esta máquina funciona à vapor.

**MATEMÁTICA E RACIOCÍNIO LÓGICO****QUESTÃO 11**

Uma loja de materiais de construções vai fazer uma entrega de areia num caminhão que comporta no máximo  $5 \text{ m}^3$  de volume de material. Sabendo-se que cada  $\text{m}^3$  de areia pesa 1,5 tonelada, quantas toneladas de areia serão utilizadas para preencher 80% da capacidade do caminhão?

- (A) 7,5 toneladas.  
 (B) 7,0 toneladas.  
 (C) 6,0 toneladas.  
 (D) 5,5 toneladas.  
 (E) 5,0 toneladas.

**QUESTÃO 12**

Um acionista investiu R\$50.000,00 num investimento a juro simples rendendo R\$ 1.000,00 todo mês. Qual a taxa de juros anual do investimento?

- (A) 2%.  
 (B) 12%.  
 (C) 15%.  
 (D) 20%.  
 (E) 24%.

**QUESTÃO 13**

Uma folha de papel em formato de triângulo equilátero de lado  $a$  é cortada ao longo de uma das suas medianas, conforme a figura.

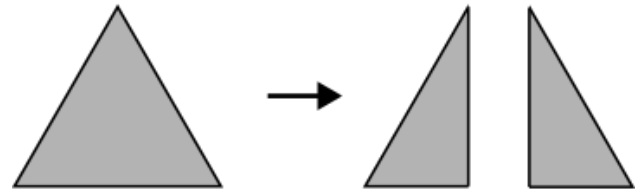

Indique o perímetro de cada um dos triângulos formados após o corte:

- (A)  $\frac{a\sqrt{3}}{2}$ .  
 (B)  $\frac{a}{4}(3 + \sqrt{3})$ .  
 (C)  $3a$ .  
 (D)  $\frac{3a}{2}$ .  
 (E)  $\frac{a}{2}(3 + \sqrt{3})$ .

**QUESTÃO 14**

Uma unidade muito comum utilizada na astronomia para medir a distância entre astros é a unidade ‘ano-luz’. Que corresponde à distância percorrida pela luz em um ano. Sabendo-se que a velocidade da luz é tal que ela percorre aproximadamente 300 milhões de metros a cada segundo, qual o equivalente de 1 ano-luz em quilômetros, assumindo esta velocidade? Considere 1 ano com aproximadamente 31,5 milhões de segundos, e indique o número mais próximo:

- (A) 95 trilhões.  
 (B) 9.5 trilhões.  
 (C) 950 bilhões.  
 (D) 95 bilhões.  
 (E) 9.5 bilhões.

**QUESTÃO 15**

A tabela abaixo mostra o resultado da pontuação de uma competição de tiro ao alvo entre 3 competidores de países diferentes. Cada jogador tem 5 tentativas. A cada tentativa ele obtém uma determinada quantidade de pontos. Após as 5 tentativas, sua pontuação final é a média das pontuações das 5 tentativas. Ganha quem tiver a maior média final.

|             | BRA | EUA | CHI |
|-------------|-----|-----|-----|
| Tentativa 1 | 80  | 90  | 60  |
| Tentativa 2 | 60  | 80  | 65  |
| Tentativa 3 | 80  | 50  | 60  |
| Tentativa 4 | 90  | 55  | 80  |
| Tentativa 5 | 40  | 90  | 90  |

Sabendo que os pontos são sempre múltiplos de 5, quantos pontos a mais o competidor do BRA deveria ter tirado na Tentativa 5 para que ganhasse a competição?

- (A) 5.
- (B) 10.
- (C) 15.
- (D) 20.
- (E) 25.

**QUESTÃO 16**

Uma sorveteria possui uma máquina de sorvetes que produz 20 litros de sorvete por hora. Para atender à demanda do verão, eles decidem comprar outra máquina mais moderna que agora produz 40 litros por hora. Porém, devido a um problema no resfriamento, cada máquina está perdendo 10% da sua produção por hora. Nessas condições, quantas horas serão necessárias para fabricar 810 litros de sorvete utilizando ambas as máquinas?

- (A) 15 horas.
- (B) 16 horas.
- (C) 17 horas.
- (D) 18 horas.
- (E) 19 horas.

**QUESTÃO 17**

Um caminhão-cegonha é um caminhão utilizado para transportar outros carros de pequeno porte. Uma empresa de locação de carros precisa transportar 60 carros do Tipo A, 40 carros do tipo B e 100 carros do tipo C num caminhão-cegonha, que tem capacidade máxima de 10 carros por viagem. Em todas as viagens, o caminhão deve levar sempre  $x$  carros do tipo A,  $y$  carros do tipo B e  $z$  carros do tipo C. Qual deve ser o valor de  $z$  para que o caminhão dê o mínimo de viagens possível?

- (A) 1.
- (B) 2.
- (C) 3.
- (D) 4.
- (E) 5.

**QUESTÃO 18**

Observe as seguintes sequências figurais:

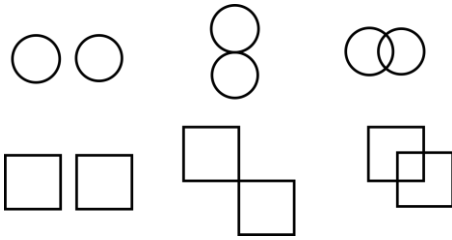

De acordo com as correspondências abaixo, indique as possíveis sequências que seguem a mesma lógica:

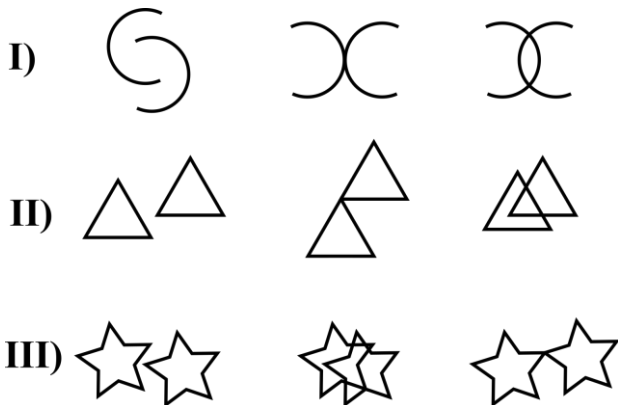

- (A) Somente I.
- (B) I e II.
- (C) I e III.
- (D) II e III.
- (E) I, II e III.

**QUESTÃO 19**

No diagrama lógico abaixo, o retângulo maior representa todos os profissionais. O quadrado representa todos os pedreiros, o círculo representa todos os encanadores e o triângulo representa todos os eletricitas:

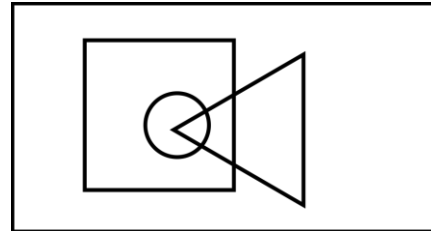

Em seguida, observe as seguintes afirmativas:

- I - Há pedreiros que também são eletricitas;
- II – Todo encanador também é eletricitista;
- III - Todo encanador também é pedreiro;
- IV – Não há eletricitas que também são encanadores.

Com base no diagrama, as afirmativas corretas são:

- (A) Somente I.
- (B) I e II.
- (C) I e III.
- (D) II, III e IV.
- (E) III e IV.

**QUESTÃO 20**

Uma estudante escreve 4 folhas a cada dia que estuda. Ela usa cadernos de 98 folhas limpas, e termina de usar o caderno quando ele tem menos de 4 folhas disponíveis (limpas) para o seu uso. Sabendo que ela estuda somente em dias úteis, quantos cadernos ela precisará durante um ano, considerando que o ano tem 251 dias úteis.

- (A) 8.
- (B) 9.
- (C) 10.
- (D) 11.
- (E) 12.

**NOÇÕES DE INFORMÁTICA  
QUESTÃO 21**

Em se tratando de MS-Windows 7, assinale a alternativa que apresenta o atalho para abrir o menu Iniciar:

- (A) Ctrl + R.
- (B) Ctrl + Esc.
- (C) Ctrl + V.
- (D) Ctrl + W.
- (E) Caps + U.

**QUESTÃO 22**

Sobre a função “responder” no MS-Outlook 2016, é possível afirmar:

- (A) O texto original do remetente não será mantido.
- (B) Ao clicar em "Responder", o Outlook abrirá uma nova janela de composição de e-mail com o endereço de e-mail do remetente já preenchido no campo "Para:".
- (C) O anexo será mantido na mensagem.
- (D) O campo “Assunto” não será preenchido automaticamente.
- (E) O campo “Para” deverá ser preenchido.

**QUESTÃO 23**

O Microsoft Outlook é principalmente uma ferramenta de comunicação e gerenciamento de informações pessoais, e muitas tarefas específicas exigem software dedicado para serem realizadas com eficiência. São funções do MS-Outlook 2016, EXCETO:

- (A) Enviar e Receber E-mails.
- (B) Desenvolvimento de Software.
- (C) Agendar Compromissos e Reuniões.
- (D) Gerenciar Contatos.
- (E) Arquivar E-mails e Organizar Pastas.

**QUESTÃO 24**

Roberto trabalha em um escritório de contabilidade, e precisa entregar uma Nota Fiscal que está em arquivo PDF para o seu cliente, para isso, ele deve:

- (A) Digitalizar o documento, que envolve a conversão de uma cópia física em um formato digital, geralmente um arquivo PDF, imagem ou texto.
- (B) Digitalizar o documento, que envolve a conversão de uma cópia digital em um formato físico.
- (C) Imprimir o documento, que envolve a criação de uma cópia física em papel ou outro meio impresso.
- (D) Imprimir o documento, que envolve a conversão de uma cópia física em um formato digital, geralmente um arquivo PDF, imagem ou texto.
- (E) Digitalizar o documento, que envolve a criação de uma cópia física em papel ou outro meio impresso.



**QUESTÃO 25**

Leia o trecho abaixo e assinale a alternativa que complete corretamente a lacuna:

O \_\_\_\_\_ é um serviço de armazenamento em nuvem que permite aos usuários armazenar, sincronizar e compartilhar arquivos e documentos online. Ele oferece a capacidade de acessar seus arquivos a partir de qualquer dispositivo com conexão à internet e facilita a colaboração em documentos compartilhados.

- (A) Microsoft OneDrive.
- (B) Microsoft Excel.
- (C) Microsoft OneNote.
- (D) Microsoft Outlook.
- (E) Microsoft Word.

**CONHECIMENTOS ESPECÍFICOS****QUESTÃO 26**

Analise os itens a seguir de acordo a Lei nº 8.080/1990. Assinale a alternativa correta.

I - Entende-se por saúde bucal o conjunto articulado de ações, em todos os níveis de complexidade, que visem a garantir promoção, prevenção, recuperação e reabilitação odontológica, individual e coletiva, inseridas no contexto da integralidade da atenção à saúde.

II - As ações e serviços de saúde, executados pelo Sistema Único de Saúde (SUS), seja indiretamente ou mediante participação complementar da iniciativa privada, serão organizados de forma municipal e hierarquizada em níveis de complexidade decrescente.

- (A) A asserção I é uma proposição falsa, e a II é uma proposição verdadeira.
- (B) As asserções I e II são proposições verdadeiras, e a II é um complemento da I.
- (C) A asserção I é uma proposição verdadeira, e a II é uma proposição falsa.
- (D) As asserções I e II são proposições falsas.
- (E) As asserções I e II são proposições verdadeiras, mas a II não é um complemento da I.

**QUESTÃO 27**

De acordo com o Decreto Federal nº 7.508/2011. Considera-se, **Rede de Atenção à Saúde**:

- (A) espaço geográfico contínuo constituído por agrupamentos de Municípios limítrofes, delimitado a partir de identidades culturais, econômicas e sociais.
- (B) serviços de atendimento inicial à saúde do usuário no SUS.
- (C) instâncias de pactuação consensual entre os entes federativos para definição das regras da gestão compartilhada do SUS.
- (D) conjunto de ações e serviços de saúde articulados em níveis de complexidade crescente, com a finalidade de garantir a integralidade da assistência à saúde.
- (E) serviços de saúde específicos para o atendimento da pessoa que, em razão de agravo ou de situação laboral, necessita de atendimento especial.

**QUESTÃO 28**

De acordo com a Lei Federal 8.142/1990. assinale a alternativa correta. Os recursos do Fundo Nacional de Saúde (FNS) serão alocados como:

- (A) despesas de custeio e de capital do Ministério da Saúde, seus órgãos e entidades, da administração direta e indireta.
- (B) investimentos não previstos em lei orçamentária, de iniciativa do Poder Legislativo e aprovados pelo Presidente da República.
- (C) investimentos previstos no Plano anual do Ministério da Saúde.
- (D) cobertura das ações e serviços de saúde a serem implementados pelos, Estados e Distrito Federal, exceto Municípios.
- (E) investimentos previstos no Plano Trienal do Ministério da Saúde.

**QUESTÃO 29**

Analise os itens a seguir de acordo com a Constituição da República Federativa do Brasil e assinale a alternativa correta.

I – A seguridade social será financiada pelo estado de forma indireta, e pela sociedade de forma direta, mediante recursos provenientes dos orçamentos dos Estados, e Distrito Federal.

II – A seguridade social compreende um conjunto integrado de ações de iniciativa dos Poderes Públicos e da sociedade, destinadas a assegurar os direitos relativos à saúde, à previdência e à assistência social.

(A) A asserção I é uma proposição falsa, e a II é uma proposição verdadeira.

(B) As asserções I e II são proposições verdadeiras, e a II é um complemento da I.

(C) A asserção I é uma proposição verdadeira, e a II é uma proposição falsa.

(D) As asserções I e II são proposições falsas.

(E) As asserções I e II são proposições verdadeiras, mas a II não é um complemento da I.

**QUESTÃO 30**

De acordo com o Decreto Federal nº 7.508/2011. Assinale a alternativa incorreta.

Para ser instituída, a Região de Saúde deve conter, no mínimo, ações e serviços de:

(A) atenção primária.

(B) urgência e emergência.

(C) atenção psicossocial.

(D) atenção ambulatorial especializada e hospitalar.

(E) vigilância em Educação.

**QUESTÃO 31**

O dente humano é constituído por: esmalte e dentina na sua parte coronária e dentina e cimento na parte radicular, além da polpa que ocupa a região central do dente. O espaço ocupado pela polpa no interior do dente é denominado de:

(A) Divertículo.

(B) Teto da câmara pulpar

(C) Soalho da câmara pulpar

(D) Sistema central de canais

(E) Cavidade pulpar

**QUESTÃO 32**

O amálgama é formado quando o mercúrio líquido é misturado a uma liga metálica composta basicamente por prata, estanho e cobre. Nessa reação de cristalização são formadas 3 fases. A fase menos resistente e mais propensa a corrosão é:

(A) gama-2

(B) gama

(C) gama-1

(D) fase Eta

(E) fase nana

**QUESTÃO 33**

O método radiográfico simples e exato que pode ser realizado na localização de estruturas de posição desconhecida na mandíbula, onde é possível obter duas radiografias que se complementam, uma radiografia periapical e uma oclusal total, é denominado de:

(A) Método de Miller-Winter

(B) Método de Donavan

(C) Método de Parma

(D) Método de Clarck

(E) Método de Paralaxe

**QUESTÃO 34**

A \_\_\_\_\_ é definida como a capacidade de absorver luz ultravioleta de um determinado comprimento de onda e em resposta emitir luz visível com comprimento de onda azulada.

- (A) O palescência
- (B) Transparência
- (C) Fluorescência
- (D) Metamerismo
- (E) Translucidez

**QUESTÃO 35**

O fenômeno de extravasamento de muco no assoalho bucal e que pode também acometer glândulas salivares maiores em geral sublinguais é denominado (a):

- (A) Anquilose
- (B) Mucocele
- (C) Leucoplasia
- (D) Rânula
- (E) Granuloma

**QUESTÃO 36**

Estudando-se a evolução do crânio, a partir do nascimento, observa-se que, no feto de termo, há evidente predomínio da porção cerebral sobre a facial pois esta representa menos do que a metade da altura total do crânio, enquanto no adulto essa proporção é inversa.

Do nascimento aos dois anos de idade, o peso do encéfalo triplica, o que implica o mesmo grau de desenvolvimento do neurocrânio que o contém. Esse crescimento é exagerado e precoce do neurocrânio passa a ocorrer com menos rapidez dos:

- (A) Três aos dezoito anos.
- (B) Cinco aos vinte anos.
- (C) Três aos vinte anos.
- (D) Cinco aos vinte anos.
- (E) Seis aos vinte e cinco anos.

**QUESTÃO 37**

De um modo geral podemos dizer que a sequência eruptiva dos dentes decíduos é a seguinte:

- (A) Incisivo central inferior – Primeiros molares – Incisivo lateral superior – Incisivo lateral inferior – Incisivo central superior – Caninos – Segundos molares.
- (B) Primeiros molares – Incisivo central superior – Incisivo lateral superior – Incisivo lateral inferior – Incisivo central inferior – Caninos – Segundos molares.
- (C) Incisivo central inferior – Incisivo central superior – Incisivo lateral superior – Incisivo lateral inferior – Primeiros molares – Caninos – Segundos molares.
- (D) Incisivo lateral inferior – Incisivo central superior – Incisivo lateral superior – Incisivo central inferior – Primeiros molares – Segundos molares - Caninos.
- (E) Incisivo central superior – Incisivo central inferior – Incisivo lateral superior – Incisivo lateral inferior – Primeiros molares – Caninos – Segundos molares.

**QUESTÃO 38**

Das diversas classificações para as máis oclusões, um autor sugere um modo de classificar o mau posicionamento dental de forma individualizada, isto é, o autor utiliza um nome, que define a alteração do dente em relação à sua posição normal. Assim, é acrescentado o sufixo “versão” ao termo indicativo da direção do desvio – Mesioversão, Axiversão, Giroversão dentre outras.

O autor dessa classificação é :

- (A) Moyers.
- (B) Magitot.
- (C) Angle.
- (D) Black.
- (E) Lisher.

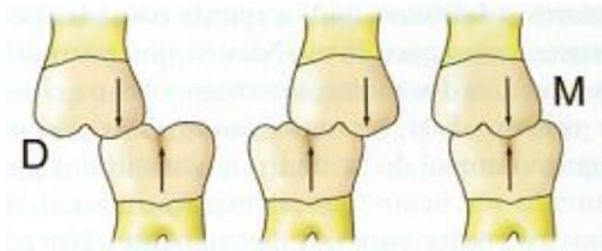
**QUESTÃO 39**

123

O desenho esquemático acima demonstra relações entre primeiro molar superior e inferior em oclusão central.

Segundo a classificação de Angle a alternativa que descreve corretamente 1, 2 e 3, é:

- (A) 1 - Classe III de Angle, 2 – Classe I de Angle e 3 – Classe II de Angle.
- (B) 1 - Classe I de Angle, 2 – Classe II de Angle e 3 – Classe III de Angle.
- (C) 1 - Classe II de Angle, 2 – Classe I de Angle e 3 – Classe III de Angle.
- (D) 1 - Classe II de Angle, 2 – Classe III de Angle e 3 – Classe I de Angle.
- (E) 1 - Classe III de Angle, 2 – Classe II de Angle e 3 – Classe I de Angle.

**QUESTÃO 40**

Análise de caráter tridimensional, visual e morfológica, possibilitando uma visão de características da forma dos arcos dentários e posicionamento das unidades dentárias nos diferentes tipos de má oclusão. Importante ferramenta para confirmação diagnóstica e diagnóstico diferencial.

O tipo de análise que melhor descreve a descrição acima é:

- (A) Análise de fotografias frontal e perfil
- (B) Análise Padrão USP
- (C) Análise Cefalométrica de McNamara
- (D) Análise dos modelos
- (E) Análise de tomografia lateral da face

**QUESTÃO 41**

Diagnóstico é, pois, a fase do ato clínico que permite determinar a natureza do problema. Reveste-se da mais alta importância, uma vez que conduz à indicação do tratamento adequado.

Moyers distingue e define com precisão os termos:

- 1 Exame de rotina
- 2 Diagnóstico
- 3 Classificação
- 4 Plano de tratamento
- 5 Tratamento.

Abaixo segue a descrição de cada termo.

( ) é a estratégia utilizada para solucionar o problema da deformidade detectada;

( ) é o procedimento que permite obter dados iniciais para formulação do diagnóstico;

( ) é o agrupamento de casos clínicos com características similares;

( ) momento em que a estratégia é traduzida em termos biomecânicos, prescrevendo-se uma mecanoterapia específica;

( ) é o estudo e a interpretação de dados relativos a um problema clínico, com o propósito de determinar a presença ou ausência de anormalidade.

Marque a alternativa da sequência que associa corretamente o termo à sua descrição.

- (A) 4 – 1 – 3 – 5 – 2.
- (B) 4 – 1 – 5 – 3 – 2.
- (C) 5 – 4 – 3 – 1 – 2.
- (D) 3 – 1 – 4 – 5 – 2.
- (E) 4 – 2 – 3 – 5 – 1.

**QUESTÃO 42**

São características clínicas clássicas do paciente com respiração predominantemente oral exceto:

- (A) Face longa e mordida aberta anterior.
- (B) Palato ogival, arcos maxilares atrésicos.
- (C) Hipertrofias das tonsilas faringeanas e palatinas e das conchas nasais e mordida cruzada posterior
- (D) Olheiras e desvios de septo.
- (E) Padrão III, relação molar classe III.

**QUESTÃO 43**

São passos essenciais na preparação ortodôntica pré cirurgica:

- I - Alinhar os arcos individualmente.
  - II - Conseguir a compatibilidade dos arcos ou dos segmentos dos arcos.
  - III - Acentuar a deformidade do paciente para alcançar as relações oclusais necessárias quando os componentes esqueléticos forem apropriadamente posicionados na cirurgia.
  - IV - Estabelecer posições anteroposteriores e verticais apropriadas dos incisivos.
- Marque a alternativa que contem as opções corretas:
- (A) As opções I, II, III e IV estão corretas.
  - (B) As opções I, III e IV estão corretas.
  - (C) As opções II, III e IV estão corretas.
  - (D) As opções I, II e IV estão corretas.
  - (E) Apenas a opção I está correta.

**QUESTÃO 44**

Para uma movimentação previsível, uma força precisa ser aplicada na direção desejada, com magnitude adequada e na posição correta. Existe somente um ponto no dente em que a força pode ser aplicada, movimentando-o na direção da força sem incliná-lo ou girá-lo. Esse ponto recebe a designação de:

- (A) Centro de resistência (CR) ou (Cres).
- (B) Proporção momento/força (M/F).
- (C) Centro de rotação (Crot).
- (D) Unidade reativa (Ureat)
- (E) Centro de ativação (Cati).

**QUESTÃO 45**

Considere a seguinte situação:

Paciente de 24 anos, compareceu ao consultório do ortodontista para tratamento com queixa principal relacionada a estética (falta de queixo) e com questionamentos a respeito da possibilidade de evidenciar mais o perfil. No exame clínico a paciente apresentava saúde dos tecidos periodontais e ATMs e alguns traços com incompetência labial, tensionamento dos músculos orbiculares e do mento ao selar os lábios.

Frente ao caso apresentado seria indicado o tratamento cirúrgico envolvendo os procedimentos de :

- (A) Expansão maxilar com cirurgia multisegmentada da maxila.
- (B) Avanço da mandíbula e mentoplastia de avanço
- (C) Avanço da maxila com rotação anti-horária e recuo mandibular.
- (D) Recuo da mandíbula e mentoplastia de avanço.
- (E) Avanço e reposição inferior da maxila e mentoplastia.

**QUESTÃO 46**

O Código de Ética Odontológico em seu Art. 14, trata do Sigilo Profissional. Segundo este artigo constitui infração ética:

(A) Fazer referência a casos clínicos identificáveis, exibir paciente, sua imagem ou qualquer outro elemento que o identifique, em qualquer meio de comunicação ou sob qualquer pretexto, ainda que o cirurgião-dentista esteja no exercício da docência ou em publicações científicas, nos quais, a autorização do paciente ou seu responsável legal, lhe permite a exibição da imagem ou prontuários com finalidade didático-acadêmicas.

(B) Fazer referência a casos clínicos identificáveis, exibir paciente, sua imagem ou qualquer outro elemento que o identifique, em qualquer meio de comunicação ou sob qualquer pretexto, salvo se o cirurgião-dentista estiver no exercício da docência ou em publicações científicas, com finalidade didático-acadêmicas.

(C) Fazer referência a casos clínicos identificáveis, exibir paciente, sua imagem ou qualquer outro elemento que o identifique, em qualquer meio de comunicação ou sob qualquer pretexto, salvo se o cirurgião-dentista estiver no exercício da docência ou em publicações científicas, nos quais, a autorização do paciente ou seu responsável legal, lhe permite a exibição apenas das informações dos prontuários com finalidade didático-acadêmicas.

(D) Fazer referência a casos clínicos identificáveis, exibir paciente, sua imagem ou qualquer outro elemento que o identifique, em qualquer meio de comunicação ou sob qualquer pretexto

(E) Fazer referência a casos clínicos identificáveis, exibir paciente, sua imagem ou qualquer outro elemento que o identifique, em qualquer meio de comunicação ou sob qualquer pretexto, salvo se o cirurgião-dentista estiver no exercício da docência ou em publicações científicas, nos quais, a autorização do paciente ou seu responsável legal, lhe permite a exibição da imagem ou prontuários com finalidade didático-acadêmicas.

**QUESTÃO 47**

Segundo o manual de Boas práticas de Biossegurança do CFO, a desinfecção das superfícies do ambiente clínico deve ser feita:

(A) 1º Da área mais contaminada para menos contaminada; 2º De cima para baixo; 3º De dentro para fora.

(B) 1º Da área mais contaminada para menos contaminada; 2º De baixo para cima; 3º De dentro para fora.

(C) 1º Da área menos contaminada para mais contaminada; 2º De cima para baixo; 3º De fora para dentro.

(D) 1º Da área menos contaminada para mais contaminada; 2º De cima para baixo; 3º De dentro para fora.

(E) 1º Da área mais contaminada para menos contaminada; 2º De cima para baixo; 3º De fora para dentro.

**QUESTÃO 48**

A apneia obstrutiva do sono é a ocorrência de eventos de apneia (paradas respiratórias) de tal modo que o paciente tem interrupção do fluxo de ar por mais de 10 segundos. Essa condição pode estar associada à deficiência mandibular e consequente falta de suspensão anterior da língua e musculatura hipofaríngea.

Assinale a alternativa que melhor descreve a indicação para correção cirúrgica desta condição.

(A) Avanço maxilar e mandibular com uvulofaringopalatoplastia.

(B) Distração osteogênica e avanço maxilar.

(C) Avanço maxilar e recuo mandibular com uvuloplastia.

(D) Osteotomia subapical e uvuloplastia.

(E) Avanço maxilar e mentoplastia.

**QUESTÃO 49**

Às vezes, pacientes com complicações de saúde precisam de adaptações em seus cuidados pré-operatórios quando uma cirurgia bucal é planejada. No manejo de paciente com insuficiência renal e recebendo hemodiálise devem ser tomadas as seguintes precauções EXCETO:

- (A) Adiar o tratamento odontológico até o dia seguinte da realização da diálise.
- (B) Monitorar a pressão arterial e frequência cardíaca.
- (C) Procurar por sinais de hiperparatireoidismo secundário.
- (D) Considerar triagem para o vírus da hepatite B antes do tratamento odontológico.
- (E) Mediar com AINEs profilaticamente.

**QUESTÃO 50**

Na figura abaixo os pontos A e B representam respectivamente:

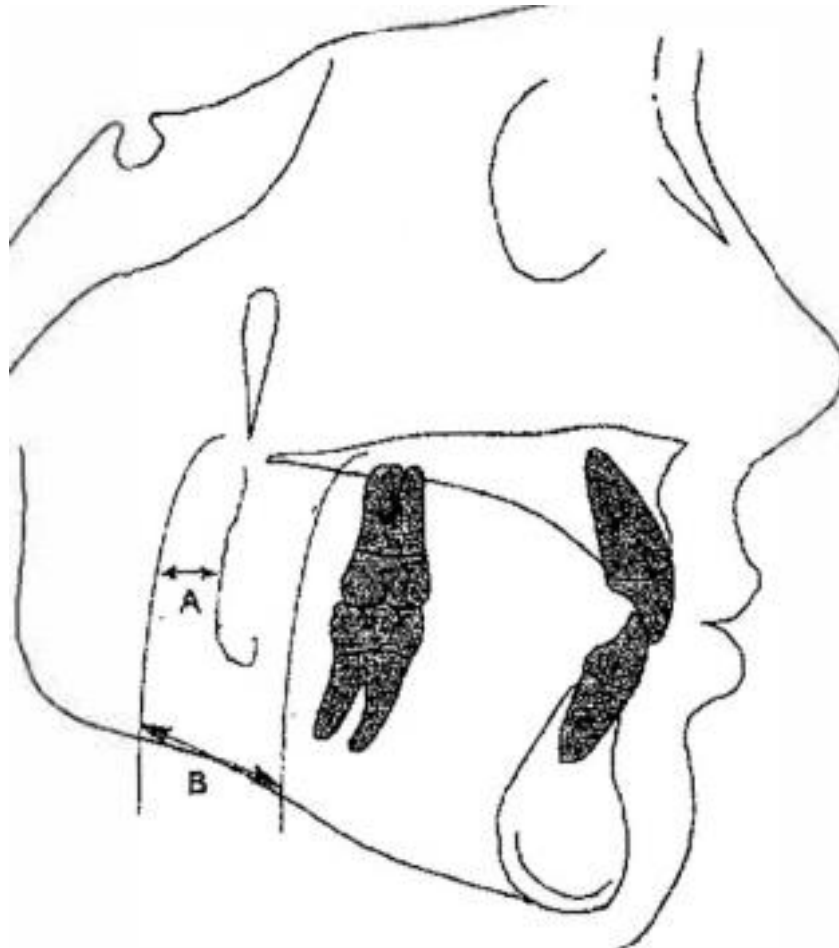

- (A) Medida A-Nperp e Medida Pg-Nperp
- (B) Medida Pg-Nperp e orofaringe.
- (C) Nasofaringe e orofaringe.
- (D) Medida A-Nperp e nasofaringe.
- (E) Medida Pg-Nperp e nasofaringe.

