

- Cada um dos itens das provas objetivas está vinculado ao comando que imediatamente o antecede. De acordo com o comando a que cada um deles esteja vinculado, marque, na **Folha de Respostas**, para cada item: o campo designado com o código **C**, caso julgue o item **CERTO**; ou o campo designado com o código **E**, caso julgue o item **ERRADO**. A ausência de marcação ou a marcação de ambos os campos não serão apenadas, ou seja, não receberão pontuação negativa. Para as devidas marcações, use a **Folha de Respostas**, único documento válido para a correção das suas provas objetivas.
- Em seu **Caderno de Provas**, caso haja item(ns) que avalie(m) **conhecimentos de informática e(ou) tecnologia da informação**, a menos que seja explicitamente informado o contrário, considere que todos os programas mencionados estão em configuração-padrão e que não há restrições de proteção, de funcionamento e de uso em relação aos programas, arquivos, diretórios, recursos e equipamentos mencionados.
- Eventuais espaços livres — identificados ou não pela expressão “**Espaço livre**” — que constarem deste caderno de provas poderão ser utilizados para rascunho.

-- PROVAS OBJETIVAS --

-- CONHECIMENTOS BÁSICOS --

O Estado não é uma ampliação do círculo familiar e, ainda menos, uma integração de certos agrupamentos, de certas vontades particularistas, de que a família é o melhor exemplo. Não existe, entre o círculo familiar e o Estado, uma gradação, mas antes uma descontinuidade e até uma oposição. A indistinção fundamental entre as duas formas é prejuízo romântico que teve os seus adeptos mais entusiastas durante o século XIX. De acordo com esses doutrinadores, o Estado e as suas instituições descenderiam em linha reta, e por simples evolução, da família. A verdade, bem outra, é que pertencem a ordens diferentes em essência. Só pela transgressão da ordem doméstica e familiar é que nasce o Estado e que o simples indivíduo se faz cidadão, contribuinte, eleitor, elegível, recrutável e responsável, ante as leis da Cidade. Há nesse fato um triunfo do geral sobre o particular, do intelectual sobre o material, do abstrato sobre o corpóreo, e não uma depuração sucessiva, uma espiritualização de formas mais naturais e rudimentares.

Em todas as culturas, o processo pelo qual a lei geral suplanta a lei particular faz-se acompanhar de crises mais ou menos graves e prolongadas, que podem afetar profundamente a estrutura da sociedade. Quem compare, por exemplo, o regime do trabalho das velhas corporações e grêmios de artesãos com a “escravidão dos salários” nas usinas modernas tem um elemento precioso para o julgamento da inquietação social de nossos dias. Nas velhas corporações o mestre e seus aprendizes formavam uma só família, cujos membros se sujeitam a uma hierarquia natural, mas que partilham das mesmas privações e confortos. Foi o moderno sistema industrial que, separando os empregadores e empregados nos processos de manufatura e diferenciando cada vez mais suas funções, suprimiu a atmosfera de intimidade que reinava entre uns e outros e estimulou os antagonismos de classe. O novo regime tornava mais fácil, além disso, ao capitalista explorar o trabalho de seus empregados, a troca de salários ínfimos.

Sérgio Buarque de Holanda. **Raízes do Brasil**.
São Paulo: Cia. das Letras, 1995, p. 141-142 (com adaptações).

Julgue os itens seguintes, acerca das ideias e dos aspectos linguísticos do texto precedente.

- 1 A ideia defendida pelo autor no primeiro parágrafo do texto opõe-se ao pensamento de que Estado e família têm o mesmo fundamento.

- 2 Sem prejuízo das relações de coesão e coerência estabelecidas no segundo período do primeiro parágrafo, o segmento “mas antes” poderia ser substituído por **senão**.
- 3 O futuro do pretérito empregado na forma verbal “descenderiam”, no contexto do quarto período do primeiro parágrafo do texto, permite concluir que o autor considera duvidosa a percepção de que Estado e família se confundem, o que se confirma na defesa categórica do exato oposto no período seguinte.
- 4 É correto concluir das ideias expressas no texto que do “processo pelo qual a lei geral suplanta a lei particular”, ou seja, do processo de surgimento do Estado, decorre a exploração do trabalho dos empregados pelo capitalista.
- 5 No sexto período do primeiro parágrafo, o emprego do termo “simples”, em “o simples indivíduo”, está associado à ideia de que os papéis assumidos pelo indivíduo perante o Estado são mais complexos que os assumidos perante a família.
- 6 No quinto período do primeiro parágrafo, o vocábulo “que”, em “é que pertencem”, é um pronome que retoma, por coesão, os termos “Estado” e “família”, mencionados no período imediatamente anterior.
- 7 Depreende-se do segundo parágrafo que o “novo regime” mencionado no último período do texto se baseia, entre outras coisas, na destruição dos laços familiares entre pessoas de uma mesma família.
- 8 As expressões “Estado”, “Cidade” e “lei geral” compõem uma rede de significados que constrói a concepção do que se opõe, no texto, a “círculo familiar”, “família” e “lei particular”.
- 9 Estariam mantidos os sentidos e a correção gramatical do penúltimo período do texto caso ele fosse assim reescrito: **Foi no moderno sistema industrial que se separou os empregadores dos empregados nos processos de manufatura, e se criou diferenças cada vez maiores entre suas funções, o que suprimiu a atmosfera de intimidade que reinava entre uns e outros e estimulava os antagonismos de classe.**
- 10 Evidencia-se, no texto, o recurso linguístico da intertextualidade tanto no quarto período do primeiro parágrafo, quando o autor reproduz o pensamento de certos “doutrinadores”, quanto no primeiro período do segundo parágrafo, quando o autor menciona “todas as culturas”.

Afinal, “o que faz do Brasil, Brasil ou do Brazil, Brasil?” Desde que os portugueses aqui chegaram, cinco séculos atrás, essa pergunta faz parte do cotidiano local, por vezes merecendo respostas otimistas, por vezes, mais negativas. Por certo, a pergunta não é fácil, nem a história é o único caminho para dar conta dela. A história do Brasil é jovem de cinco séculos — ao menos se nos fiarmos na narrativa oficial, que inicia sua contagem a partir do desembarque dos portugueses na América — e é inquieta. Uma vez provocada, fala de tudo e adora embarcar numa polêmica: passa a limpo conceitos e mitos, questiona muitas das perguntas que nos habituamos a fazer sobre o país, mostra tendência e recorrências que bem merecem nova interpretação. Também faz um jogo com o tempo: embaralha, ordena e reordena o fio da meada; põe um olho no passado, mas mantém o outro aberto no presente e até no futuro.

Lília M. Schwarcz; Heloisa M. Starling. **Brasil: uma biografia.** São Paulo: Cia. das Letras, 2018. p. 499 (com adaptações).

A respeito dos sentidos e aspectos linguísticos do texto anteriormente apresentado, julgue os itens a seguir.

- 11 Os sentidos do texto seriam mantidos se a forma verbal “fiarmos” (quarto período) fosse substituída por **envolvermos**.
- 12 Com a observação apresentada entre travessões, as autoras destacam que sua abordagem acerca da história do Brasil é feita com base em um recorte temporal específico, que não considera a existência de uma história do país antes da chegada dos portugueses.
- 13 A linguagem empregada no texto é informal, direta e acessível, com predomínio da função metalinguística, visto que o texto se desenvolve em resposta ao questionamento nele mesmo levantado inicialmente.

funcionário	tempo de serviço (anos)
Paulo	2
Marco	4
Sabrina	8
Evandro	10
Fabiana	12
Alice	14

Na tabela precedente, é apresentado o tempo de serviço, em anos, de seis funcionários de determinada empresa. A título de bônus de fim de ano, serão distribuídos entre esses funcionários R\$ 12.000, valor que será repartido de forma que cada funcionário receba um valor diretamente proporcional ao respectivo tempo de serviço.

Com base nessas informações, julgue os itens a seguir.

- 14 Se dois funcionários forem aleatoriamente selecionados, então a probabilidade de no máximo um deles ter mais de 5 anos de tempo de serviço será igual a $\frac{3}{5}$.
- 15 A mediana do tempo de serviço dos seis funcionários é inferior a 8 anos e 6 meses.
- 16 Evandro deverá receber de bônus um valor superior a R\$ 2.000.

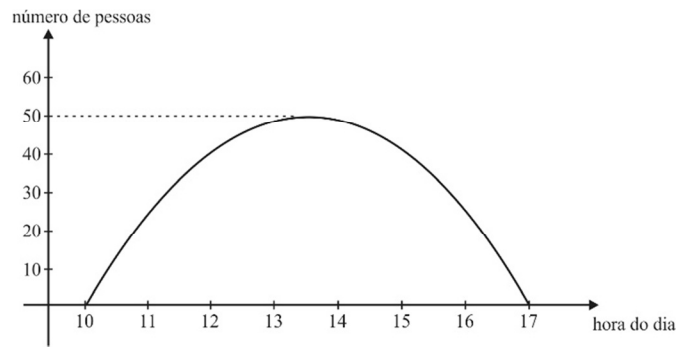

No gráfico precedente, é mostrada a frequência diária do número de pessoas que comparecem, na maior parte dos dias da semana, a uma secretaria de atendimento ao público, onde uma equipe de cinco servidores digitaliza 3.500 páginas de documentos em 7 horas de trabalho.

A partir dessas informações, julgue os itens seguintes.

- 17 Se um novo servidor, com a mesma eficiência dos outros cinco servidores, integrar a equipe da secretaria para realizar o mesmo trabalho de digitalização, então a quantidade de páginas de documentos digitalizadas pelos seis servidores em 6 horas de trabalho aumentará menos de 25%.
- 18 Se, em determinado dia, a distribuição de pessoas, a cada instante entre 10 h e 17 h, não for dada pelo gráfico apresentado e se a quantidade total de pessoas que comparecerem à secretaria nesse dia for inferior à quantidade média diária de comparecimento, então o número de pessoas que estarão presentes na secretaria para atendimento nesse determinado dia será, em todos os instantes, inferior a 50.

No que diz respeito à ética no serviço público, à proteção de dados pessoais e ao acesso à informação, julgue os itens a seguir.

- 19 É vedada a negativa de acesso à informação sob o argumento de o pedido ter sido formulado de forma genérica.
- 20 É legalmente possível que o tratamento de dados pessoais seja utilizado para a realização de estudos por órgãos de pesquisa.
- 21 O servidor que possui conhecimento sobre avanços técnicos não poderá deixar de usá-lo no desempenho de sua função.

Julgue os próximos itens, referentes ao disposto na Portaria da Presidência do CNJ n.º 56/2018 e nas Resoluções n.º 351/2020 e n.º 332/2020 do CNJ.

- 22 Em razão da proteção à intimidade, a notícia de assédio encaminhada por terceiro somente poderá ser acolhida pela área de gestão de pessoas.
- 23 No processo de treinamento de modelos de inteligência artificial, é vedada a utilização de dados provenientes de fontes não governamentais.
- 24 É lícito ao servidor receber de entidade de qualquer natureza brindes sem valor comercial.

À luz da Lei n.º 8.112/1990, que estabelece o Regime Jurídico dos Servidores Públicos da União, das Autarquias e das Fundações Públicas Federais, e da Lei n.º 9.784/1999, que dispõe acerca do processo administrativo federal, julgue os itens que se seguem.

- 25** Um órgão administrativo pode delegar parte de sua competência a outro órgão administrativo que não lhe seja subordinado hierarquicamente.
- 26** O processo seletivo para a remoção de servidor público realiza-se quando o número de interessados é superior ao número de vagas, e a movimentação do servidor depende da conveniência e oportunidade da administração.
- 27** No processo administrativo federal, é assegurado ao interessado ser intimado de todos os atos do processo.
- 28** Durante o período de fruição da licença para atividade política ou para desempenho de mandato classista, o servidor público pode exercer outras atividades remuneradas.
- 29** No que se refere ao direito de petição, cabe pedido de reconsideração contra a primeira decisão que tenha indeferido o requerimento do servidor público e, caso esse pedido também seja indeferido, caberá recurso do indeferimento do pedido de reconsideração, bem como das decisões sobre os recursos sucessivamente interpostos.

De acordo com a IN/MPOG n.º 5/2017 e os Decretos n.º 11.531/2023 e n.º 11.462/2023, julgue os itens subsequentes.

- 30** O acordo de cooperação técnica distingue-se do acordo por adesão, entre outros fatores, pelo fato de que o primeiro não envolve o repasse de recursos públicos entre as partes, ao passo que, no segundo, há transferência de recursos entre órgãos públicos ou entes federativos.
- 31** Nas atas de registro de preços, o órgão ou a entidade gerenciadora pode remanejar, em favor de órgãos ou entidades não participantes do registro de preços, as quantidades previstas para os itens com preços registrados.
- 32** Na contratação de serviços com dedicação exclusiva de mão de obra, a conta-depósito vinculada – bloqueada para movimentação é um instrumento de controle interno que tem por objetivo constituir um fundo de reserva destinado ao pagamento de eventuais débitos ou danos causados pela contratada.

Julgue os itens que se seguem, a respeito das competências do STF e do CNJ, conforme a Constituição Federal de 1988 e o entendimento do STF.

- 33** A competência disciplinar do CNJ abrange os magistrados e servidores do Poder Judiciário.
- 34** O STF não é instância recursal revisora geral e irrestrita das decisões administrativas tomadas pelo CNJ no regular exercício das atribuições constitucionalmente estabelecidas.

Julgue os itens seguintes, de acordo com o entendimento do STF no que se refere à aplicabilidade das normas constitucionais, à organização político-administrativa, aos servidores públicos, aos direitos políticos e à segurança pública.

- 35** O cancelamento da naturalização por sentença judicial transitada em julgado implica a perda dos direitos políticos, ficando o indivíduo impedido de alistar-se como eleitor ou eleger-se, já que a nacionalidade brasileira é pressuposto para o exercício de direitos políticos.
- 36** É defeso o pagamento de remuneração a servidor público em valor inferior ao salário mínimo, ainda que ele labore em jornada reduzida de trabalho.
- 37** São programáticas as normas constitucionais que asseguram o direito fundamental de todas as crianças e jovens ao acesso à educação básica.
- 38** A norma constitucional que prevê o direito de resposta é de eficácia limitada e de aplicabilidade mediata, sendo exigida, pois, a edição de legislação ordinária para tutela desse direito.
- 39** Compete à câmara municipal, no exercício do controle externo, julgar, com o auxílio dos tribunais de contas competentes, as contas de governo e de gestão do chefe do Poder Executivo municipal.
- 40** Compete privativamente ao Distrito Federal (DF) legislar sobre a remuneração da Polícia Civil do DF.

Acerca das requisições previstas no Regimento Interno do Conselho Nacional de Justiça (CNJ), julgue os itens a seguir.

- 41** O plenário do CNJ pode requisitar de autoridades competentes informações ou documentos imprescindíveis ao esclarecimento de processos de sua competência submetidos à sua apreciação, desde que tais informações ou documentos não sejam sigilosos.
- 42** No caso de o corregedor nacional de justiça requisitar servidores do Poder Judiciário para exercício na Corregedoria Nacional de Justiça, tais servidores conservarão os direitos e as vantagens inerentes ao exercício de seus cargos de origem, como se em atividade normal estivessem.
- 43** O presidente do CNJ pode requisitar magistrados, pelo prazo improrrogável de dois anos, e delegar-lhes atribuições.

Acerca das comissões permanentes no âmbito do CNJ, julgue os itens a seguir.

- 44** Cabe à Comissão Permanente de Políticas Sociais e de Desenvolvimento do Cidadão monitorar as políticas judiciárias de custas, despesas processuais e assistência judiciária gratuita.
- 45** Compete à Comissão Permanente de Democratização e Aperfeiçoamento dos Serviços Judiciários promover ações voltadas a ampliar a conscientização sobre direitos sociais.
- 46** As comissões permanentes serão compostas por, no mínimo, três membros e, para o desempenho de suas atividades, podem convidar autoridades e servidores para participarem das reuniões.

Acerca da Estratégia Nacional do Poder Judiciário e do Planejamento Estratégico do CNJ para o período de 2021-2026, julgue os itens a seguir.

- 47 Os indicadores de desempenho e metas do CNJ devem ser submetidos à aprovação da alta administração do órgão.
- 48 Uma vez a cada semestre, os órgãos do Poder Judiciário devem realizar reuniões de análise da estratégia para avaliar e acompanhar os resultados, com o objetivo de recolher subsídios para o aprimoramento do desempenho institucional.

No que se refere à linguagem simples e ao portfólio de projetos institucionais no âmbito do CNJ, julgue os seguintes itens.

- 49 Portfólio de projetos institucionais é o conjunto de projetos gerenciados de maneira interdependente, visando-se à obtenção de benefícios que não seriam alcançados por meio de gerenciamento individual dos projetos.
- 50 Adotado pelo CNJ, o selo de linguagem simples deve seguir o critério da brevidade nas comunicações, de modo a incentivar o uso de versões resumidas de votos nas sessões de julgamento.

Espaço livre

-- CONHECIMENTOS ESPECÍFICOS --

Acerca da desburocratização e das novas tecnologias gerenciais na administração pública, julgue os itens que se seguem.

- 51 A reengenharia caracteriza-se pela descentralização de decisões, pela delegação de competência e pelo controle de resultados.
- 52 A desburocratização visa à eliminação de papéis desnecessários, à agilização de processos administrativos, à democratização de serviços públicos e à facilitação da vida dos cidadãos.

Julgue os itens a seguir, relacionados à estrutura organizacional e à gestão de resultados na administração pública.

- 53 A gestão de resultados vale-se da identificação de problemas a enfrentar ou de oportunidades a aproveitar para se atingirem os objetivos estratégicos estabelecidos.
- 54 O modelo gerencial revelou-se incapaz de promover o aumento da qualidade e da eficiência dos serviços sociais oferecidos pelo setor público.

No que se refere ao processo de solução de conflitos, aos aspectos comportamentais e à cultura organizacional, julgue os itens seguintes.

- 55 Os padrões de influência e de poder, assim como as percepções e as atitudes das pessoas, constituem exemplos de aspectos informais da cultura de uma organização.
- 56 Os componentes básicos da motivação são dois: a direção e a intensidade do esforço.
- 57 Caracteriza-se integração como a possibilidade de resolução de conflitos quando as partes, para evitarem a colisão frontal de interesses, negociam entre si por meio de um acordo ou compromisso no qual a derrota e a vitória são apenas parciais.

Julgue os próximos itens, a respeito das convergências e das diferenças entre a gestão pública e a gestão privada, bem como acerca da excelência nos serviços públicos.

- 58 O estabelecimento de autonomia para o alcance de metas e resultados e a criação de oportunidades de aprendizado e de desenvolvimento de competências constituem bases para a excelência nos serviços públicos.
- 59 Tipicamente, tanto nas organizações privadas quanto nas públicas, os clientes pagam diretamente pelo serviço prestado.

Julgue os itens subsequentes, relativos aos planejamentos estratégico, tático e operacional e ao ciclo PDCA.

- 60 O planejamento tático é menos amplo que o planejamento operacional.
- 61 Utilizado durante o planejamento estratégico, o ciclo PDCA, ou ciclo de Deming, permite aliar os objetivos estratégicos com o planejamento orçamentário, facilitando a visualização da situação da organização e do impacto das ações executadas.

No que concerne à gestão de projetos e à gestão de processos nas organizações públicas, julgue os itens seguintes.

- 62 A geração do valor público na prestação de serviços envolve a dimensão política e a análise das prioridades, as quais visam precipuamente à realização do bem individual, embora tenham caráter coletivo.
- 63 Na etapa de ideação do *design thinking*, são imprescindíveis o envolvimento de vários tipos de perfis profissionais e as vivências entre os integrantes dos grupos multidisciplinares, em especial entre os usuários que serão impactados pelas soluções.

Julgue os itens a seguir, no que diz respeito ao gerenciamento de riscos nas organizações públicas e às políticas judiciais no Estado brasileiro contemporâneo.

- 64 O Pacto Nacional do Judiciário pela Equidade Racial circunscreve-se aos eixos de promoção da equidade racial no Poder Judiciário, de desarticulação do racismo institucional e de ações de prevenção e combate à discriminação racial no âmbito do Poder Judiciário brasileiro.
- 65 Enquanto o papel da gestão consiste em demandar a avaliação dos riscos, o papel da governança é o de identificá-los e avaliá-los.

Acerca do orçamento público, julgue os itens a seguir.

- 66 A Constituição Federal de 1988 recuperou o vínculo entre o planejamento e o orçamento público por meio do plano plurianual, estabelecendo que as unidades orçamentárias são integrantes do sistema de planejamento e orçamento da União e, assim, responsáveis pela formalização, perante o órgão setorial, da proposta de alteração da estrutura programática sob a responsabilidade de suas unidades administrativas.
- 67 O chefe do Poder Judiciário tem a incumbência de enviar ao Congresso Nacional o projeto de lei orçamentária anual com a proposta dos orçamentos fiscal, de investimento e da seguridade social dos órgãos do Poder Judiciário integrantes do orçamento geral da União.

grupo de natureza de despesa (GND)	dotação inicial	dotação disponível	execução orçamentária	
			empenhado	pago
pessoal e encargos sociais	99.470.023	95.131.279	94.127.957	91.843.149
outras despesas correntes	146.200.519	186.436.826	186.110.626	181.501.313
investimentos	9.581.087	2.376.524	2.322.775	2.242.625
inversões financeiras				
TOTAL	255.251.629	283.944.629	282.561.358	275.587.087

Internet: <www.cnj.jus.br> (com adaptações).

Com base na tabela precedente, em que são apresentadas informações da execução orçamentária do CNJ no ano de 2023 com os valores indicados em reais (R\$), julgue os itens subsecutivos.

- 68 É correto afirmar que, na execução orçamentária do CNJ em 2023, não foram realizadas despesas com aquisição de imóveis ou bens de capital já em utilização.
- 69 A diferença de R\$ 28.693.000 entre os valores da dotação disponível e da dotação inicial corresponde a créditos adicionais e reabertura de créditos orçamentários.
- 70 Na classificação orçamentária do GND investimentos, foram pagos R\$ 2.242.625, valor alocado no orçamento de investimento da lei orçamentária anual.
- 71 Os valores liquidados totais foram, no mínimo, iguais a R\$ 275.587.087.

Com base na Lei de Responsabilidade Fiscal (Lei Complementar n.º 101/2000), julgue os itens a seguir, referentes ao plano plurianual (PPA), à lei de diretrizes orçamentárias (LDO) e à lei orçamentária anual (LOA).

- 72** A LDO deve conter anexo de metas fiscais com quadro demonstrativo do cálculo da meta do resultado primário, evidenciando os principais agregados de receitas e despesas, os resultados, comparados com os valores programados para o exercício em curso e os efetuados nos dois exercícios anteriores, e as estimativas para o exercício a que se refere a LDO e para os subsequentes.
- 73** O PPA, elaborado a cada quatro anos, deve ser compatível com a LDO e com a LOA do ano anterior ao da sua elaboração e conter o demonstrativo dos programas, dos objetivos e das metas de receitas e despesas do governo, incluído o montante estimado da dívida pública para o período.

Em relação a receitas e despesas públicas, julgue os itens que se seguem.

- 74** O empenho ordinário é a modalidade de empenho que melhor atende às necessidades do órgão público para a realização do pagamento das despesas com contas de água, luz e telefone.
- 75** A inscrição de créditos de terceiros na dívida ativa da União consubstancia o registro e o reconhecimento da receita, em observância ao regime de competência, sendo essa hipótese legal exceção ao regime de caixa que dita a receita pública.

Julgue os próximos itens, acerca de gestão estratégica de pessoas, treinamento e desenvolvimento, indicadores de desempenho e gestão por competências.

- 76** O nível de satisfação de clientes internos e externos é um indicador de desempenho adequado à mensuração da qualidade dos serviços prestados, desde que se baseie em informações objetivas.
- 77** Na formulação de processos de gestão de pessoas por competências, devem-se priorizar a estrutura organizacional, em vez dos macroprocessos empresariais, e a estrutura de cargos, em vez da complexidade das atribuições exercidas pelos colaboradores.
- 78** Flexibilidade e inovação são diferenciais competitivos fundamentais em equipes orientadas por uma gestão estratégica de pessoas em busca de sucesso organizacional.
- 79** Para que se alcancem impactos positivos significativos no desempenho organizacional, as ações de treinamento e desenvolvimento de pessoas devem-se ater às necessidades individuais.

Em relação a comprometimento, constituição de equipes, gestão do conhecimento e qualidade de vida no trabalho, julgue os itens seguintes.

- 80** Dada a crescente emergência de transtornos mentais relacionados ao trabalho, na atualidade, no tocante às ações para a melhoria da qualidade de vida no trabalho, devem-se priorizar mais os aspectos de saúde mental dos colaboradores do que a saúde física.
- 81** É recomendado que as organizações envolvam seus colaboradores em atividades e contextos de criação e compartilhamento de conhecimentos, dado que a geração de conhecimento organizacional depende do fator humano.
- 82** O comprometimento do indivíduo que utiliza suas habilidades pessoais para o crescimento organizacional extrapola a mera lealdade à organização.
- 83** Na constituição de equipes de trabalho, cujo propósito é que o desempenho individual de seus membros impacte positivamente o ambiente organizacional, são desnecessários engajamento coletivo e sinergia entre os membros.

Julgue os itens que se seguem, relativos a classificação de materiais, gestão de estoques e armazenagem e recebimento.

- 84** A sequência de procedimentos para recepcionar o material no almoxarifado inicia-se com a conferência quantitativa, seguida do pagamento da fatura ao fornecedor, e encerra-se com a conferência qualitativa.
- 85** Definem-se como materiais em processamento os itens iniciais necessários para a produção de bens ou serviços.
- 86** Materiais estocáveis são aqueles cuja compra e cuja armazenagem são permitidas a partir da solicitação direta do usuário, mesmo que inexista a regularidade para consumo.
- 87** No dimensionamento do estoque, devem ser estabelecidos níveis adequados de estoque para abastecer a produção, de modo a evitar armazenamento excessivo ou insuficiência de materiais.
- 88** Considerando-se o adequado gerenciamento de estoques, é necessário estudar o ponto de pedido (PP) para definir o intervalo de ressuprimento (IR).
- 89** Na armazenagem, os itens de alto giro de estoque devem ser posicionados próximos à recepção e à conferência dos materiais, de modo que fiquem disponíveis para acesso rápido.
- 90** Conforme as boas práticas de gestão de estoque, a quantidade de estoque deve se situar entre os limites máximo (estoque máximo) e mínimo (estoque mínimo).

Acerca da modalidade de licitação diálogo competitivo, julgue o próximo item.

- 91** A modalidade diálogo competitivo pode ser adotada na licitação quando for impossível à administração pública definir, com precisão suficiente, as especificações técnicas do objeto.

No que se refere à gestão patrimonial, julgue os itens a seguir.

- 92** No inventário de uma entidade, podem ser relacionados os bens intangíveis, como uma patente ou um projeto para levantamento e composição dos bens patrimoniais.
- 93** Um dos fundamentos da gestão patrimonial consiste em acompanhar a vida útil do bem, para, além de providenciar sua manutenção, avaliar sua depreciação.
- 94** As técnicas de especificação e codificação são destinadas ao controle de bens patrimoniais, enquanto a técnica de classificação se destina especificamente ao controle de bens estocáveis.

Julgue os itens subsecutivos, a respeito de compras nas organizações públicas.

- 95** No edital de licitação, pode-se prever a matriz de alocação de riscos entre o contratante e o contratado, hipótese em que o cálculo do valor estimado da contratação poderá considerar uma taxa de risco compatível com o objeto e com os riscos atribuídos à contratada, consoante metodologia predefinida pelo ente federativo.
- 96** A organização pública licitante pode exigir registro cadastral complementar de potenciais fornecedores para o acesso ao edital de licitação e a seus anexos.
- 97** É vedado à administração pública realizar licitação restrita a fornecedores cadastrados.

Considerando princípios e conceitos arquivísticos, julgue os itens que se seguem.

- 98** Em observância ao princípio da territorialidade, os arquivos devem ser mantidos nos locais onde foram produzidos e (ou) recebidos.
- 99** Os arquivos são colecionados por uma finalidade cultural: o registro da memória de uma sociedade.
- 100** O documento de arquivo diferencia-se de outros documentos pelo fato de sua origem estar vinculada necessariamente à atividade de uma pessoa física ou jurídica.

Acerca da gestão de documentos e do protocolo, julgue os itens a seguir.

- 101** O recebimento, o registro e a distribuição de correspondências são funções exercidas pelo protocolo.
- 102** É nos arquivos permanentes que a gestão de documentos é implementada, para a preservação da memória.
- 103** As atividades de protocolo envolvem a elaboração de instrumentos de pesquisa para o arquivo permanente.
- 104** Os documentos ostensivos que chegam ao protocolo devem ser registrados e, em seguida, distribuídos aos destinatários.

No que se refere ao Sistema Eletrônico de Informações (SEI), julgue os itens seguintes.

- 105** A funcionalidade denominada adicionar marcador é utilizada quando há necessidade de aguardar alguma providência para que o processo tenha prosseguimento, caso em que os marcadores atribuídos ficam visíveis para as unidades que consultarem o processo.
- 106** O SEI é uma ferramenta de gestão de processos eletrônicos que permite a produção, a edição, a assinatura e o trâmite de documentos e processos dentro do próprio sistema.
- 107** Acompanhamento especial é a funcionalidade do SEI que permite descrever as etapas de um processo e anexar documentos relacionados ao tipo de processo vinculado à base de conhecimento em questão.

No que se refere a convênios e contratos de repasse relativos às transferências de recursos da União e a parcerias sem transferências de recursos, por meio da celebração de acordos de cooperação técnica ou de acordos de adesão regulamentados pelo Decreto n.º 11.531/2023 e pela Portaria Conjunta MGI/MF/CGU n.º 33/2023, julgue os itens que se seguem.

- 108** Para fins de celebração dos referidos convênios e contratos de repasse, acompanhamento da sua execução e prestação de contas, os repasses superiores a R\$ 80 milhões para a execução de obras e serviços de engenharia encontram-se no nível I.
- 109** O acordo de cooperação técnica é um instrumento de cooperação para a execução de ações de interesse recíproco e em regime de mútua colaboração, a título gratuito, sem transferência de recursos ou doação de bens.
- 110** Mandatário é o órgão ou a entidade da administração pública estadual, distrital ou municipal, consórcio público, entidade privada sem fins lucrativos ou serviço social autônomo com o qual a administração pública federal pactua a execução de programa, projeto, atividade, obra ou serviço de engenharia por meio da celebração de convênio ou de contrato de repasse.

Acerca do sistema de registro de preços (SRP) para a contratação de bens e serviços no âmbito da União, bem como do procedimento de contratação de serviços sob o regime de execução indireta no âmbito da administração pública federal direta, autárquica e fundacional, julgue os itens a seguir.

- 111** Excepcionalmente, é possível a contratação, sob o regime de execução indireta, de serviços com funções relacionadas ao poder de polícia, de regulação, de outorga de serviços públicos e de aplicação de sanção.
- 112** Sugere-se a adoção do SRP nas situações em que houver necessidade de contratações permanentes ou frequentes e, ainda, nas situações em que, pela natureza do objeto, não for possível definir previamente o quantitativo a ser demandado pela administração pública.

À luz da Lei n.º 14.133/2021 (Nova Lei de Licitações e Contratos Administrativos), julgue os itens a seguir.

- 113** A declaração de inidoneidade para licitar ou contratar com a administração pública é precedida de análise jurídica e sua aplicação, na hipótese de ocorrência na função administrativa do Poder Judiciário, é de competência exclusiva da autoridade máxima do órgão.
- 114** Na modalidade de licitação diálogo competitivo, há processo administrativo de chamamento público destinado à convocação de interessados em prestar serviços ou fornecer bens, para que, preenchidos os requisitos necessários, se credenciem no órgão ou na entidade para executar o objeto, quando convocados.
- 115** Define-se empreitada integral como o regime de contratação de obras e serviços de engenharia em que o contratado é responsável por elaborar e desenvolver os projetos básico e executivo, executar obras e serviços de engenharia, fornecer bens ou prestar serviços especiais e realizar montagem, teste, pré-operação e as demais operações necessárias e suficientes para a entrega final do objeto.
- 116** Sempre que uma situação demandar decisão ou providência que ultrapasse a competência do fiscal do contrato, ele não poderá permanecer inerte, devendo informar tempestivamente seus superiores hierárquicos, para a adoção das medidas pertinentes.
- 117** Se, no âmbito da execução contratual, o contratado der causa a inexecução parcial do contrato que não justifique imposição de penalidade mais grave que a advertência, deverá ser esta a penalidade aplicada.
- 118** É permitida a terceirização da titularidade da fiscalização do contrato no âmbito da administração pública federal.
- 119** Em caso de constatação de irregularidade no procedimento licitatório ou na execução contratual, não sendo possível seu saneamento e havendo interesse público envolvido, poderá ser declarada a nulidade do ato, com efeito retroativo.
- 120** Os licitantes e os contratados são as únicas partes legítimas para representar, perante os órgãos de controle, contra irregularidades em licitações e contratos administrativos.