



GOVERNO DO DISTRITO FEDERAL SECRETARIA DE ESTADO DE EDUCAÇÃO

EDITAL Nº 53, DE 21 DE SETEMBRO DE 2023

PROCESSO SELETIVO SIMPLIFICADO PARA CONTRATAÇÃO TEMPORÁRIA DE
PROFESSOR SUBSTITUTO PARA A REDE PÚBLICA DE ENSINO DO DISTRITO FEDERAL

Ciências Naturais

Data da prova:

Domingo, 26/11/2023

Turno Matutino

INSTRUÇÕES

- Você recebeu do fiscal:
 - um caderno da prova objetiva contendo 120 (cento e vinte) itens – cada um deve ser julgado como CERTO ou ERRADO, de acordo com o(s) comando(s) a que se refere –; e
 - uma folha de respostas personalizada.
- Verifique se a numeração dos itens, a paginação do caderno da prova objetiva e a codificação da folha de respostas estão corretas.
- Verifique se o componente curricular selecionado por você está explicitamente indicado nesta capa.
- Quando autorizado pelo fiscal do IADES, no momento da identificação, escreva, no espaço apropriado da folha de respostas, com a sua caligrafia usual, a seguinte frase:

A confiança em si mesmo é o primeiro segredo do sucesso.

- Você dispõe de 3 (três) horas e 30 (trinta) minutos para fazer a prova objetiva, devendo controlar o tempo, pois não haverá prorrogação desse prazo. Esse tempo inclui a marcação da folha de respostas.
- Somente 1 (uma) hora após o início da prova, você poderá entregar sua folha de respostas e o caderno da prova e retirar-se da sala.
- O candidato somente poderá retirar-se do local de aplicação da prova, levando o caderno da prova objetiva quando faltarem 52 (cinquenta e dois) minutos para o final do tempo destinado à realização da prova.
- Deixe sobre a carteira apenas o documento de identidade e a caneta esferográfica de tinta preta, fabricada com material transparente.
- Não é permitida a utilização de nenhum tipo de aparelho eletrônico ou de comunicação.
- Não é permitida a consulta a livros, dicionários, apontamentos e (ou) apostilas.
- Você somente poderá sair e retornar à sala de aplicação da prova na companhia de um fiscal do IADES.
- Não será permitida a utilização de lápis em nenhuma etapa da prova.

INSTRUÇÕES PARA A PROVA OBJETIVA

- Verifique se os seus dados estão corretos na folha de respostas da prova objetiva. Caso haja algum dado incorreto, comunique ao fiscal.
- Leia atentamente cada item e assinale sua resposta na folha de respostas.
- A folha de respostas não pode ser dobrada, amassada, rasurada ou manchada e nem pode conter registro fora dos locais destinados às respostas.
- O candidato deverá transcrever, com caneta esferográfica de tinta preta, fabricada com material transparente, as respostas da prova objetiva para a folha de respostas.
- A maneira correta de assinalar a alternativa na folha de respostas é cobrir, fortemente, com caneta esferográfica de tinta preta, fabricada com material transparente, o espaço a ela correspondente.
- Marque as respostas assim: ●

Tipo "A"

PROVA OBJETIVA

CONHECIMENTOS BÁSICOS

Itens de 1 a 40

¹ Há escolas que são gaiolas e há escolas que são asas. Escolas que são gaiolas existem para que os pássaros desaprendam a arte do voo. Pássaros engaiolados são pássaros sob controle. Engaiolados, o seu dono pode levá-los para onde quiser. Pássaros engaiolados sempre têm um dono. Deixaram de ser pássaros. Porque a essência dos pássaros é o voo. Escolas que são asas não amam pássaros engaiolados. O que elas amam são pássaros em voo. Existem para dar aos pássaros coragem para voar. Ensinar o voo, isso elas não podem fazer, porque o voo já nasce dentro dos pássaros. O voo não pode ser ensinado. Só pode ser encorajado.

ALVES, Rubem. *In: Por uma educação romântica*. 8. ed. Campinas: Papyrus, 2009, p. 29-32.

Com base nas informações do texto e nos recursos responsáveis pelas relações entre elas, julgue (C ou E) os itens a seguir.

1. Segundo o autor, as escolas que são gaiolas contribuem para que os pássaros desaprendam a arte do voo, enquanto as escolas que são asas ensinam os pássaros a voar.
2. No período composto “Escolas que são gaiolas existem para que os pássaros desaprendam a arte do voo” (linhas 2 e 3), o pronome relativo “que” retoma o termo “Escolas” e a locução “para que” introduz ideia de finalidade em relação à oração anterior.
3. No período “Existem para dar aos pássaros coragem para voar.” (linha 9), o termo sublinhado poderia, sem comprometer a relação de sentido original, ser substituído pelo pronome **lhes**.
4. Para representar os tipos de escola e as diferenças entre eles, o autor utiliza-se da metáfora e da antítese.

Professor e estudantes criam jornal digital

¹ A busca por diferentes práticas que conquistem a dedicação dos estudantes levou o professor Eduardo Alves e a sua turma ao mundo das notícias: juntos, criaram o CEMTN News, um jornal veiculado na internet com notícias e opiniões produzidas na escola.

⁴ O nome do jornal digital é uma referência à própria escola, já que a turma estuda no Centro de Ensino Médio de Taguatinga Norte (CEMTN).

⁷ A plataforma virou um meio de expressão dos estudantes. Lá, diferentes temas são trabalhados, e o professor regente estimula o respeito social.

¹⁰ CRUZ, Íris. Disponível em: <<https://www.educacao.df.gov.br/professor-estudantes-criam-jornal-digital-em-taguatinga/>>. Acesso em: 19 out. 2023, com adaptações.

Considerando as informações do texto e as questões morfosintáticas que o constituem, julgue (C ou E) os itens a seguir.

5. A redação **Afim de encontrarem práticas diferentes que motivassem a dedicação dos alunos, o professor Eduardo Alves e a sua turma, foram levados ao mundo das notícias** está totalmente de acordo com a norma-padrão e reproduz uma mensagem compatível com o texto.
6. Na linha 1, a forma verbal “conquistem” poderia ter sido empregada na terceira pessoa do singular para concordar com o sujeito “A busca”.
7. O uso do sinal indicativo de crase é obrigatório no trecho “é uma referência à própria escola” (linhas 6 e 7).
8. No lugar da locução “já que” (linha 7), estaria correto o emprego da forma **porque**.
9. A função sintática desempenhada pelo termo sublinhado na oração “e o professor regente estimula o respeito social” (linhas 10 e 11) seria alterada, caso a autora tivesse optado pela seguinte redação: **e o respeito social é estimulado pelo professor regente**.

¹ Houve um dia, em uma aula de história do sétimo ano, em que falamos das estátuas da Roma antiga. Respondi à professora que eram os olhos que induziam a sensação de vida às figuras de pedra. A senhora regozijou. Disse que eu estava muito certo. Iluminei-me todo, não por ter sido o mais rápido a descortinar aquela solução, mas porque ⁴ tínhamos visto imagens das estátuas mais deslumbrantes do mundo e eu estava esmagado de beleza. Quando me elogiou a resposta, a minha professora contente apenas me premiou ⁷ a maravilha que era, na verdade, a capacidade de induzir maravilha que ela própria tinha. Estávamos, naquela sala de ¹⁰ aula, ao menos nós dois, felizes. Profundamente felizes.

MÃE, Valter Hugo. *Autobiografia Imaginária. JL Jornal de Letras, Artes e Ideias*, Ano XXII, n. 1095, com adaptações.

A respeito da linguagem utilizada pelo autor, julgue (C ou E) os itens a seguir.

10. Do ponto de vista da tipologia, o texto é predominantemente narrativo.
11. De acordo com a norma-padrão, o trecho “Iluminei-me todo” (linha 5) poderia ser reescrito da seguinte maneira: **Me iluminei todo**.
12. A substituição da expressão “ao menos” (linha 12) pela forma **pelo menos** preservaria o sentido original.
13. Ao selecionar palavras e expressões carregadas de subjetividade, o autor imprime ao texto um tom pessoal. Tal procedimento também pode ser utilizado no contexto da comunicação oficial sempre que o assunto da redação for de interesse particular do remetente ou do destinatário.

Considere que João, candidato regularmente inscrito no processo seletivo simplificado para contratação temporária de professor substituto da rede pública de ensino do Distrito Federal (DF), tenha sido aprovado e convocado, respeitada a classificação de banco de reservas de seu local de atuação (CRE), iniciando, assim, seu vínculo jurídico com a Secretaria de Educação do DF.

Considerando a situação hipotética apresentada, julgue (C ou E) os itens a seguir.

14. João tem vínculo jurídico com a administração indireta, visto que a Secretaria de Estado de Educação do DF tem personalidade jurídica própria, e relaciona-se com a administração direta por vinculação a qual exerce poder de tutela.
15. O ato administrativo de convocação do professor temporário conceitua-se como um ato geral.
16. João é considerado, nos termos da Lei Complementar nº 840/2011, servidor público, ainda que contratado como professor de contrato temporário.
17. A lealdade à instituição que servir e tratar as pessoas com civildade são deveres legalmente impostos a João.

Considerando o produto interno bruto (PIB) trimestral, a atividade econômica do Distrito Federal (DF) cresceu 3,3% no acumulado em quatro trimestres (do 2º trimestre de 2022 ao 1º trimestre de 2023) em relação ao mesmo período de 2022 (do 2º trimestre de 2021 ao 1º trimestre de 2022), apesar do recuo de 0,3% na comparação entre o primeiro trimestre deste ano com o último trimestre do ano passado. No Brasil, o PIB cresceu 1,9% na comparação trimestral (1º trimestre de 2023 e 4º trimestre de 2022) e 3,3% no acumulado em 12 meses.

Disponível em: <<https://www.ipe.df.gov.br/agropecuaria-e-destaque-na-economia-do-df-no-primeiro-trimestre-do-ano>>. Acesso em: 16 out. 2023, com adaptações.

No que se refere à composição do PIB do DF, julgue (C ou E) os itens a seguir.

18. O setor de serviços públicos e privados é um dos principais geradores de emprego e geração de impostos no DF, tendo participação considerável na atividade econômica local.
19. A ausência de uma atividade agropecuária diversificada e de uma agroindústria expressiva faz com que o PIB do DF seja um dos menores do País.

A cultura em Brasília confunde-se com a própria cidade, já que ela é Patrimônio Cultural da Humanidade. São 112,25 quilômetros quadrados de área tombada. A migração de habitantes de diversas regiões do País para a construção de Brasília, além da convergência natural por ser a capital do País, criou na cidade um caldeirão cultural que reuniu fragmentos de diversos estados e culminou em uma identidade própria.

Disponível em: <<https://www.df.gov.br/cultura/>>. Acesso em: 16 out. 2023, com adaptações.

Acerca da realidade histórica e cultural do Distrito Federal (DF), julgue (C ou E) os itens a seguir.

20. O Plano Piloto de Brasília é um bem inscrito na lista do Patrimônio Cultural da Humanidade como o maior conjunto urbanístico de arquitetura moderna do mundo.
21. As expressões culturais existentes no território do DF são diversas e têm influência das migrações que formaram a população local.
22. As manifestações de cultura imaterial, tais como ritmos musicais como o *rock* e o *hip hop*, são pouco expressivas na capital federal.

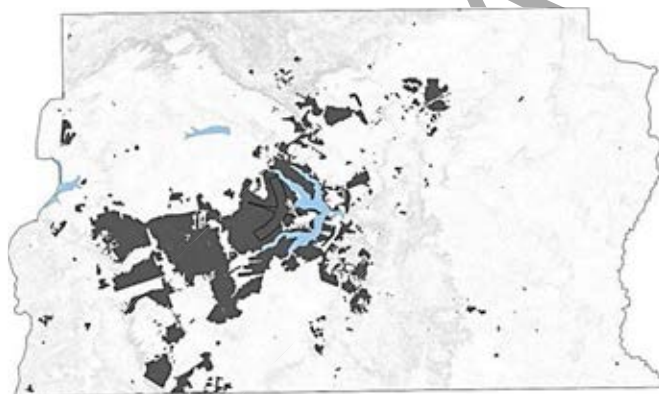

Disponível em: <<https://www.researchgate.net/publication/354447902>> Um passado mais que presente: diálogos entre representações sociais d e Brasília>. Acesso em: 16 out. 2023.

Essa figura mostra a mancha de urbanização dentro do território do Distrito Federal (DF). Com relação a essa realidade geográfica, julgue (C ou E) os itens a seguir.

23. A urbanização do DF foi limitada e condicionada pelo planejamento urbano que criou mecanismos de controle de uso e ocupação do solo para limitar o crescimento demográfico e a expansão de áreas urbanas.
24. O DF apresenta uma mancha urbana complexa e diversa, com áreas adensadas e fragmentadas do ponto de vista do uso e da ocupação do solo.
25. A mancha urbana do DF é formada por Regiões Administrativas que têm *status* de município.

A Lei Brasileira de Inclusão da Pessoa com Deficiência – Estatuto da Pessoa com Deficiência – tem por escopo assegurar e promover, em condições de igualdade, o exercício dos direitos e das liberdades fundamentais por pessoa com deficiência, visando à sua inclusão social e cidadania. Acerca desse assunto, julgue (C ou E) os itens a seguir.

26. É incumbência do poder público assegurar um sistema educacional inclusivo em todos os níveis e modalidades e adotar medidas individualizadas e coletivas em ambientes que maximizem o desenvolvimento acadêmico e social dos estudantes com deficiência.
27. Os tradutores e intérpretes da Língua Brasileira de Sinais (Libras) atuantes na educação básica e superior devem possuir nível superior, com habilitação em Tradução e Interpretação em Libras.

Com base no disposto na Lei Orgânica do Distrito Federal, julgue (C ou E) os itens a seguir.

28. Na educação básica, é facultado ao poder público manter atendimento suplementar ao educando por meio de assistência médica, odontológica e psicológica.
29. É garantido aos superdotados, em todos os níveis, atendimento educacional especializado.
30. No conjunto das disciplinas do currículo escolar e universitário, deve ser incluído conteúdo relacionado às lutas das mulheres, dos negros, dos índios e de outros na história da humanidade e da sociedade brasileira.

O Decreto nº 42.590/2021, o qual aprova o II Plano Distrital de Políticas Públicas para as Mulheres (II PDPM), institui o Comitê de Articulação e Monitoramento e dá outras providências. De acordo com esse decreto, julgue (C ou E) os itens a seguir.

31. Um dos objetivos específicos do Eixo 2 – Educação para a Igualdade – do II PDPM é consolidar, na política educacional do Distrito Federal, o respeito pela diversidade em todas as suas formas, de modo a garantir uma educação igualitária e cidadã.
32. O Comitê de Articulação e Monitoramento do II PDPM será integrado, entre outros, por um representante, titular e suplente, da Secretaria de Estado de Educação.

Em 20 de dezembro de 2016, a Lei de Diretrizes e Bases da Educação Nacional (LDB) completou 20 anos de proclamação. No que se refere a essa legislação educacional, julgue (C ou E) os itens a seguir.

33. Entende-se por educação especial a modalidade de educação escolar oferecida obrigatoriamente na rede regular de ensino para educandos com deficiência, transtornos globais do desenvolvimento e altas habilidades ou superdotação.
34. A educação de jovens e adultos será destinada àqueles que não tiveram acesso ou continuidade de estudos nos ensinos fundamental e médio na idade própria e constituirá instrumento para a educação e a aprendizagem ao final da vida.
35. A educação infantil, primeira etapa da educação básica, tem como finalidade o desenvolvimento integral da criança de até cinco anos de idade em seus aspectos físico, psicológico, intelectual e social, complementando a ação da família e da comunidade.

Considerando a legislação educacional que envolve o Plano Distrital de Educação (PDE 2015-2024), o Plano Nacional Comum de Educação (PNE 2014-2024) e a Base Nacional Comum Curricular (BNCC), julgue (C ou E) os itens a seguir.

36. A concepção que norteia o PDE 2015-2024 compreende a educação como peça fundamental para a construção do Estado Democrático, cuja materialização intenta um projeto de desenvolvimento social, político, econômico, cultural e educativo como estratégia de superação da desigualdade social.

37. O Plano Nacional de Educação reitera o princípio de competição federativa da política educacional, já presente na Constituição Federal e na Lei de Diretrizes e Bases da Educação Nacional.
38. Os currículos da educação infantil, do ensino fundamental e do ensino médio devem ter base nacional comum, a ser complementada, em cada sistema de ensino e em cada estabelecimento escolar, por uma parte diversificada, exigida pelas características regionais e locais da sociedade, da cultura, da economia e dos educandos.

Com base nos pressupostos teóricos do Currículo em Movimento da Educação Básica, julgue (C ou E) os itens a seguir.

39. A democratização do acesso à escola para as classes populares requer que esta seja reinventada, tendo suas concepções e práticas refletidas e revisadas com vistas ao atendimento às necessidades formativas dos estudantes, grupo cada vez mais heterogêneo que adentra a escola pública do Distrito Federal.
40. A educação integral deve ser pensada longe de uma visão de escola como instituição total ou panaceia para todos os males, pois não pretende substituir o papel e a responsabilidade da família ou do Estado, mas que vem responder às demandas sociais de seu tempo.

Área livre

CONHECIMENTOS COMPLEMENTARES

Itens de 41 a 70

As relações entre professores e alunos, as formas de comunicação, os aspectos afetivos e emocionais, a dinâmica das manifestações na sala de aula fazem parte das condições organizativas do trabalho docente.

LIBÂNEO, José C. *Didática*. 2. ed. Cortez, 2017.

A respeito da didática na formação do professor e da prática histórico-cultural, julgue (C ou E) os itens a seguir.

41. A interação professor-alunos é um aspecto fundamental da organização da “situação didática”.
42. Os objetivos do processo de ensino são a transmissão e a assimilação dos conhecimentos, dos hábitos e das habilidades.
43. O trabalho docente é uma atividade de improviso e assistemática, em cujo centro está a aprendizagem ou o estudo dos alunos sob a direção do professor.
44. O objeto de estudo da didática é o processo de aprendizagem e o desenvolvimento humano.
45. Para a teoria com enfoque histórico-cultural, o ensino e a educação são maneiras globais e essenciais do processo de desenvolvimento psíquico e da apropriação, pelo homem, da cultura e da experiência histórico-social da humanidade.

No Brasil, a educação básica atende hoje uma grande parcela da população, muito maior do que já atendeu no passado. A questão da qualidade, no entanto, é fonte de preocupação, ou seja, atender todos de forma eficiente e competente.

FERREIRA, Vânia de, S. et al. *Didática*. Grupo A, 2018, com adaptações.

Considerando o currículo, a avaliação, a sociedade e a prática escolar, julgue (C ou E) os itens a seguir.

46. O currículo é secundário na organização do trabalho pedagógico, para que as instituições possam garantir a efetiva aprendizagem e o desenvolvimento dos alunos.
47. A escola deve ser um lugar de troca entre professores e alunos. O professor, como mediador do ensino, deve prever, em sua prática, o desenvolvimento das competências cognitivas de seus alunos, visando à formação de pessoas capazes de exercer a cidadania.
48. Os currículos devem ser construídos de acordo com a realidade na qual a escola está inserida, tendo em vista as necessidades, as limitações e os aprendizados dos educandos, bem como a intencionalidade educativa que norteia a proposta pedagógica da escola.
49. O tipo avaliativo conhecido como avaliação final ou somativa oportuniza a coleta de informações a respeito do conhecimento prévio dos alunos e a demonstração de algumas das respectivas habilidades e competências.

As tecnologias da informação e comunicação indicaram grandes e positivas mudanças nas formas de se comunicar, relacionar e viver em sociedade. Desde o surgimento da informática, por exemplo, são muitas as expectativas geradas sobre seu potencial para obter a individualização e melhoria das aprendizagens, o alcance da intervenção educativa e os êxitos dos alunos com necessidades especiais.

SANCHO, Juana M.; HERNÁNDEZ, Fernando. *Tecnologias para transformar a educação*: Grupo A, 2014. E-book. ISBN 9788536308791. Disponível em: <<https://integrada.minhabiblioteca.com.br/#/books/9788536308791/>>. Acesso em: 9 out. 2023.

Acerca das tecnologias da informação e comunicação na educação, da educação especial/inclusiva, da educação para a diversidade e do papel do professor, julgue (C ou E) os itens a seguir.

50. A mera presença das tecnologias tem efeitos automáticos na alfabetização e em seus possíveis benefícios.
51. As barreiras sociais são obstáculos maiores para a participação na sociedade do que as limitações funcionais das pessoas.
52. Os professores devem desenvolver currículos inclusivos, que considerem a diversidade cada vez mais visível em todos os contextos da educação e da sociedade.

No âmbito escolar, o planejamento acolhe diferentes atividades: a gestão administrativa, a gestão pedagógica, a gestão patrimonial, a gestão da aprendizagem, entre outras que se articulam conforme a estrutura proporcionada pela instituição, sua definição hierárquica e infraestrutura.

SANT'ANNA, Geraldo J. *Planejamento, gestão e legislação escolar*. Editora Saraiva, 2014.

No que se refere ao processo de planejamento escolar participativo, julgue (C ou E) os itens a seguir.

53. Ao planejar ações na escola, devem-se considerar as diferenças naturalmente existentes, de maneira que o ato de planejar, executar e avaliar seja coletivo, propiciando uma produção participativa, interativa e eficiente.
54. A gestão escolar é uma dimensão do próprio ato educativo. Definir objetivos, selecionar estratégias, planejar o trabalho, organizar, coordenar, avaliar as atividades e os recursos, tratando-se da sala de aula ou da escola no seu conjunto, são tarefas com sentido pedagógico e educativo evidentes.
55. O plano de ensino ou de trabalho constitui um roteiro, um mapa, um caminho que será trilhado em conjunto pelo professor, sem o conhecimento dos próprios alunos.

O significado de política educacional corresponde a toda e qualquer política desenvolvida de modo a intervir nos processos formativos (e informativos) desenvolvidos em sociedade (seja na instância coletiva, seja instância individual) e, por meio dessa investigação, legítima, constrói ou desqualifica (muitas vezes de modo indireto) determinado projeto político, visando a atingir determinada sociedade.

SANTOS, P. S. M. B. *Guia prático da política educacional no Brasil: ações, planos, programas e impactos*. São Paulo: Cenage Learning, 2012, p. 3, com adaptações.

As políticas educacionais possuem determinadas características. No que tange a essa temática, julgue (C ou E) os itens a seguir.

56. Toda política educacional possui intencionalidade.
57. As políticas educacionais brasileiras concentram-se, em maior densidade, na educação básica. Inere-se, portanto, que o ensino médio integrado à educação profissional não faz parte dos objetivos das políticas da educação básica por se tratar da formação de profissionais para o mundo do trabalho.
58. A política educacional é um evento com uma única dimensão: a pedagógica. É a dimensão pedagógica que define o contexto de aplicação das políticas no tocante à educação brasileira.

Sendo a transmissão de conhecimento um serviço público, o princípio associa esse serviço à democracia. Isso quer dizer que aí está implicada uma noção de participação na *gestio rei publicae*. Lembrando-se de que o termo gestão vem de *gestio*, que, por sua vez, vem de *genere* (trazer em si, produzir), fica mais claro que a gestão não só é o ato de administrar um bem fora-de-si (alheio), mas é algo que se traz em si, porque nele está contido. E o conteúdo desse bem é a própria capacidade de participação, sinal maior da democracia. Só que aqui é a gestão de um serviço público, o que (re) duplica o seu caráter público (re/pública).

CURY, J. O Conselho Nacional de Educação e a Gestão Democrática. In: OLIVEIRA, D.A. *Gestão democrática da educação: desafios contemporâneos*. Petrópolis, RJ: Vozes, 2015, p. 201, com adaptações.

A respeito da gestão democrática na educação, julgue (C ou E) os itens a seguir.

59. O princípio da gestão democrática está previsto na Lei de Diretrizes e Bases da Educação Nacional (Lei nº 9.394/1996) e constitui-se em obrigação somente das escolas públicas.
60. A gestão democrática pode ser materializada de diversas formas, e uma delas é o conselho de classe.
61. No Distrito Federal, os diretores escolares são escolhidos mediante indicação do Governo do Distrito Federal, uma vez que o governador é escolhido pelo povo de forma democrática e, portanto, tem prerrogativa para escolher os dirigentes escolares.
62. A escolha dos conselheiros tutelares do Distrito Federal é um exemplo de aplicação do princípio da gestão democrática nas escolas.

Poesia do Educador

Paulo Freire

Escola é

... o lugar que se faz amigos.
Não se trata só de prédios, salas, quadros,
Programas, horários, conceitos...
Escola é, sobretudo, gente.
Gente que trabalha, que estuda,
Que alegre, se conhece, se estima.

O diretor é gente,
O coordenador é gente,
O professor é gente,
O aluno é gente,
Cada funcionário é gente.

E a escola será cada vez melhor
Na medida em que cada um se comporte
Como colega, amigo, irmão.
Nada de “ilha cercada de gente por todos os lados”.
Nada de conviver com as pessoas e depois
Descobrir que não tem amizade a ninguém.
Nada de ser como tijolo que forma a parede,
Indiferente, frio, só.

Importante na escola não é só estudar, não é só trabalhar,
É também criar laços de amizade, É criar ambiente de
camaradagem,
É conviver, é se “amarrar nela”!

Ora é lógico...
Numa escola assim vai ser fácil! Estudar, trabalhar, crescer,
Fazer amigos, educar-se, ser feliz.
É por aqui que podemos começar a melhorar o mundo.

Disponível em: <www.paulofreire.org>. Acesso em: 10 set. 2023.

A escola é um espaço de múltiplas determinações, de ordem pedagógica, política, social e econômica. No que concerne à função social da escola e aos aspectos sociais da prática educativa, julgue (C ou E) os itens a seguir.

63. No poema, infere-se que a escola defendida por Paulo Freire é fundamentada na pedagogia libertadora. No entanto, uma escola reduzida a “prédios, salas, quadros, programas, horários, conceitos” está alinhada a uma perspectiva libertária de educação.
64. A escola como um espaço de gente que “alegra, se conhece, se estima” pode ser conquistada a partir da perspectiva da educação para os direitos humanos, na compreensão de uma escola que seja o encontro das diferenças e principalmente o respeito a todas as formas de ser e estar no mundo.
65. A educação “feita de gente”, conforme afirma Paulo Freire, depende do planejamento do Projeto Político-Pedagógico (PPP), considerado o documento que identifica a escola e anuncia as suas intencionalidades. Tendo em vista a característica do PPP, a sua elaboração costuma ser realizada por consultores especialistas, contratados para identificar o perfil da comunidade escolar e, em seguida, elaborar um documento que seja o retrato da escola.

Estudo Errado

Gabriel O Pensador

Eu tô aqui pra quê?
 Será que é pra aprender?
 Ou será que é pra aceitar, me acomodar e obedecer?
 [...]
 Na hora do jornal eu desligo porque eu nem sei nem o que é inflação
 Ué não te ensinaram?
 Não. A maioria das matérias que eles dão eu acho inútil
 [...]
 Manhê! Tirei um dez na prova
 Me dei bem tirei um cem e eu quero ver quem me reprova
 Decorei toda lição
 Não errei nenhuma questão
 Não aprendi nada de bom
 Mas tirei dez (boa filhão!)
 [...]
 Quase tudo que aprendi, amanhã eu já esqueci
 Decorei, copiei, memorizei, mas não entendi
 Quase tudo que aprendi, amanhã eu já esqueci
 Decorei, copiei, memorizei, mas não entendi
 Decoreba: esse é o método de ensino
 Eles me tratam como ameba e assim eu num raciocino
 Não aprendo as causas e consequências só decoro os fatos
 Desse jeito até História fica chato
 Mas os velhos me disseram que o “porquê” é o segredo
 Então quando eu num entendo nada, eu levanto o dedo
 Porque eu quero usar a mente pra ficar inteligente
 Eu sei que ainda num sou gente grande, mas eu já sou gente
 E sei que o estudo é uma coisa boa
 O problema é que sem motivação a gente enjoa
 [...]
 Eu gosto dos professores e eu preciso de um mestre
 Mas eu prefiro que eles me ensinem alguma coisa que preste
 O que é corrupção? Pra que serve um deputado?
 Não me diga que o Brasil foi descoberto por acaso!
 Ou que a minhoca é hermafrodita
 Ou sobre a tênia solitária
 Não me faça decorar as capitânias hereditárias!
 [...]
 Encarem as crianças com mais seriedade
 Pois na escola é onde formamos nossa personalidade
 Vocês tratam a educação como um negócio onde a ganância,
 a exploração e a indiferença são os sócios
 Quem devia lucrar só é prejudicado
 Assim cês vão criar uma geração de revoltados
 Tá tudo errado e eu já 'tou de saco cheio
 Agora me dá minha bola e deixa eu ir embora pro recreio...

Disponível em: <letras.mus.br/gabriel-pensador>. Acesso em: 10 set. 2023.

A partir da crítica feita pelo autor a respeito da função social da escola e de seus desdobramentos, julgue (C ou E) os itens a seguir.

66. No trecho “Ou será que é pra aceitar, me acomodar e obedecer?”, a relação professor-aluno pode ser compreendida a partir da perspectiva da pedagogia tradicional.
67. O conteúdo é um dos componentes do processo de ensino. A música faz uma crítica à falta de pragmatismo dos conteúdos abordados na escola, crítica que também foi elaborada, no século passado, por Herbart ao defender que a escola deveria ser a própria vida. Os estudos de Herbart foram fundamentais para a construção do movimento da Escola Nova.

68. A avaliação da aprendizagem mencionada na música pode ser classificada como somativa.
69. Uma alternativa para superar a “decoreba” criticada na música é a proposição de uma abordagem que considere o estudo dos conteúdos socialmente elaborados como forma de instrumentalização e análise crítica da realidade.
70. No trecho “Vocês tratam a educação como um negócio onde a ganância, a exploração e a indiferença são os sócios”, é possível estabelecer um paralelo com a concepção de educação bancária, termo cunhado por Demerval Saviani para criticar uma formação que preconiza o acúmulo passivo de conhecimento tal qual o consumo de uma mercadoria qualquer.

Área livre

CONHECIMENTOS ESPECÍFICOS

Itens de 71 a 120

Os primeiros seres vivos a habitar a Terra foram os procariotos, organismos que constituem os domínios *Bacteria* e *Archaea*, e que, ao longo de toda a sua trajetória evolutiva, passaram a ocupar uma ampla variedade de ambientes.

Tendo em vista o nível de organização desse tipo celular, julgue (C ou E) os itens a seguir.

71. Nas células procarióticas, falta a complexa compartimentalização associada a organelas envoltas por membranas, encontrada em células eucarióticas.
72. Essas células apresentam duas partes morfológicamente bem distintas, o citoplasma e o núcleo, entre as quais existe um trânsito constante de moléculas diversas.

O agente responsável pela pandemia da Covid-19 é um vírus que pertence à família *Coronaviridae*, denominado SARS-CoV-2, que só foi detectado após a notificação de um surto em Wuhan, China, em dezembro de 2019. Todos os vírus possuem em comum o fato de dependerem de uma célula hospedeira, e esse, em especial, apresenta afinidade pelas células pulmonares, podendo causar pneumonia e ser fatal.

UZUNIAN, Armênio. *Coronavírus SARS-CoV-2 e Covid-19*. J Bras Patol Med Lab. 2020; 56: 1-4.

Considerando o fato de esses agentes infecciosos dependerem de uma célula hospedeira, julgue (C ou E) os itens a seguir.

73. Os vírus não possuem a maquinaria para sintetizar macromoléculas nem os mecanismos para utilizar energia. Também são incapazes de realizar multiplicação independente.
74. Embora sejam células incompletas, apresentam uma membrana semipermeável, através da qual ocorrem trocas com o meio, além de parte da maquinaria de síntese macromolecular.

Uma semente consiste em um embrião e seu suprimento nutricional envolvidos por um revestimento protetor. Quando maduras, as sementes são dispersas pelo vento ou por outros agentes, possibilitando que colonizem locais distantes. Isso faz delas um exemplo de versatilidade e êxito das plantas com sementes como produtores dominantes no ambiente terrestre.

A respeito das adaptações terrestres que as plantas com sementes adicionaram àquelas já presentes em plantas avasculares e plantas vasculares sem sementes, julgue (C ou E) os itens a seguir.

75. Além de sementes, todas essas plantas têm gametófitos reduzidos, heterosporia, óvulos e pólen.
76. As gimnospermas desenvolveram-se à medida que o clima se tornava mais seco, em parte, por terem adaptações terrestres fundamentais, como sementes e pólen.

O ciclo celular pode apresentar variações quanto ao seu tempo de duração, estendendo-se, em tecidos de mamíferos, entre 12 a 24 horas, ao passo que, em leveduras, por exemplo, cerca de um hora apenas.

Considerando que a maior parte do tempo de um ciclo celular é destinado à interfase, julgue (C ou E) os itens a seguir.

77. Nesta etapa, a célula cresce e se prepara para a nova divisão, inclusive replicando o material genético.
78. Conhecida também como cariocinese, é uma etapa caracterizada pela divisão do núcleo.
79. Para algumas células maduras, como neurônios e miócitos cardíacos, esse estágio é permanente.

O tecido adiposo, além das funções clássicas, é também reconhecido como órgão endócrino em razão da síntese e da liberação de uma variedade de hormônios, como as adipocinas, que agem no controle alimentar e na regulação de processos inflamatórios.

Em relação às características desse tecido, julgue (C ou E) os itens a seguir.

80. As gotas ou gotículas lipídicas armazenadas nos adipócitos não têm membrana e são envolvidas diretamente por citosol, sendo, portanto, consideradas inclusões citoplasmáticas.
81. É considerado uma variedade de tecido conjuntivo no qual a substância intercelular é abundante e líquida, e as células são formadas a partir de células precursoras derivadas de células mesenquimais.
82. Os adipócitos são envolvidos por uma lâmina basal rica em capilares sanguíneos, mas nem sempre podem ser vistos, por causa do colapamento das membranas nos aglomerados celulares.

A reprodução é um processo indispensável à vida, pois permite a conservação da espécie e a transmissão das informações genéticas de uma geração para outra.

Acerca da reprodução sexuada, julgue (C ou E) os itens a seguir.

83. Não envolve a troca de material genético, sendo que a prole é geneticamente idêntica entre si e com o indivíduo parental.
84. Possibilita a geração de descendentes com grande variabilidade de características e maior capacidade adaptativa.
85. Fissão binária é um exemplo desse tipo de reprodução, e o indivíduo se divide em duas metades que crescem até atingir o tamanho do indivíduo parental, como é o caso do paramécio.

Área livre

A terminologia Infecções Sexualmente Transmissíveis (IST) passou a ser adotada em substituição à expressão Doenças Sexualmente Transmissíveis (DST), porque destaca a possibilidade de uma pessoa ter e transmitir uma infecção, mesmo sem sinais e sintomas. O tratamento das pessoas com IST melhora a qualidade de vida e interrompe a cadeia de transmissão dessas infecções. Se não tratadas adequadamente, podem provocar diversas complicações e levar a pessoa, inclusive, à morte.

Disponível em: <<https://www.gov.br/saude>>. Acesso em: 30 out. 2023.

A respeito das IST, julgue (C ou E) os itens a seguir.

86. A herpes genital é transmitida pelo contato pele com pele, mesmo que as lesões estejam inativas. Por isso, o ato sexual é o meio de contágio nesse cenário.
87. O HPV se manifesta por meio de verrugas nos órgãos genitais e em outras áreas do corpo e está relacionado com doenças pré-cancerígenas.
88. A gonorreia é causada pela bactéria *Neisseria gonorrhoeae* que pode infectar as membranas que cobrem a parte frontal do olho, a conjuntiva e a córnea.

As grandes modificações na evolução humana podem ter ocorrido depois que nossos ancestrais se mudaram das florestas para *habitats* do tipo savanas.

Considerando características que foram cruciais para a evolução humana, julgue (C ou E) os itens a seguir.

89. A evolução humana determinou o recuo dos ossos maxilar e mandibular para que a face se tornasse plana.
90. O bipedalismo, que proporcionou a locomoção sobre duas pernas, resultou em mudanças gerais no corpo.

Alguns médicos e dentistas, quando precisam avaliar detalhadamente certas situações clínicas, solicitam imagens radiográficas. A obtenção dessas imagens ocorre em uma sala blindada por chumbo, e, muitas vezes, o paciente precisa ficar sozinho quando ocorre o disparo de ondas eletromagnéticas que atravessam vários tecidos do corpo. É necessário tomar diversas precauções ao se submeter a esse exame, e a frequente repetição dele não é indicada.

A respeito da diferença entre a onda eletromagnética referida e aquela empregada nos meios de comunicação, julgue (C ou E) os itens a seguir.

91. O espectro eletromagnético pode ser organizado de acordo com as frequências e os comprimentos das ondas, além da fonte de produção; e estes são os aspectos que diferenciam uma onda da outra.
92. As ondas de rádio apresentam comprimento de onda muito maiores quando comparadas aos raios X, enquanto os raios X apresentam frequência muito maior do que as ondas de rádio.

Área livre

Existem diversos recursos, renováveis ou não, que viabilizam a vida na Terra, e, ao longo dos anos, importantes alterações nesse sistema têm colocado os seres vivos em risco de extinção.

A respeito desses recursos, julgue (C ou E) os itens a seguir.

93. A luz do sol é imprescindível para a manutenção do processo de fotossíntese realizado pelos seres vivos autotróficos.
94. Elementos que absorvem a energia solar, como o solo e a água, emitem radiação infravermelha no processo de resfriamento. Os gases absorvem essa energia e a dissipam em forma de calor.

Os PCN – Ciências Naturais propõe que, para o ensino de Ciências Naturais, torna-se “necessária a construção de uma estrutura geral da área que favoreça a aprendizagem significativa do conhecimento historicamente acumulado e a formação de uma concepção de Ciência, suas relações com a Tecnologia e com a Sociedade”.

Disponível em: <<http://portal.mec.gov.br/seb/arquivos/pdf/ciencias.pdf>>. Acesso em: 30 out. 2023.

Acerca da prática do ensino de Ciências Naturais e o favorecimento da aprendizagem significativa, julgue (C ou E) os itens a seguir.

95. É essencial que seja desenvolvida a problematização, a busca de informações em fontes variadas, a observação, a sistematização de conhecimentos e a experimentação.
96. As teorias científicas, por sua complexidade e alto nível de abstração, devem ser comunicadas diretamente por meio de definições e classificações estanques que deverão ser decoradas pelo estudante.

Área livre

Educação ambiental é um tema transversal, que traz em sua conjuntura diferentes perspectivas e práticas pedagógicas, em um viés interdisciplinar, fomentando uma abordagem crítica e participativa, levando em consideração os aspectos sociais, políticos e econômicos. E essa abordagem se faz necessária porque o planeta está chegando a um nível de comprometimento de suas capacidades de equilíbrio, impactando, de forma desastrosa, a vida das pessoas, da flora e da fauna mundial.

A respeito dessa temática, julgue (C ou E) os itens a seguir.

97. O eixo Vida e Ambiente busca promover a ampliação do conhecimento acerca da diversidade da vida nos ambientes naturais ou transformados pelo ser humano, estuda a dinâmica da natureza e como a vida se processa em diferentes espaços e tempos.
98. Os conteúdos devem oferecer subsídios para a formação de atitudes de respeito à integridade ambiental, observando-se o longo período de formação dos ambientes naturais que são destituídos da capacidade de renovação e de reconstituição dos seus componentes.

A Base Nacional Comum Curricular (BNCC) é um documento de caráter normativo, o qual define o conjunto orgânico e progressivo de aprendizagens essenciais que todos os alunos devem desenvolver ao longo das etapas e modalidades da educação básica.

Disponível em: <<http://basenacionalcomum.mec.gov.br/>>.
Acesso em: 26 de out. de 2023.

De acordo com as normativas da BNCC para Ciências da Natureza, julgue (C ou E) os itens a seguir.

99. Propõe diversos desafios, como o de incluir mais investigação no processo de aprendizagem, trabalhar o letramento científico, e também propõe uma progressão de aprendizagem com habilidades desenvolvidas ano a ano.
100. Prevê a apropriação das especificidades de cada linguagem, sem perder a visão do todo no qual elas estão inseridas, e, mais do que isso, é relevante que os estudantes compreendam que as linguagens são dinâmicas, e que todos participam desse processo de constante transformação.

Em relação às propriedades de substâncias e misturas, bem como aos processos de separação, julgue (C ou E) os itens a seguir.

101. H₂O, CO₂, NH₃ e O₃ são exemplos de substâncias compostas.
102. A centrifugação pode ser utilizada para separação de sólidos e líquidos em misturas heterogêneas.
103. Toda mistura gasosa é uma solução.
104. CO₂, CH₄ e N₂O são gases de efeito estufa.
105. A liquefação fracionada é um processo que pode ser usado para separar gases em uma mistura.

De acordo com os conceitos que abarcam a estrutura da matéria, as transformações químicas e a matéria em seus diferentes estados, julgue (C ou E) os itens a seguir.

106. A reação $A + B \rightarrow C$ é denominada reação de síntese.
107. Os elétrons em um átomo têm carga negativa e estão incrustados no núcleo positivo.
108. Em um recipiente que encerra uma mistura gasosa, a pressão total é a soma das pressões parciais.
109. A água no estado sólido tem maior densidade que no estado líquido.
110. Todos os gases, em qualquer condição de temperatura e pressão, obedecem à equação dos gases perfeitos: $pV = nRT$, em que p é a pressão, V é o volume, n é quantidade de matéria, R é a constante dos gases e T é a temperatura.

O telégrafo elétrico, inventado por Samuel Morse e Alfred Vail, era um dispositivo que utilizava ondas elétricas para transmitir mensagens codificadas e foi um marco importante no início das comunicações a distância baseadas em princípios de ondas elétricas, contribuindo para a compreensão e aplicação das ondas e da energia ao longo da história da ciência. Da óptica, que molda a visão, até a comunicação, que conecta pessoas distantes, o estudo das ondas eletromagnéticas leva a importantes descobertas relacionadas ao espectro da luz e da energia que permeiam o universo.

Em relação a esse assunto, julgue (C ou E) os itens a seguir.

111. As ondas de rádio e as micro-ondas são exemplos de ondas eletromagnéticas usadas na comunicação sem fio.
112. No olho humano, a imagem é formada na pupila, que é a abertura no centro da íris.
113. Problemas de visão, como a miopia e a hipermetropia, estão relacionados à forma da córnea, que afeta o foco da luz na retina.
114. A retina é uma lente flexível que ajusta a própria forma para permitir que o olho foque objetos tanto próximos quanto distantes. Para objetos próximos, a retina se torna mais espessa a fim de aumentar a capacidade de focagem. Para objetos distantes, a retina fica mais fina.
115. A energia proveniente da luz solar, cuja propagação ocorre por radiação, é um exemplo de energia potencial que é convertida diretamente em energia cinética para movimentar objetos.

Área livre

A Terra é um planeta singular, onde a interação complexa entre energia e vida molda o ambiente de maneiras extraordinárias. A compreensão das relações entre esses elementos fundamentais não apenas conecta os habitantes ao planeta de maneira mais profunda, mas, também, os alerta acerca da necessidade de preservar esse equilíbrio delicado para garantir um ambiente habitável para as gerações futuras.

Com base nos conhecimentos a respeito da Terra e sua interação com a vida, assim como os diversos tipos de energia existentes, julgue (C ou E) os itens a seguir.

116. A energia solar é a principal fonte de energia que sustenta a vida na Terra, fornecendo calor e luz para os seres vivos.
117. A rotação da Terra ao redor do seu próprio eixo causa os fenômenos do dia e da noite, enquanto sua órbita ao redor do Sol resulta nas estações do ano.
118. A pressão atmosférica diminui à medida que se aumenta a altitude e a densidade do ar diminui, o que afeta diretamente a respiração dos seres vivos.
119. As condições de sobrevivência na Terra são determinadas apenas pelas condições climáticas, ao passo que as camadas geológicas não têm impacto significativo na vida.
120. As camadas da Terra, incluindo a crosta, o manto e o núcleo, têm diferentes composições e estados físicos, que influenciam tanto os eventos geológicos quanto as características da superfície terrestre.

Área livre

Área livre

ATENÇÃO

**Aguarde a autorização do
fiscal para iniciar a prova.**

Realização

**iades**

Instituto Americano de Desenvolvimento