



Concurso Público

EDITAL Nº 01/PROGEP/UFMT/2024

NÍVEL DE ESCOLARIDADE: SUPERIOR

CARGO: ENGENHEIRO / CIVIL

Caderno de Prova

Nome do Candidato



Supervisão de Concursos

INSTRUÇÕES

LEIA COM ATENÇÃO

1. Este Caderno de Prova, com páginas numeradas de **1 a 23**, é constituído de **50 (cinquenta)** questões objetivas, cada uma com **4 (quatro)** alternativas, assim distribuídas:

01 a 10 – Língua Portuguesa

11 a 20 – Informática Básica

21 a 30 – Conhecimentos Diversos

31 a 50 – Conhecimentos Específicos

2. Caso o Caderno de Prova esteja incompleto ou tenha qualquer defeito de impressão, solicite ao fiscal que o substitua.

3. Sobre a Marcação do Cartão de Respostas

As respostas deverão ser, obrigatoriamente, transcritas com caneta esferográfica de tinta azul ou preta não porosa, fabricada em material transparente, para o Cartão de Respostas, que será o único documento válido para correção. Não haverá substituição do Cartão de Respostas por erro do candidato.

- 3.1.** Para cada questão existe apenas uma alternativa que a responde acertadamente. Para a marcação da alternativa escolhida no **CARTÃO DE RESPOSTAS**, pinte **completamente** o círculo correspondente.

Exemplo: Suponha que para determinada questão a alternativa C seja a escolhida.

Nº da Questão
<input type="radio"/> A
<input type="radio"/> B
<input checked="" type="radio"/>
<input type="radio"/> D

- 3.2.** Marque apenas uma alternativa para cada questão.
 - 3.3.** Será invalidada a questão em que houver mais de uma marcação, marcação rasurada ou emendada, ou não houver marcação.
 - 3.4.** Não rasure nem amasse o **CARTÃO DE RESPOSTAS**.
4. Todos os espaços em branco, neste caderno, podem ser utilizados para rascunho.
 5. A duração da prova é **4 (quatro)** horas, já incluído o tempo destinado ao preenchimento do **CARTÃO DE RESPOSTAS**.
 6. Somente após decorridas **2 horas e 30 minutos** do início da prova, o candidato, depois de entregar seu Caderno de Prova e seu Cartão de Respostas, poderá retirar-se da sala de prova. O candidato que insistir em sair da sala de prova antes desse tempo deverá assinar **Termo de Ocorrência** declarando sua desistência do concurso.
 7. Na página **23** deste Caderno de Prova, encontra-se a **Folha de Anotação do Candidato**, a qual poderá ser utilizada para a transcrição das respostas das questões objetivas. Essa folha poderá ser levada pelo candidato para posterior conferência com o gabarito somente após decorridas **2 horas e 30 minutos** do início da prova.
 8. Será permitida a saída de candidatos levando o Caderno de Prova somente **na última meia hora** de prova.
 9. Após o término da prova, o candidato deverá, obrigatoriamente, entregar ao fiscal o **CARTÃO DE RESPOSTAS** devidamente assinado (no espaço próprio) e preenchido.

LÍNGUA PORTUGUESA

Instrução: Leia o texto a seguir e responda às questões de 01 a 03.

Sempre me angustiou a situação das pessoas que são objeto das diferentes formas de tráfico. Quem dera que se ouvisse o grito de Deus, perguntando a todos nós: “Onde está o teu irmão?” (Gn 4, 9). Onde está o teu irmão escravo? Onde está o irmão que estás matando cada dia na pequena fábrica clandestina, na rede de prostituição, nas crianças usadas para a mendicância? Naquele que tem de trabalhar às escondidas porque não foi regularizado? Não nos façamos de distraídos! Há muita cumplicidade... A pergunta é para todos! Nas nossas cidades, está instalado este crime mafioso e aberrante, e muitos têm as mãos cheias de sangue devido a uma cômoda e muda cumplicidade.

(Exortação apostólica do Sumo Pontífice Francisco. *Evangelii Gaudium*. São Paulo: Edições Loyola Jesuítas, 2013.)

QUESTÃO 01

A respeito das ideias veiculadas no texto, marque V para as verdadeiras e F para as falsas.

- () O tráfico humano é praticado de maneiras diferenciadas, não só da mesma maneira.
- () Há cumplicidade das pessoas em não se envolver na questão do tráfico humano.
- () As pessoas são conclamadas a não serem cúmplices do crime de tráfico humano.
- () Nem todas as pessoas são consideradas irmãs, são classificadas em livres e escravas.

Assinale a sequência correta.

- [A] V, F, F, V
- [B] F, F, V, V
- [C] V, V, V, F
- [D] F, V, F, F

QUESTÃO 02

Sobre recursos discursivos usados no texto, analise as afirmativas.

- I. No trecho *Quem dera que se ouvisse o grito de Deus*, é expresso um desejo ou ordem, portanto está no modo imperativo.
- II. Em *muitos têm as mãos cheias de sangue devido a uma cômoda e muda cumplicidade*, há presença de sinestesia, pois evidenciam-se sensações percebidas pelo corpo humano, como visão, olfato, audição e tato.
- III. A citação de um trecho bíblico “*Onde está teu irmão?*” (Gn 4, 9) traz para o texto o recurso da intertextualidade.
- IV. Por ser um texto de caráter religioso, a frase *Não nos façamos de distraídos!* é uma ordem a ser cumprida pelos fiéis.
- V. As perguntas feitas no texto podem ser denominadas perguntas retóricas, pois objetivam expressar crítica e estimular uma reflexão no leitor, sem necessariamente esperar respostas.

Estão corretas as afirmativas

- [A] II, III e V, apenas.
- [B] I, II, IV e V, apenas.
- [C] I, III e IV, apenas.
- [D] I, II, III e V, apenas.

QUESTÃO 03

Há, na língua portuguesa, sufixos que formam substantivos de adjetivos, como *altivez* e *beleza*. Geralmente são nomes abstratos e indicam qualidade, estado, propriedade e modo de ser. Qual palavra do texto é exemplo dessa formação?

- [A] *cumplicidade*
- [B] *mafioso*
- [C] *aberrante*
- [D] *prostituição*

Instrução: Leia o texto a seguir e responda às questões 04 e 05.

A diferença entre diversidade e inclusão reside na abrangência e na implementação efetiva das diferenças.

Diversidade refere-se à presença de uma variedade de características, como raça, gênero, idade, orientação sexual, origem étnica e habilidades, dentro de um grupo ou organização. É sobre a representação de diferentes identidades e perspectivas.

Por outro lado, inclusão vai além da mera presença e engloba a criação de um ambiente onde todas essas diferenças são valorizadas, respeitadas e incorporadas de maneira equitativa. Inclusão é a prática de garantir que todos os membros de uma comunidade se sintam reconhecidos, aceitos e capacitados a contribuir plenamente, independentemente de suas características individuais.

Assim, enquanto a diversidade se concentra nas diferenças visíveis e invisíveis, a inclusão é a atitude e a prática de acolher e promover essas diferenças de forma ativa.

(Disponível em: <https://exame.com/esg/diversidade>. Acesso em: 23/05/2024. Adaptado.)

QUESTÃO 04

A respeito da construção do texto, assinale a afirmativa **INCORRETA**.

- [A] O primeiro parágrafo traz uma introdução ao assunto do texto, e uma retomada dos focos, à guisa de conclusão ao apresentado anteriormente, encontra-se no quarto parágrafo.
- [B] *Por outro lado* e *Assim* são operadores argumentativos, responsáveis pela articulação dos sentidos pretendidos.
- [C] O segundo parágrafo estabelece coesão com o primeiro pelo uso de um elemento coesivo de reiteração, ou seja, pela repetição da palavra *diversidade*.
- [D] Uma discussão sobre os dois focos do assunto é apresentada tanto no parágrafo segundo quanto no terceiro.

QUESTÃO 05

Em relação a recursos linguísticos presentes no texto, marque V para as afirmativas verdadeiras e F para as falsas.

- () No segundo parágrafo, a regência do verbo referir exige o uso de preposição, daí haver crase na expressão *à presença*.
- () No terceiro parágrafo, a relação de correção ao dito anteriormente no texto é dada pelo operador argumentativo *Por outro lado*.
- () No terceiro parágrafo, a palavra *independentemente*, como está na função de advérbio, prescinde do sufixo *mente*.
- () No último parágrafo, há dois adjetivos que não se flexionam em gênero, somente em número.

Assinale a sequência correta.

- [A] V, V, F, F
- [B] V, F, F, V
- [C] F, F, V, V
- [D] F, V, V, F

QUESTÃO 06

O sinal de pontuação denominado vírgula, além de indicar na escrita breve pausa, serve também para organizar as partes de um texto, ou seja, é uma ferramenta para auxiliar a coesão textual. Assinale a afirmativa que apresenta uso correto desse sinal, de acordo com as regras da escrita culta.

- [A] Além do tão famoso Pelourinho, onde é possível conhecer a origem dos ritmos baianos outros pontos turísticos coloniais, incluem a Igreja e Convento de São Francisco e a Catedral Basílica de Salvador, com azulejos portugueses e esculturas banhadas a ouro.
- [B] Em março, deste ano, a Justiça determinou a interdição parcial do Centro de Ressocialização. Segundo Sistema de Gestão Penitenciária a unidade tinha 318 reeducandos, mais de 160% da sua capacidade que é de 192 pessoas privadas de liberdade.
- [C] O Aeroporto Salgado Filho, em Porto Alegre capital, de Rio Grande do Sul, está fechado por tempo indeterminado, com todas as operações suspensas, a partir desta segunda (6/5).
- [D] O assunto, hoje, é a vinoterapia, que promove tratamentos estéticos à base de vinho. Segundo uma estudiosa, o assunto foi tema de uma reportagem da revista *Adega*, especialista no mundo dos vinhos.

Instrução: Leia o texto e responda às questões de 07 a 09.

Amores virtuais e sentimentos byteanos conjugados

Chegou à conclusão de que a única forma de encontrar o seu príncipe encantado era por meio de sites de relacionamentos, especializados em unir pessoas com características semelhantes. Moça tímida, recatada, criada sob o rigor de um pai severo, nunca fora de sair, fazer amigos, paquerar. Encontrar um namorado, dentro de casa, assistindo novela das 6, das 7 e das 8 seria humanamente impossível. Mas, chegando perto dos 40 anos, chegou à conclusão de que precisava mudar. E a solução seria acreditar em amores virtuais.

Acessou o site. O primeiro campo a ser preenchido era Apelido. Um apelido, meu Deus! Mas que apelido? O apelido de criança? Nem pensar. “Miss Pança” estava fora de cogitação. Assustaria qualquer pretendente. Ela precisava de algo mais quente, mais sugestivo, mas sem ser extravagante demais. Que tal “Donzela em Erupção”? Não era o exemplo perfeito de criatividade, mas não deixava de ser sincero. Se não fosse sincera agora, o que dizer depois de iniciar um relacionamento?

Mas, na hora de preencher campos como Idade, Altura e Peso, hesitou. *Sinceridade demais desgasta a relação*, pensou, como uma especialista em relações amorosas. Por isso, diminuiu idade e peso, e aumentou a altura. No campo Cantor (a) Preferido (a), achou que Xuxa passaria uma imagem ruim. Melhor Elis Regina. *Homens gostam de mulheres cultas*. Livros? Na vida, ela só tinha lido Dale Carnegie. Por isso, arriscou um Patrick *Sufind* – embora ela tentasse se referir a Patrick Süskind – que fora citado em alguma nota da Cláudia, mês passado. No campo Sonho, chegou à conclusão de que se colocasse a verdade (aquela verdade que cultivava ternamente desde seus 12 anos) de que queria casar e ter uma ninhada de 3 ou 4 filhos, ah, aí sim ninguém se interessaria por ela.

No final das contas, havia mudado tantas características, tantas referências, tantas especialidades que a “Donzela em Erupção” poderia ser qualquer pessoa do mundo, menos ela.

Ficou deprimida ao perceber que, se ela agia dessa maneira, ocultando suas características e inventando outras qualidades, outros fariam o mesmo. Em outras palavras: se recebesse o e-mail dum jovem de vinte e poucos anos, atlético, olhos claros, nominado Poeta Coruscante, deveria entender: coroa desorientado, barrigudo, consumidor assíduo de espetinho e ovo cozido no Bar do Joca, e torcedor fanático do Grêmio Maringá.

Pensou melhor. Bem melhor, por sinal. Fechou o navegador sem salvar seu cadastro e foi assistir, emocionada, a mais uma eliminatória de A Fazenda.

(MARTINS, J. Disponível em: <https://corrosiva.com.br>. Acesso em: 10/07/2024.)

QUESTÃO 07

A respeito do texto, assinale a afirmativa correta.

- [A] Por ser a personagem moça tímida, solitária, mostra-se ao longo do texto bastante culta e interessada em obras literárias.
- [B] A falta de sinceridade que pessoas cadastradas nos sites de relacionamento vivenciam vale a pena, tendo em vista a criatividade no preenchimento dos campos do cadastro.
- [C] O sonho de namorar e se casar da personagem levou-a a se inscrever em um site de relacionamento, mas ela desistiu ao se dar conta das invenções que teria que cometer e que certamente receberia.
- [D] O texto configura-se um conto, pois que há uma única personagem, narrativa breve e local único de desenvolvimento da narrativa.

QUESTÃO 08

Há trechos em itálico no texto que provavelmente indicam ideias

- [A] que a personagem rejeita.
- [B] já formadas da personagem.
- [C] das quais a personagem se envergonha.
- [D] questionadas pela personagem.

QUESTÃO 09

Sobre conjunções empregadas no texto, assinale a afirmativa correta.

- [A] Em *Por isso, diminuiu idade e peso, e aumentou a altura.*, a conjunção destacada expressa sentido de causa.
- [B] Em *Mas, chegando perto dos 40 anos, chegou à conclusão de que precisava mudar.*, a conjunção destacada indica ideia de conclusão.
- [C] Em *Se não fosse sincera agora, o que dizer depois de iniciar um relacionamento?*, a conjunção destacada expressa sentido de consequência.
- [D] Em *Por isso, arriscou um Patrick Süskind – embora ela tentasse se referir a Patrick Süskind*, a conjunção destacada introduz ideia de concessão.

QUESTÃO 10

Tome o trecho:

Naming rights se refere ao direito de uma empresa ter seu nome associado a um local, evento, estádio, edifício ou qualquer outra propriedade. Isso geralmente é feito através de um acordo financeiro, onde a empresa paga para ter seu nome vinculado a determinado local ou evento. Quando uma empresa adquire os naming rights de um estádio esportivo, o estádio passa a ser conhecido pelo nome da empresa em troca do pagamento acordado, por exemplo, como a Arena Neo Química Corinthians.

Reescrevendo esse trecho com correção gramatical, coesão e coerência, fica:

- [A] Naming rights refere-se ao direito de uma empresa ter seu nome associado a um local, evento, estádio, edifício ou qualquer outra propriedade. Isso geralmente é feito por meio de um acordo financeiro, em que a empresa paga para ter seu nome vinculado a determinado local ou evento. Quando uma empresa adquire os naming rights de um estádio esportivo, o estádio passa a ser conhecido pelo nome da empresa em troca do pagamento acordado, como a Arena Neo Química Corinthians.
- [B] Naming rights se refere ao direito de uma empresa ter seu nome associado a um local, evento, estádio, edifício ou qualquer outra propriedade. Isso geralmente é feito mediante um acordo financeiro, onde a empresa paga para ter seu nome vinculado ao determinado local ou evento. Quando uma empresa adquire os naming rights de um estádio esportivo, o estádio passa a ser conhecido pelo nome da empresa em troca do pagamento acordado, por exemplo, como a Arena Neo Química Corinthians.
- [C] Naming rights refere-se ao direito de uma empresa ter seu nome associado em um local, evento, estádio, edifício ou qualquer outra propriedade. Isso geralmente é feito através de um acordo financeiro, que a empresa paga para ter seu nome vinculado a determinado local ou evento. Quando uma empresa adquire os naming rights de um estádio esportivo, o estádio passa a ser conhecido pelo nome da empresa em troca do pagamento acordado, por exemplo a Arena Neo Química Corinthians.
- [D] Naming rights se refere ao direito de uma empresa ter seu nome associado a um local, evento, estádio, edifício ou qualquer outra propriedade. Isso geralmente é feito através de um acordo financeiro, em que a empresa paga para ter seu nome vinculado em determinado local ou evento. Quando uma empresa adquire os naming rights de um estádio esportivo, o estádio passa a ser conhecido pelo nome da empresa em troca do pagamento acordado, por exemplo, como a Arena Neo Química Corinthians.

INFORMÁTICA BÁSICA

Instrução: As questões 11 e 12 referem-se à figura seguinte, que ilustra um fragmento de tela do Explorador de Arquivos do Windows 10 com a pasta Processos selecionada (lado esquerdo da tela) e um arquivo prestes a ser renomeado (lado direito da tela).

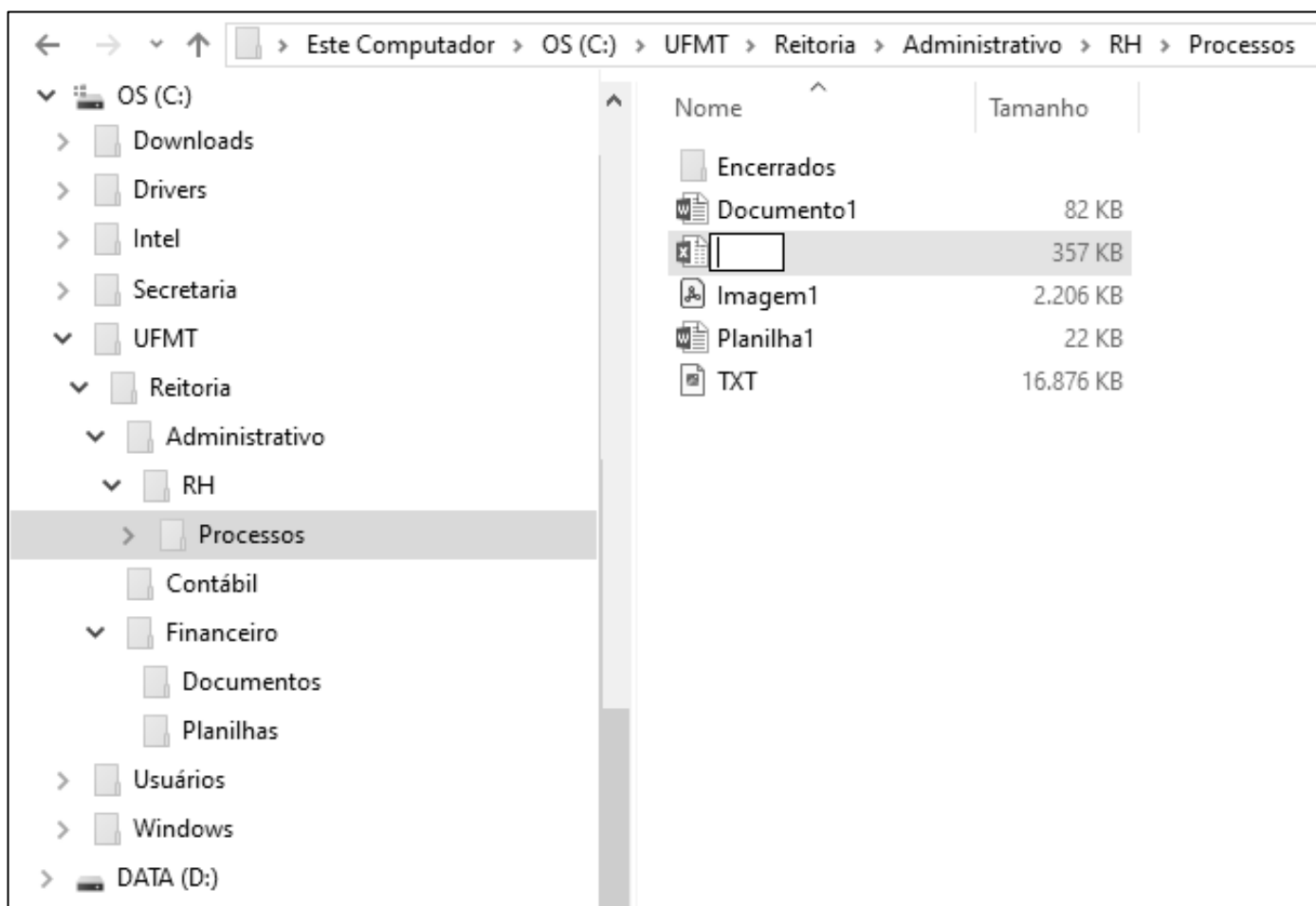

QUESTÃO 11

Sobre a figura, analise as afirmativas.

- I. É perfeitamente permissível pelo Windows 10 renomear o arquivo que está sendo editado, com o nome Documento1.
- II. O arquivo Imagem1 possui mais de 2 MB (megabyte) e é do tipo bmp (imagem de bitmap).
- III. É possível visualizar na tela que o computador possui, pelo menos, duas unidades de memória secundária.
- IV. O layout de exibição selecionado para a pasta Processos, que está selecionada, é ícones pequenos.

Estão corretas as afirmativas

- [A] I e III, apenas.
[B] II e IV, apenas.
[C] I, II e IV, apenas.
[D] I, II, III e IV.

QUESTÃO 12

Sobre a figura, marque V para as afirmativas verdadeiras e F para as falsas.

- () A pasta Contábil não possui qualquer pasta (subpasta) em seu conteúdo.
- () A pasta Financeiro é conteúdo (subpasta) da pasta Reitoria.
- () A pasta Usuários é conteúdo (subpasta) da pasta UFMT.
- () O arquivo TXT possui quase 17 MB e é conteúdo da pasta Encerrados.

Assinale a sequência correta.

- [A] F, F, V, V
- [B] F, V, F, V
- [C] V, F, V, F
- [D] V, V, F, F

QUESTÃO 13

A tabela abaixo apresenta três anúncios de computadores (notebooks) extraídos da internet, identificados como Comp1, Comp2 e Comp3, respectivamente.

Notebook ASUS X515MA, Intel Celeron Dual Core, 8 GB RAM, 128 GB SSD, Windows 11.	Notebook Acer Aspire 3, Intel Core i3, 4 GB RAM, 256 GB SSD, Windows 11.	Notebook Acer Nitro V15, Intel Core i5, 8 GB RAM, 512 GB SSD, Windows 11.
Comp1	Comp2	Comp3

Sobre a tabela, analise as afirmativas.

- I. O Comp1 possui o dobro da capacidade de memória principal que o Comp2.
- II. O Comp3 possui capacidade de memória secundária superior que a do Comp1.
- III. Os três possuem processadores da mesma marca, mas modelos distintos.
- IV. O Comp2 possui o dobro da capacidade de memória secundária que a do Comp1.

Está correto o que se afirma em

- [A] III, apenas.
- [B] I, II, III e IV.
- [C] I, II e IV, apenas.
- [D] I e III, apenas.

QUESTÃO 14

Sobre códigos maliciosos (malware) e ferramentas de proteção (antimalware), analise as afirmativas.

- I. O firewall é uma ferramenta antimalware que faz a varredura nos arquivos armazenados em um computador para detecção de arquivos infectados e eliminação dos códigos maliciosos (malware).
- II. Recomenda-se usar a conta de administrador para todas as atividades no computador, mesmo aquelas mais cotidianas, como acessar sites, a fim de ajudar a limitar as ações dos códigos maliciosos.
- III. O vírus propaga-se enviando cópias de si mesmo por e-mails e mensagens, e atualmente não é muito comum, mas seu nome costuma ser usado como sinônimo para qualquer tipo de código malicioso.
- IV. O stalkerware é projetado para espionar o dono do dispositivo, que não autorizou e não sabe que tal código está instalado, e as informações coletadas são enviadas para quem o instalou ou induziu sua instalação (stalker).

Estão corretas as afirmativas

- [A] I e II, apenas.
- [B] I, II e IV, apenas.
- [C] III e IV, apenas.
- [D] I, II, III e IV.

QUESTÃO 15

A figura seguinte apresenta um fragmento de tela exibindo alguns resultados produzidos pelo motor de busca do Google (www.google.com.br).

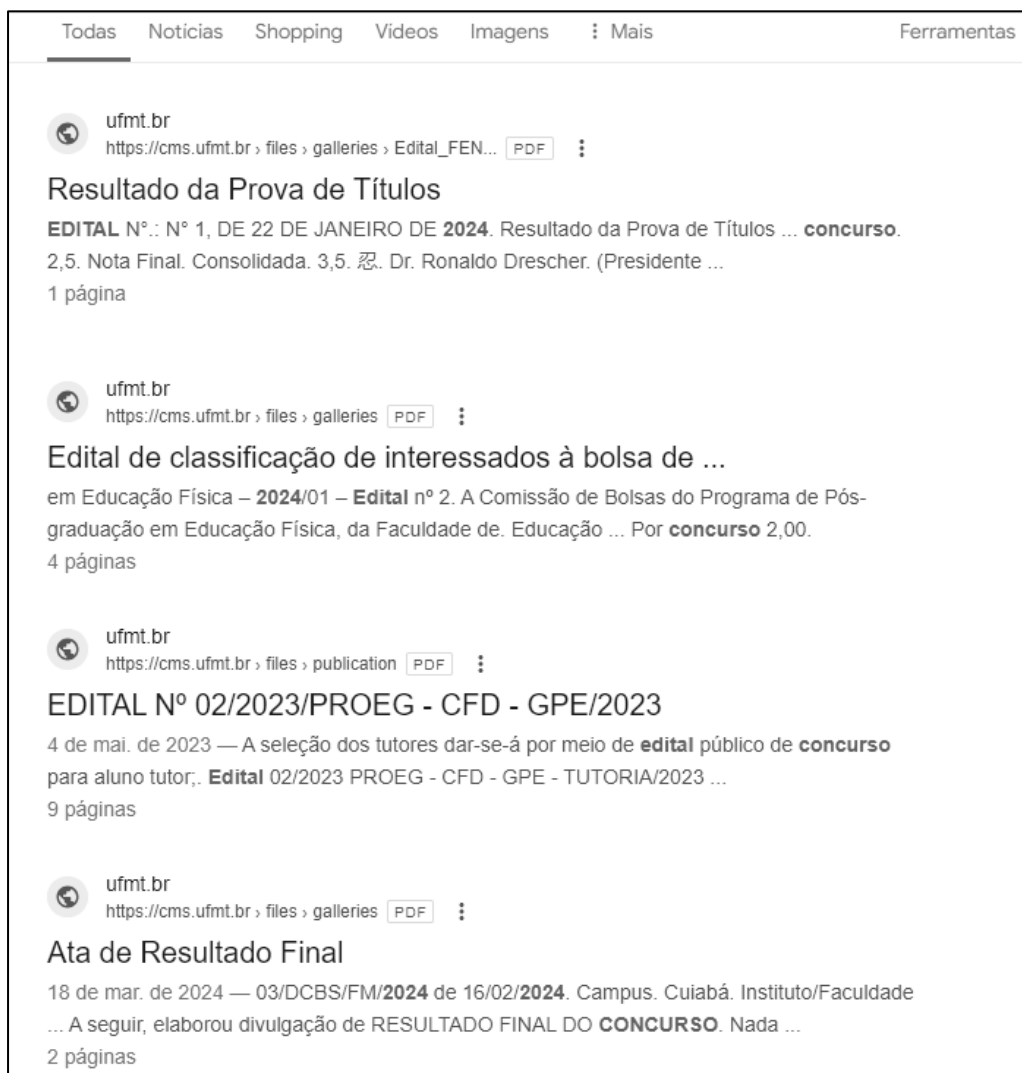

De acordo com a figura, qual termo de busca foi digitado na caixa de pesquisa do google para produzir os resultados apresentados?

[A]  Edital 2024 -Concurso site:ufmt.br filetype:pdf

[B]  Edital 2024 "Concurso" site:ufmt.br filetype:pdf

[C]  -Edital -2024 -Concurso site:ufmt.br filetype:pdf

[D]  Edital 2024 "Concurso" site:gov.br filetype:pdf

QUESTÃO 16

Sobre conceitos de internet e segurança da informação, marque V para as afirmativas verdadeiras e F para as falsas.

- () O protocolo HTTP faz a criptografia do transporte de dados para que estes não fiquem visíveis para usuários externos e recentemente substituiu o HTTPS, sendo atualmente o padrão para a maioria dos sites.
- () Dentro do protocolo HTTPS existe um outro protocolo responsável por inserir a camada de criptografia, tal como o TLS, que une as forças das chaves assimétricas e simétricas durante o processo de comunicação.
- () Enquanto o protocolo SMTP é responsável pelo envio e recebimento de e-mails entre servidores, o protocolo POP3 lida com o recebimento e o download de mensagens para o dispositivo do usuário.
- () O protocolo IMAP enfoca o download e armazenamento de e-mails localmente, já o POP3 oferece uma abordagem para acesso e gerenciamento de mensagens de e-mail diretamente nos servidores de e-mail.

Assinale a sequência correta.

- [A] V, F, F, V
- [B] F, V, V, F
- [C] F, F, V, V
- [D] V, V, F, F

QUESTÃO 17

A Figura 1 apresenta uma planilha do Microsoft Excel 2016 no momento em que o conteúdo da célula C2 está sendo copiado e arrastado para as células C3, C4, C5 e C6, utilizando a alça de preenchimento. A Figura 2 apresenta as referidas células após a operação.

	A	B	C	D
1	Descrição do Produto	Preço em Dólar (EUA)	Preço Final em Reais	
2	Produto A	\$12,00	R\$ 77,90	
3	Produto B	\$8,00		
4	Produto C	\$49,00		
5	Produto E	\$45,00		
6	Produto F	\$34,00		
7				
8				
9	Cotação do Dólar (EUA)	R\$ 5,41		
10	Taxa de Importação	20%		
11				

Figura 1

	C
A)	Preço Final em Reais
	R\$ 77,90
	R\$ 51,94
	R\$ 318,11
	R\$ 292,14
	R\$ 220,73

Figura 2

De acordo com as figuras, sabendo-se que o preço final em reais de cada produto é obtido pela conversão da moeda (dólar em reais) somando-se a taxa de importação, qual fórmula poderia ser o conteúdo da célula C2 para que a ação de copiar e arrastar, ilustrada na Figura 1, produza os resultados apresentados na Figura 2?

- [A] $= (B2 * \$B9) * (1 + \$B10)$
- [B] $= (B2 * B9) * (1 + B10)$
- [C] $= (B2 * B\$9) * (1 + B\$10)$
- [D] $= (B2 * B\$9) * (1 + B10)$

QUESTÃO 18

A Figura seguinte apresenta um documento do LibreOffice Writer com linhas numeradas de 1 a 15 e o segundo parágrafo selecionado (linhas 11 a 15).

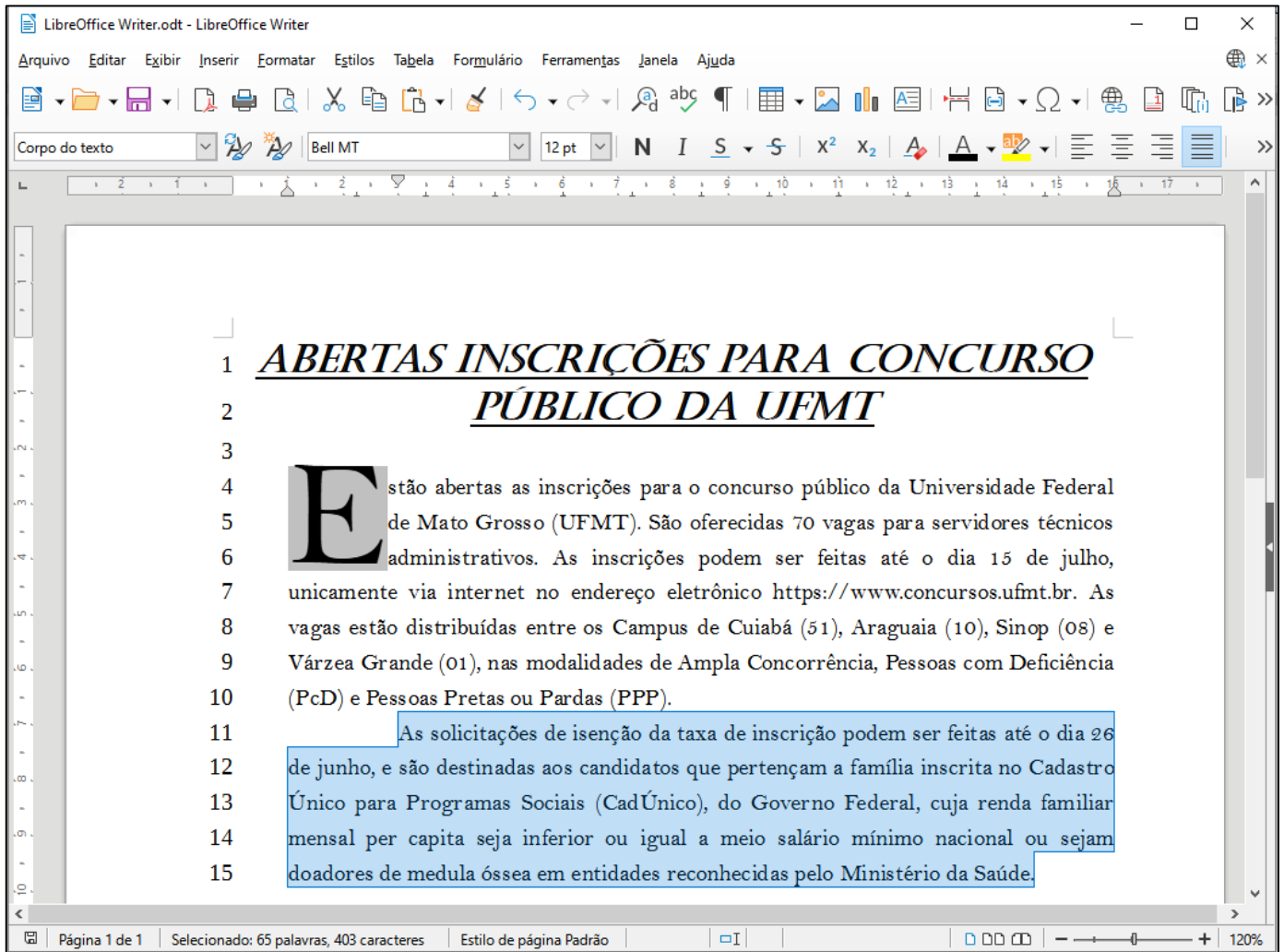

Sobre a figura, marque V para as afirmativas verdadeiras e F para as falsas.

- () A margem esquerda está configurada para 1 cm e a margem direita, para 0 cm.
- () O recuo da primeira linha do parágrafo selecionado está ajustado para 3 cm.
- () No primeiro parágrafo (linhas 4 a 10), foi configurada a opção exibir capitulares.
- () O documento foi salvo com o nome de arquivo LibreOffice Writer.
- () O título (linhas 1 e 2) está formatado com a fonte Bel MT, tamanho 12 pt.

Assinale a sequência correta.

- [A] V, V, F, F, V
- [B] F, V, V, F, F
- [C] V, F, F, V, V
- [D] F, F, V, V, F

QUESTÃO 19

A Figura seguinte apresenta uma planilha do LibreOffice Calc com o intervalo de células A3:D3 selecionado.

The screenshot shows a LibreOffice Calc spreadsheet with the following data:

	A	B	C	D	E
1	Mato Grosso - MT				
2	População Total (hab):	3658649	Área Total (km²)	903208,36	
3	Principais Municípios				
4	Município	Área (km²)	População (habitantes)	Densidade Demográfica (hab/km²)	
5	Várzea Grande	724,28	300078	414,31	
6	Sinop	3990,87	196312	49,19	
7	Cuiabá	4327,45	650877	150,41	
8	Rondonópolis	4824,02	244911	50,77	
9	Alta Floresta	8955,41	58613	6,54	
10	Cáceres	24495,51	89681	3,66	
11	Total	47317,54	1540472		
12	Percentual em Relação ao Estado	5,24%	42,10%		
13					

Sobre a planilha, analise as afirmativas.

- I. No intervalo de células A5:A10 foi aplicado o alinhamento horizontal centralizado.
- II. As células A3, B3, C3 e D3 foram mescladas.
- III. Os conteúdos das células B12 e C12 podem ser, respectivamente, as fórmulas =D2/B11 e =B2/C11.
- IV. Os conteúdos das células B11 e C11 podem ser as fórmulas =SOMA(B5;B10) e =SOMA(C5;C10), respectivamente.

Está correto o que se afirma em

- [A] II, apenas.
[B] I e IV, apenas.
[C] I, II e III, apenas.
[D] II, III e IV, apenas.

QUESTÃO 20

A Figura 1 apresenta um documento do Microsoft Word 2016 com duas regiões destacadas e numeradas (1 e 2) e a Figura 2 apresenta uma planilha do Microsoft Excel.



Figura 1

	A	B	C	D	E	F	G	H	I
1	Nome	Tratamento	Cargo						
2	João José	Ilmo Sr.	Reitor						
3	José Maria	Prezdo	Diretor						
4	Maria José	Prezada	Coordenadora						
5	Pedro Paulo	Caro	Professor						
6	Paula Maria	Cara	Professora						
7									
8									
9									

Figura 2

Sobre as figuras e, notadamente, sobre o recurso de Mala Direta do Microsoft Word 2016, analise as afirmativas.

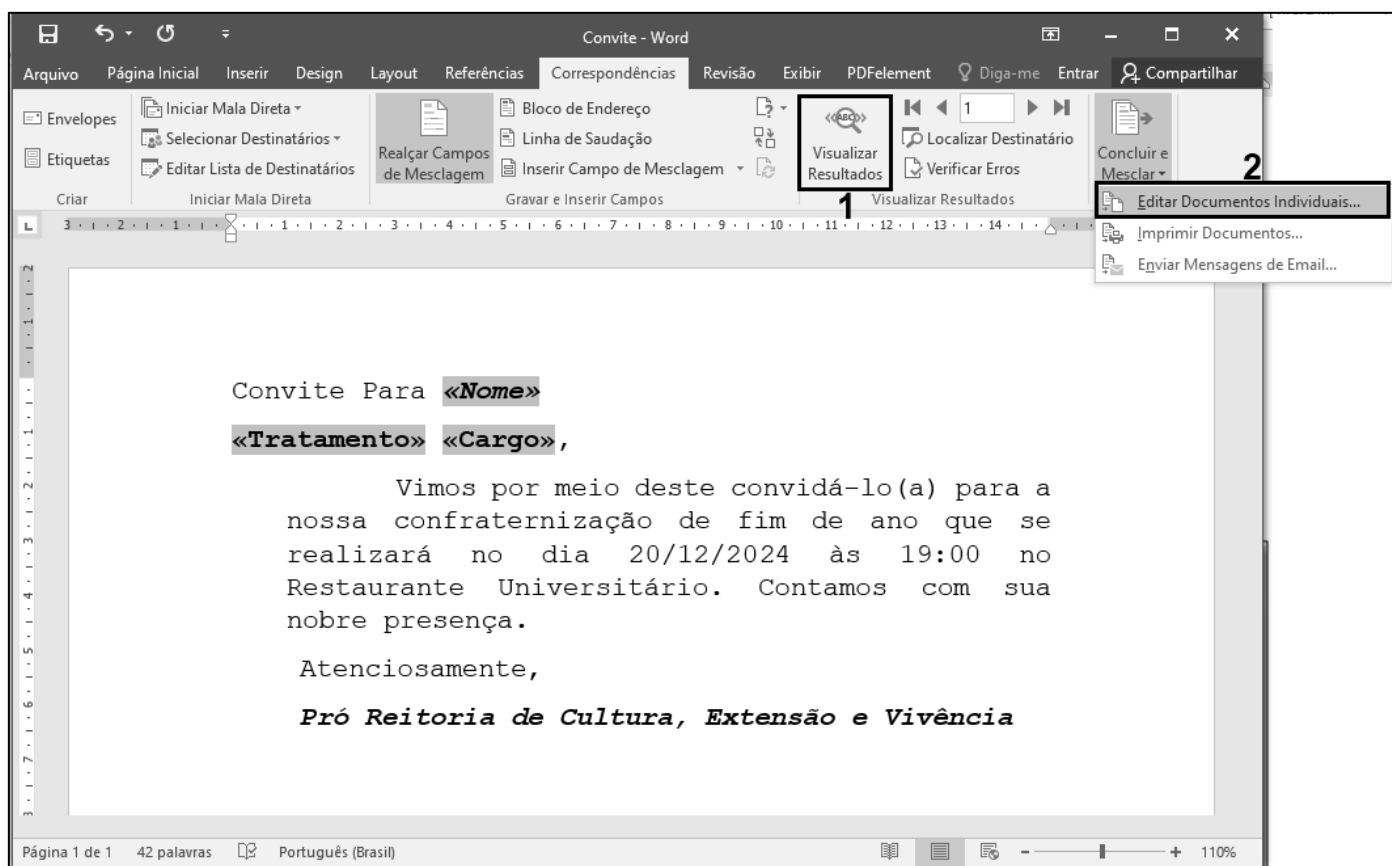
- I. Mala Direta é um recurso para mesclar uma fonte de dados (Figura 2) com um documento modelo, como o da Figura 1, porém é necessário que a fonte de dados esteja contida obrigatoriamente em um arquivo (planilha) do Microsoft Excel.
- II. Os termos sombreados no documento da Figura 1 (<<Nome>>, <<Tratamento>> e <<Cargo>>) são os campos de mesclagem que serão substituídos pelos dados de cada pessoa da fonte de dados (Figura 2).
- III. Na Figura 1, clicando-se no botão delimitado pela região 1 (Visualizar Resultados), os termos sombreados (<<Nome>>, <<Tratamento>> e <<Cargo>>) são substituídos pelos dados correspondentes da fonte de dados.
- IV. Na Figura 1, clicando-se no botão delimitado pela região 2 (Editar documentos individuais...), ao se escolher a opção todos, serão gerados novos documentos, com base no modelo, um para cada registro (linha da planilha) da fonte de dados.

Estão corretas as afirmativas

- [A] II, III e IV, apenas.
[B] I, II e III, apenas.
[C] II e III, apenas.
[D] I e IV, apenas.

CONHECIMENTOS DIVERSOS

QUESTÃO 21

Sobre os direitos e deveres básicos do usuário dos serviços públicos da administração pública, marque V para as afirmativas verdadeiras e F para as falsas.

- () O usuário de serviço público tem direito à adequada prestação dos serviços, devendo os agentes públicos e prestadores de serviços públicos observar a urbanidade, respeito, acessibilidade e cortesia no atendimento aos usuários; presunção de boa-fé do usuário; atendimento por ordem de chegada, e respectivos agendamentos, sem a possibilidade de pessoalidades e ou prioridades legais.
- () São direitos básicos do usuário obtenção de informações precisas e de fácil acesso nos locais de prestação do serviço, assim como sua disponibilização na internet, especialmente sobre: a) horário de funcionamento das unidades administrativas; b) serviços prestados pelo órgão ou entidade, sua localização exata e a indicação do setor responsável pelo atendimento ao público; c) acesso ao agente público ou ao órgão encarregado de receber manifestações.
- () São deveres do usuário saber sobre a situação da tramitação dos processos administrativos em que figure como interessado; e valor das taxas e tarifas cobradas pela prestação dos serviços, contendo informações para a compreensão exata da extensão do serviço prestado.
- () São deveres do usuário utilizar adequadamente os serviços, procedendo com urbanidade e boa-fé; prestar as informações pertinentes ao serviço oferecido quando solicitadas; colaborar para a adequada prestação do serviço; e preservar as condições dos bens públicos por meio dos quais lhe são prestados os serviços de que trata esta Lei.

Assinale a sequência correta.

- [A] F, V, V, F
[B] V, F, V, F
[C] V, F, F, V
[D] F, V, F, V

QUESTÃO 22

O Decreto nº. 1.171/1994 aprova o Código de Ética Profissional do Servidor Público Civil do Poder Executivo Federal. Sobre esse documento, marque V para as afirmativas verdadeiras e F para as falsas.

- () O trabalho desenvolvido pelo servidor público perante a comunidade deve ser entendido como acréscimo ao seu próprio bem-estar, já que, como cidadão, integrante da sociedade, o êxito desse trabalho pode ser considerado como seu maior patrimônio.
- () A função pública deve ser tida como exercício profissional e, portanto, se integra na vida particular de cada servidor público. Assim, os fatos e atos verificados na conduta do dia a dia em sua vida privada poderão crescer ou diminuir o seu bom conceito na vida funcional.
- () Nos termos da lei, a publicidade de qualquer ato administrativo constitui requisito de eficácia e moralidade, ensejando sua omissão ao comprometimento ético contra o bem comum, imputável a quem a negar. Assim, ficam impossibilitados os atos sigilosos, mesmo que para a segurança nacional, investigações policiais ou interesse superior do Estado e da Administração Pública.
- () Deixar o servidor público qualquer pessoa à espera de solução que compete ao setor em que exerça suas funções, permitindo a formação de longas filas, ou qualquer outra espécie de atraso na prestação do serviço, não caracteriza apenas atitude contra a ética ou ato de desumanidade, mas principalmente grave dano moral aos usuários dos serviços públicos.

Assinale a sequência correta.

- [A] F, V, V, F
- [B] F, F, V, V
- [C] V, F, F, F
- [D] V, V, F, V

QUESTÃO 23

De acordo com Schein (2009), a cultura de um grupo pode agora ser definida como padrão de suposições básicas compartilhadas, que foi aprendido por um grupo à medida que solucionava seus problemas de adaptação externa e de integração interna. Sobre cultura organizacional, analise as afirmativas.

- I. Cultura organizacional possui componentes básicos essenciais à sua compreensão: Artefatos, Crenças e Valores, Pressupostos ou Suposições Básicas.
- II. Os artefatos são as estruturas e processos organizacionais visíveis, as primeiras visualizações das características peculiares de um grupo, vestuários, os símbolos, os logotipos, o layout, slogans, os padrões comportamentais, arquitetura e linguagem de um ambiente organizacional.
- III. Pressupostos ou Suposições Básicas são as verdades inquestionáveis, invisíveis e inconscientes, profundamente internalizadas pelos membros da organização que deixam de ter uma forma explícita. Extraem os significados das ações e percepções do ambiente cognitivo corporativo, traduzem percepções, pensamentos e sentimentos inconscientes, assumidos como verdadeiros que traduzem um conjunto de percepções e ações padronizadas.

Está correto o que se afirma em

- [A] I e II, apenas.
- [B] I, II e III.
- [C] II e III, apenas.
- [D] I e III, apenas.

QUESTÃO 24

Na comunicação interpessoal, a mensagem normalmente é constituída por palavras e insinuações não verbais, recorrem à conversa face a face, ao telefone, mensagem de texto, e-mail, são os canais básicos. Há etapas entre um emissor e um receptor que resultam na transmissão e compreensão da mensagem. Entretanto, é possível ocorrer ruídos, desvios e bloqueios no fluxo da comunicação, quando acontecem, geram distorções e problemas na compreensão. Qual a etapa do processo de comunicação que interpreta os símbolos contidos na mensagem, traduzindo-os de forma que possa ser entendida pelo receptor?

- [A] Feedback
- [B] Codificação
- [C] Decodificação
- [D] Canal

QUESTÃO 25

Sobre o processo disciplinar dos servidores públicos regido pela Lei nº. 8.112/1990, analise as afirmativas.

- I. O processo disciplinar é o instrumento destinado a apurar responsabilidade de servidor por infração praticada no exercício de suas atribuições, ou que tenha relação com as atribuições do cargo em que se encontre investido.
- II. A Comissão exercerá suas atividades com independência e imparcialidade, assegurado o sigilo necessário à elucidação do fato ou exigido pelo interesse da administração. As reuniões e as audiências das comissões terão caráter reservado. Será permitido participar de comissão de sindicância ou de inquérito, cônjuge, companheiro ou parente do acusado, consanguíneo ou afim, em linha reta ou colateral, até o terceiro grau.
- III. O processo disciplinar se desenvolve nas seguintes fases: instauração, com a publicação do ato que constituir a comissão; inquérito administrativo, que compreende instrução, defesa e relatório; julgamento.
- IV. O prazo para a conclusão do processo disciplinar não excederá 60 (sessenta) dias, contados da data de publicação do ato que constituir a comissão, não sendo admitida a sua prorrogação.

Está correto o que se afirma em

- [A] I e III, apenas.
- [B] I, II e IV, apenas.
- [C] II e III, apenas.
- [D] II, III e IV, apenas.

QUESTÃO 26

Sobre as finalidades da Educação superior, de acordo com a Lei nº. 9.394/1996, considere:

- I. Considerar e aprofundar os conhecimentos adquiridos no ensino fundamental, possibilitando o prosseguimento de estudos; a preparação básica para o trabalho e a cidadania do educando, para continuar aprendendo, de modo a ser capaz de se adaptar com flexibilidade a novas condições de ocupação ou aperfeiçoamento posteriores.
- II. Estimular a criação cultural e o desenvolvimento do espírito científico e do pensamento reflexivo; formar diplomados nas diferentes áreas de conhecimento, aptos para a inserção em setores profissionais e para a participação no desenvolvimento da sociedade brasileira, e colaborar na sua formação contínua.
- III. Incentivar o trabalho de pesquisa e investigação científica, visando ao desenvolvimento da ciência e da tecnologia e da criação e difusão da cultura, e, desse modo, desenvolver o entendimento do homem e do meio em que vive.
- IV. Estimular o conhecimento dos problemas do mundo presente, em particular os nacionais e regionais, prestar serviços especializados à comunidade e estabelecer com esta uma relação de reciprocidade; promover a extensão, aberta à participação da população, visando à difusão das conquistas e benefícios resultantes da criação cultural e da pesquisa científica e tecnológica geradas na instituição.

São finalidades previstas na Lei:

- [A] I, II e III, apenas.
- [B] II, III e IV, apenas.
- [C] II e IV, apenas
- [D] I, III e IV, apenas.

QUESTÃO 27

A Lei Geral de Proteção de Dados Pessoais (LGPD) dispõe sobre o tratamento de dados pessoais, inclusive nos meios digitais, por pessoa natural ou por pessoa jurídica, de direito público ou privado, com o objetivo de proteger os direitos fundamentais de liberdade e de privacidade e o livre desenvolvimento da personalidade da pessoa natural. As normas gerais contidas nesta Lei são de interesse nacional e devem ser observadas

- [A] pela administração pública e privada, setores comerciais.
- [B] pelos Estados, Distrito Federal e Municípios.
- [C] pelos setores primários e secundários da economia.
- [D] pela União, Estados, Distrito Federal e Municípios.

QUESTÃO 28

Sobre a organização do sistema de ensino nacional de acordo com a Constituição Federal, analise as afirmativas.

- I. Para melhor operacionalização dos sistemas de ensino, ficam restritas as seguintes competências compulsórias: a União atuará no ensino superior, os Estados e o Distrito Federal atuarão no ensino médio e os Municípios atuarão no ensino fundamental e na educação infantil.
- II. A União organizará o sistema federal de ensino e o dos Territórios, financiará as instituições de ensino públicas federais e exercerá, em matéria educacional, função redistributiva e supletiva, de forma a garantir equalização de oportunidades educacionais e padrão mínimo de qualidade do ensino mediante assistência técnica e financeira aos Estados, ao Distrito Federal e aos Municípios.
- III. Na organização de seus sistemas de ensino, a União, os Estados, o Distrito Federal e os Municípios definirão formas de colaboração, de modo a assegurar a universalização do ensino obrigatório.

Está correto o que se afirma em

- [A] II e III, apenas.
- [B] I e II, apenas.
- [C] I e III, apenas.
- [D] I, II, III.

QUESTÃO 29

A coluna da esquerda apresenta autores das teorias motivacionais, a da direita seus respectivos trabalhos sobre motivação. Numere a coluna da direita de acordo com a da esquerda.

- | | | |
|--|-----|--|
| 1. Abraham Maslow - Hierarquia das Necessidades. | () | Há três grupos principais de necessidades, as básicas de existência, as relações pessoais-relacionamentos e autorrealização ou crescimento pessoal. Entretanto a satisfação das necessidades é simultânea. |
| 2. Frederick Herzberg - A Teoria dos Dois Fatores. | () | As necessidades humanas dividem-se em cinco grupos: básicas, segurança, sociais, estima e autorrealização. As pessoas estão em processo de desenvolvimento e tendem a progredir ao longo das necessidades, até atingir a autorrealização. |
| 3. Clayton Alderfer - Teoria ERG | () | Existem três necessidades específicas, são elas: realização –sucesso, filiação-relacionamentos ou amizades e a necessidade de poder- controlar ou influenciar outras pessoas. |
| 4. David McClelland - Teoria de McClelland | () | É uma teoria que explica como o ambiente de trabalho e o próprio trabalho interagem para produzir motivação. O autor identificou fatores intrínsecos ou motivacionais, relacionados ao trabalho em si e seu conteúdo, esses produzem motivação. E fatores extrínsecos ou higiênicos relacionados ao ambiente e às condições de trabalho, esses não produzem motivação, mas satisfação. |

Marque a sequência correta.

- [A] 2, 3, 1, 4
- [B] 4, 3, 1, 2
- [C] 3, 1, 4, 2
- [D] 1, 4, 2, 3

QUESTÃO 30

Processo de conduzir as ações ou influenciar o comportamento e a mentalidade de outras pessoas para o atingimento de metas organizacionais. Trata-se de

- [A] Motivação.
- [B] Liderança.
- [C] Diversidade Organizacional.
- [D] Comportamento em grupo.

CONHECIMENTOS ESPECÍFICOS

QUESTÃO 31

Leia o trecho abaixo.

Os projetos de engenharia com elementos enterrados ou em contato _____ devem considerar os aspectos de permanência e de integridade a longo prazo. A ação dos elementos naturais sobre os materiais das fundações obriga _____ de materiais agressivos e seus possíveis efeitos, cuja avaliação deve ser prevista nas etapas de coleta de dados do solo, _____. As fundações de unidades industriais são casos típicos de ocorrência de _____. Para o projeto são necessárias informações referentes a processos e elementos envolvidos. Nos casos de _____, é na fase de investigação do subsolo que as implicações ambientais existentes devem ser identificadas.

Assinale a alternativa que preenche correta e respectivamente as lacunas.

- [A] com o solo; inexistência; execução; problemas de degradação; devem ser removidas
- [B] com a água; verificar existência; problemas decorrentes; devem ser removidas; ampliação;
- [C] permanente com o solo e água; exploração superficial; durante a execução; problemas de degradação; do uso esporádico
- [D] permanente com o solo e água; verificar existência; análise, projeto e execução; problemas de degradação; ampliação

QUESTÃO 32

A matéria que tem por objetivo “Ocupar-se do estudo das origens, formas de manifestação, consequências e mecanismos de ocorrências de falhas e dos sistemas de degradação das estruturas” é:

- [A] Patologia das Construções.
- [B] Mecânica do Dano Contínuo.
- [C] Dinâmica das Estruturas.
- [D] Efeitos Deletérios do Tempo.

QUESTÃO 33

Um perfil VS de aço MR-250 é usado em uma viga com contenção lateral contínua. Esse perfil tem módulo de resistência elástico e plástico em torno do eixo de flexão, $W_x = 880 \text{ cm}^3$ e $Z_x = 1100 \text{ cm}^3$, respectivamente. Sabendo que a seção transversal do perfil é caracterizada como compacta considerando os fenômenos de flambagem local da mesa e da alma, o momento resistente de cálculo do perfil vale:

- [A] 275 kN.m
- [B] 300 kN.m
- [C] 250 kN.m
- [D] 220 kN.m

QUESTÃO 34

O uso de chapas de aço geralmente dispostas dos dois lados da alma e soldados à alma e às mesas de um perfil I de aço, denominados enrijecedores transversais, é o recurso usado para aumentar a capacidade resistente do perfil

- [A] ao efeito do momento fletor por conta da redução da flambagem lateral torcional.
- [B] ao esforço cortante e ao efeito de cargas localizadas por conta da redução da flambagem da alma por compressão.
- [C] ao efeito do momento torsor por conta da redução da flambagem lateral torcional.
- [D] ao efeito de força axial de compressão por conta da redução da flambagem por flexão em torno do eixo de menor inércia do perfil.

QUESTÃO 35

Considere os desenhos da escada de um edifício, com dimensões em centímetros, apresentados a seguir.

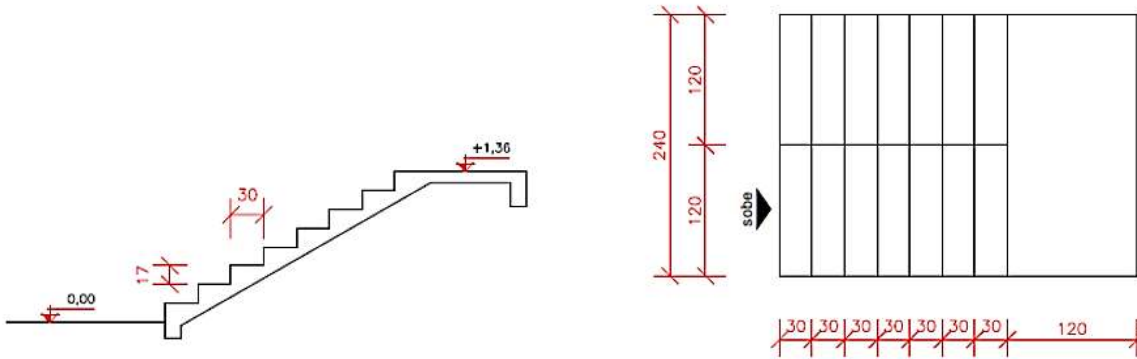

As cargas totais consideradas, em valores característicos, produzem as seguintes solicitações:

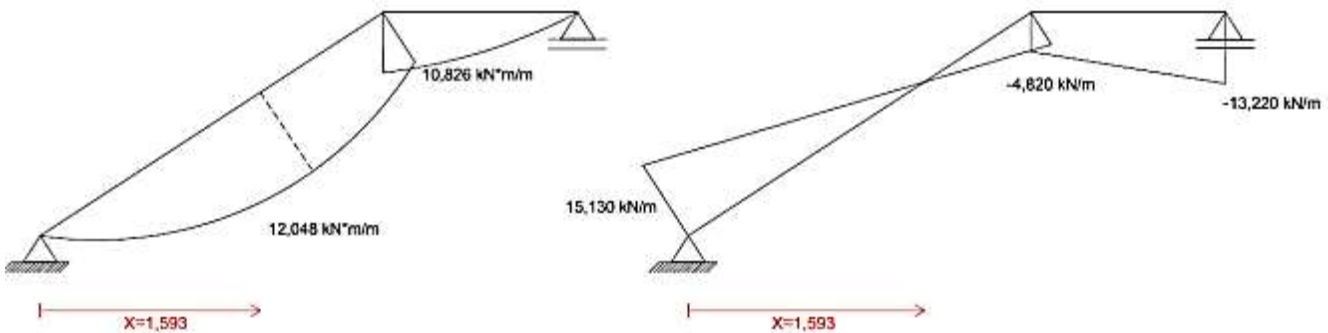

Sendo C30, aço CA 50, espessura da laje da escada com 20cm, $d = 17$ cm e adotando o critério para $z = 0,85 d$, a armadura de flexão do lance principal em barras de 8 mm é:

- [A] f 8,0 c/24 cm
- [B] f 8,0 c/20 cm
- [C] f 8,0 c/18 cm
- [D] f 8,0 c/12 cm

QUESTÃO 36

A coluna da esquerda apresenta ferramentas cujas finalidades estão na coluna da direita. Numere a coluna da direita de acordo com a coluna da esquerda.

- | | | |
|------------------------|-----|--|
| 1. Curva S | () | Ferramenta que auxilia a identificar os insumos ou serviços de maior impacto financeiro na obra. |
| 2. PERT/CPM | () | Ferramenta que auxilia a identificar o resultado acumulado do início ao fim do avanço físico ou volume financeiro. |
| 3. Curva ABC | () | Ferramenta que auxilia na organização das tarefas de uma obra em sequência lógica e estipula o tempo necessário para cada uma delas. |
| 4. Cronograma de Gantt | () | Ferramenta que permite melhor visualização de como as atividades serão alocadas, auxiliando na redução de imprevistos e na racionalização de um cronograma de obras. |

Assinale a sequência correta.

- [A] 1, 3, 2, 4
- [B] 3, 1, 4, 2
- [C] 4, 2, 3, 1
- [D] 3, 4, 1, 2

QUESTÃO 37

Na figura abaixo, está representada a emenda tracionada de uma peça de madeira.

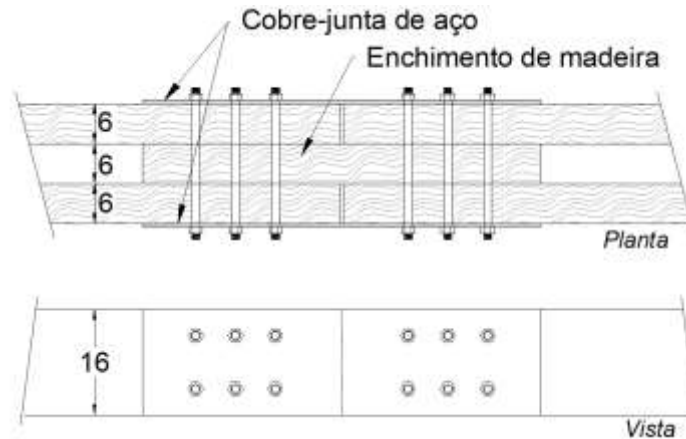

A madeira é D60 e a seção transversal da barra é 2x(6x16), o local onde será implantada a estrutura de madeira e a natureza da solicitação são tais que $k_{mod} = 0,63$. Os cobre-juntas são de aço com 12mm de espessura e, internamente, o enchimento contínuo de madeira tem as mesmas características das peças emendadas (seção e classe). Os parafusos possuem diâmetro 19 mm e estão dispostos corretamente, sendo desnecessário comprovar a resistência do conjunto cobre-juntas e parafusos. O valor da resistência à tração da peça é aproximadamente:

- [A] 186 kN.
- [B] 126 kN.
- [C] 206 kN.
- [D] 146 kN.

QUESTÃO 38

Sobre o tema Recalque das Fundações, marque V para as afirmativas verdadeiras e F para as falsas.

- () Recalque absoluto é definido pelo deslocamento vertical descendente de um elemento de fundação.
- () Recalque diferencial é a diferença entre os recalques absolutos de dois quaisquer elementos de fundação.
- () A distorção angular é a soma dos recalques diferenciais de duas fundações dividida pela distância entre essas fundações.
- () Quando todas as fundações sofrerem o mesmo recalque absoluto, a distorção será nula; independente da grandeza desse recalque, não haverá problemas de funcionalidade da construção.

Assinale a sequência correta.

- [A] F, V, V, V
- [B] V, F, F, V
- [C] V, V, F, F
- [D] F, F, V, F

QUESTÃO 39

A prefeitura de uma cidade pretende construir um trecho de 80m de rede de águas pluviais em uma área onde a superfície é perfeitamente plana. Serão utilizados tubos de concreto cujo diâmetro externo é de 1,00m, ocupando um volume total de $60m^3$. Sabe-se que a declividade da rede é de 2%, a seção transversal da escavação tem de largura 1,5m, profundidade de 2,0m e o coeficiente de empolamento do solo de 20%. O volume de escavação e o total de bota fora, respectivamente, em m^3 , valem:

- [A] 336; 72
- [B] 224; 164
- [C] 336; 276
- [D] 224; 72

QUESTÃO 40

Entre os materiais de construção naturais, as pedras possuem grande aplicação na construção civil, seja como matéria-prima para a indústria ou como integrante da construção. Na coluna da esquerda estão dispostas pedras naturais e na da direita, as indicações de emprego dessas pedras. Numere a coluna da direita de acordo com a da esquerda.

- | | | |
|------------------------|-----|--|
| 1. Granito | () | Revestimento de mesas e balcões. |
| 2. Calcáreo e Dolomito | () | Agregados para concretos de média resistência e pisos. |
| 3. Ardósia | () | Matéria prima para a produção de agregados para concretos e calçamentos. |
| 4. Mármore | () | Telhas e pisos. |

Assinale a sequência correta.

- [A] 4, 2, 1, 3
- [B] 3, 1, 2, 4
- [C] 2, 3, 4, 1
- [D] 1, 4, 3, 2

QUESTÃO 41

Considere a seção transversal de uma peça de concreto armado ilustrada na figura abaixo.

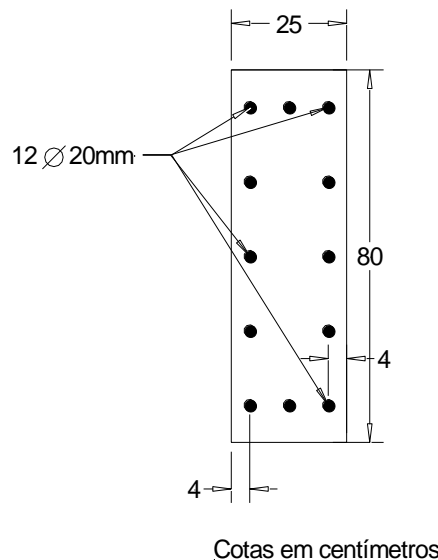

O concreto da peça tem resistência $f_{ck} = 40$ MPa e a armadura é de aço CA 50, formada por 12 barras da bitola 20 milímetros com área convencional de 3 cm^2 . Assinale a alternativa que apresenta o valor mais aproximado de N_d atuando em compressão centrada, dado em quilonewtons.

- [A] 4.950
- [B] 6.375
- [C] 5.850
- [D] 7.050

QUESTÃO 42

Sobre as estruturas de concreto em geral, assinale a afirmativa **INCORRETA**.

- [A] A aplicação estrutural do concreto simples é muito restrita, limitada em peças onde as tensões de tração apresentam pequena magnitude.
- [B] O mecanismo resistente à força cortante das vigas de concreto armado, em estado limite último, pode ser associado ao de uma treliça na qual as armaduras são os elementos tracionados e o concreto íntegro entre as fissuras diagonais são os elementos comprimidos.
- [C] É possível ter peças estruturais de concreto armado desprovidas de armadura transversal, sujeitas a forças cortantes intensas.
- [D] Uma viga de concreto armado com ELU no fim do domínio 3 apresenta ruína dúctil caracterizada pelo alongamento máximo da armadura de tração de 10%.

QUESTÃO 43

Sobre o tema deterioração de concreto estrutural, marque V para as afirmativas verdadeiras e F para as falsas.

- Lixiviação é o mecanismo responsável por dissolver e carrear os compostos hidratados da pasta de cimento por ação das águas puras, carbônicas agressivas e ácidas.
- Expansão por sulfatos é fenômeno produzido apenas por ação de águas contaminadas por eles, dando origem a reações expansivas e deletérias à pasta de cimento hidratado.
- Despassivação por carbonatação é a ação do gás carbônico da atmosfera sobre o aço da armadura e uma forma de evitá-la é a espessura do revestimento e o controle da fissuração.
- Reação álcali-agregado é contração por efeito das reações entre os álcalis do concreto e agregados reativos. O projetista deve indicar no projeto o tipo de elemento estrutural e sua situação quanto à presença de água.

Assinale a sequência correta.

- [A] V, F, V, F
- [B] F, F, V, V
- [C] V, V, F, F
- [D] F, V, F, V

QUESTÃO 44

Marque o significado correto dos termos f_{i0k} e f_{vk} utilizados no projeto das estruturas de madeira.

- [A] Valores de projeto das resistências à tração paralela às fibras e ao cisalhamento normal às fibras, respectivamente.
- [B] Valores característicos das resistências à tração paralela às fibras e ao cisalhamento paralelo às fibras, respectivamente.
- [C] Valores médios das resistências à tração paralela às fibras e ao cisalhamento paralelo às fibras, respectivamente.
- [D] Valores característicos das resistências à tração normal às fibras e ao cisalhamento paralelo às fibras, respectivamente.

QUESTÃO 45

A respeito das normas Regulamentadoras do Ministério do Trabalho e Emprego e suas alterações/atualizações sobre a Segurança e Saúde do Trabalho (SST) na indústria da construção, marque V para as afirmativas verdadeiras e F para as falsas.

- Para a elaboração do Programa de Gerenciamento de Riscos (PGR), são considerados os riscos ocupacionais e ambientais genéricos atribuídos às obras de construção, não sendo necessária a atualização de acordo com a etapa em que se encontra o canteiro de obras.
- Em canteiros de obras com até 7m de altura e com, no máximo, 10 trabalhadores, o Programa de Gerenciamento de Riscos (PGR) pode ser elaborado por profissional qualificado em segurança do trabalho e implementado sob responsabilidade da organização.
- O deslocamento do trabalhador do seu posto de trabalho até a instalação sanitária mais próxima deve ser de, no máximo, 100m.
- É proibida a execução de fundação por meio de tubulão de ar comprimido.

Assinale a sequência correta.

- [A] V, F, V, F
- [B] F, V, V, F
- [C] F, V, F, V
- [D] V, F, F, V

QUESTÃO 46

A treliça da figura tem um apoio do segundo gênero em J e um do primeiro gênero em I e está submetida à força P aplicada no nó F, no sentido indicado.

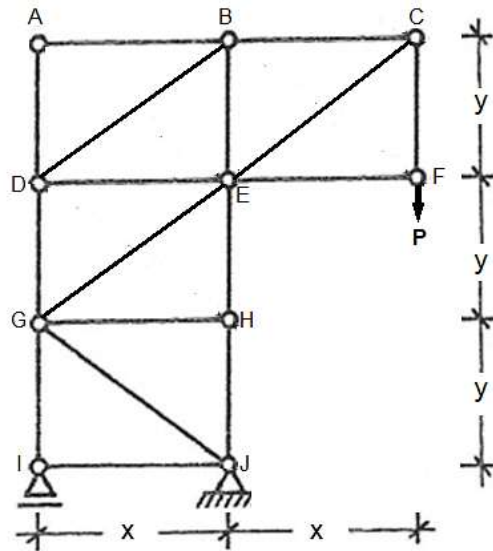

Devido à força P:

- [A] esforço axial nas barras AB, AD, EF, GH e IJ é nulo e nas barras CF e GI vale $-2P$.
- [B] esforço axial nas barras BC, BD, DE, DG e GI é de tração e nas barras EF, GH e IJ é de compressão.
- [C] esforço axial nas barras AB, AD, EF, GH e IJ é nulo e nas barras CF e GI vale $+P$.
- [D] esforço axial nas barras AD, BE, CE, EH e HJ é de compressão e nas barras EF, GH e IJ é de tração.

QUESTÃO 47

Em relação à ocorrência de ruptura em uma barra, marque V para as afirmativas verdadeiras e F para as falsas.

- () A ruptura de uma barra de material dúctil carregada axialmente por uma força de tração P se dará em planos a 45° em relação à seção transversal da barra, comprovando que a ruptura ocorrerá por tensões de cisalhamento.
- () A ruptura de uma barra de material frágil carregada apenas por momento fletor M se dará em planos a 45° em relação à seção transversal, nas faces extremas da seção, comprovando que a ruptura ocorrerá por tensão normal de tração.
- () A ruptura de uma barra esbelta de material dúctil carregada axialmente por uma força de compressão P se dará em plano ortogonal ao eixo da barra, comprovando que a ruptura ocorrerá por tensões de cisalhamento.
- () A ruptura de uma barra de material frágil de seção transversal circular, carregada apenas por torção T, se dará em planos a 45° em relação à seção transversal, comprovando que a ruptura ocorrerá por tensão normal.

Assinale a sequência correta.

- [A] V, F, V, F
- [B] F, V, F, V
- [C] F, V, V, F
- [D] V, F, F, V

QUESTÃO 48

Em relação a tipos de fundação, numere a coluna da direita de acordo com a coluna da esquerda.

- | | | |
|-----------------------|-----|--|
| 1. Tubulão | () | Estaca moldada “in loco” de pequena capacidade de carga. |
| 2. Broca | () | Fundação direta executada em terrenos com pouca resistência. |
| 3. Sapata associada | () | Fundação profunda executada por meio de cravação. |
| 4. Radier | () | Fundação profunda executada em terreno suficientemente coeso. |
| 5. Estaca pré-moldada | () | Fundação direta, sobre terreno de boa resistência, utilizada quando as áreas de sapatas isoladas se interpenetram. |

Assinale a sequência correta.

- [A] 2, 3, 5, 1, 4
[B] 5, 3, 2, 4, 1
[C] 2, 4, 5, 1, 3
[D] 1, 5, 4, 2, 3

QUESTÃO 49

Uma estrutura de concreto armado foi construída empregando-se cimento Portland CPIIF-32, areia de rio e brita calcária. Sabe-se que a resistência de dosagem à compressão aos 28 dias foi 31,6 MPa e o desvio padrão igual a 4,0 MPa. O valor da resistência característica à compressão em MPa vale:

- [A] 25,0
[B] 27,6
[C] 38,2
[D] 29,0

QUESTÃO 50

Na coluna da esquerda estão patologias e na direita, suas causas. Numere a coluna da direita de acordo com a da esquerda.

- | | | |
|---|-----|---------------------------------------|
| 1. Destacamento entre alvenaria e a estrutura. | () | Falta de vergas |
| 2. Fissuras inclinadas a 45° nos cantos superiores das esquadrias. | () | Retração da argamassa de revestimento |
| 3. Ruptura de componente de alvenaria e/ou fissuras inclinadas, no ponto de aplicação da carga. | () | Movimentação térmica da alvenaria |
| 4. Presença de fissuras do tipo mapeamento no revestimento. | () | Carga localizada sobre a alvenaria |

Assinale a sequência correta.

- [A] 1, 2, 3, 4
[B] 4, 1, 2, 3
[C] 2, 1, 3, 4
[D] 2, 4, 1, 3



EDITAL N.º 01/PROGEP/UFMT/2024

FOLHA DE ANOTAÇÃO DO CANDIDATO

Questão	Alternativa
01	
02	
03	
04	
05	
06	
07	
08	
09	
10	
11	
12	
13	
14	
15	
16	
17	
18	
19	
20	
21	
22	
23	
24	
25	

Questão	Alternativa
26	
27	
28	
29	
30	
31	
32	
33	
34	
35	
36	
37	
38	
39	
40	
41	
42	
43	
44	
45	
46	
47	
48	
49	
50	

Esta folha é destinada para uso EXCLUSIVO do candidato.