

CADERNO

208

FADENOR
FUNDAÇÃO DE APOIO AO DESENVOLVIMENTO DO ENSINO SUPERIOR DO NORTE DE MINAS

2 . 229 . 472

**CONCURSO PÚBLICO PARA PROVIMENTO DE CARGOS EFETIVOS
DA PREFEITURA MUNICIPAL DE
JEQUITINHONHA - MG**

MÉDICO (Profissionais da Saúde de Nível Superior)

ORIENTAÇÕES

- 01 - Este caderno contém questões do tipo múltipla escolha.
- 02 - Verifique se o caderno contém falhas: folhas em branco, má impressão, páginas trocadas, numeração errada, etc. Encontrando falhas, levante a mão. O Fiscal o atenderá e trocará o seu caderno.
- 03 - Não marque mais de uma resposta para a mesma questão, nem deixe nenhuma delas sem resposta. Se isso acontecer, a resposta não será computada.
- 04 - Para marcar as respostas, use preferencialmente caneta esferográfica com tinta azul ou preta. **NÃO** utilize caneta com tinta vermelha. Assinale a resposta certa, preenchendo toda a área da bolinha.
- 05 - Tenha cuidado na marcação da Folha de Respostas, pois ela não será substituída em hipótese alguma.
- 06 - Confira e assine a Folha de Respostas, antes de entregá-la ao Fiscal. **NA FALTA DA ASSINATURA, A SUA PROVA SERÁ ANULADA.**
- 07 - Não se esqueça de assinar a Lista de Presenças.

OBS.: Candidatos com cabelos longos deverão deixar as orelhas totalmente descobertas durante a realização das provas. É proibido o uso de boné.

NOME:

Nº DO PRÉDIO:

SALA:

ASSINATURA

COTEC
CONCURSOS
TÉCNICOS

PROVA DE CONHECIMENTOS ESPECÍFICOS

QUESTÃO 01

Com relação às etapas de aferição da pressão arterial, assinale a alternativa **CORRETA**.

- A) A certificação de que o paciente está com a bexiga cheia ou fumou há 30 minutos da aferição é desnecessária, no preparo inicial.
- B) A PA sistólica deve ser determinada pelo método palpatório do pulso radial.
- C) A pressão arterial deve ser medida com o paciente sentado e a medição da pressão em pé nos diabéticos, idosos ou pacientes com suspeita de hipotensão ortostática deve ser considerada.
- D) A PA sistólica é determinada pelo desaparecimento ou abafamento dos sons de Korotkoff.
- E) A medição deve ser realizada em cada braço, devendo-se considerar a medida do braço direito como a válida.

QUESTÃO 02

Quais dos seguintes achados são mais compatíveis com o diagnóstico da doença de Crohn?

- A) Presença de granuloma não caseoso e inflamação retal.
- B) Abscesso de cripta e inflamação contínua do órgão.
- C) Criptite e inflamação contínua do órgão.
- D) Infiltrado inflamatório de mucosa e presença de granuloma caseoso.
- E) Inflamação transmural do órgão e inflamação em íleo.

INSTRUÇÃO: Considere a seguinte situação hipotética para responder à questão 03.

Maria, 40 anos, procura o pronto-socorro relatando tontura e falta de ar aos pequenos esforços, há 1 semana. Refere, ainda, dor tipo pleurítica em terço inferior de hemitórax esquerdo. Foram realizadas radiografia de tórax e eletrocardiograma normais e liberada 2 dias depois, quando foram prescritos dipirona, se necessária, e ansiolítico. Devido à persistência do quadro de dispneia, ela volta a procurar atendimento médico. Nega hipertensão ou diabetes. Nega tabagismo e etilismo. Relata uso de contraceptivo oral desde a última gravidez. Ao exame encontra-se afebril, FR = 30irpm e FC = 110bpm. Sat. O₂ = 88%. Murmúrio vesicular diminuído em bases. Sem edemas e sem empastamento de membros inferiores, pulsos presentes. Coração rítmico, sem sopros.

QUESTÃO 03

Diante da situação exposta, assinale a alternativa **CORRETA**.

- A) A hipoxemia e a acidose respiratória ou a acidose mista são esperadas na gasometria arterial.
- B) O D-dímero é obrigatório antes do exame de imagem confirmatório.
- C) A ecocardiografia deve preceder o exame de imagem confirmatório.
- D) A radiografia de tórax e o eletrocardiograma normais não afastam o diagnóstico da suspeita clínica.
- E) A ultrassonografia venosa de membros inferiores é o principal exame de imagem confirmatório.

INSTRUÇÃO: Considere a seguinte situação hipotética para responder à questão 04.

João, 50 anos, trabalhador rural, chega ao pronto-socorro e relata picada de cobra há cerca de 6 horas, enquanto andava próximo a sua casa. Apresenta leve edema na perna direita, com dor local, além de discreta ptose palpebral. Ao ser interrogado sobre a coloração de sua urina, informa que ela se encontra clara.

QUESTÃO 04

Diante desse quadro, qual é a melhor hipótese diagnóstica?

- A) Acidente crotálico moderado; instituir soro anticrotálico, 10 ampolas.
- B) Acidente crotálico grave; instituir soro anticrotálico, 20 ampolas.
- C) Acidente botrópico grave; instituir soro antibotrópico 12 ampolas.
- D) Acidente laquético moderado; instituir soro antilaquético, 12 ampolas.
- E) Acidente elapídico grave; instituir soro antielapídico, 10 ampolas.

INSTRUÇÃO: Considere a seguinte situação hipotética para responder à questão 05.

Maria José, 68 anos, diabética de longa data e sem tratamento adequado, chega ao pronto-atendimento com relato de náuseas, vômitos e confusão mental. Refere redução da diurese na última semana. O eletrocardiograma realizado apresenta-se conforme a imagem a seguir.

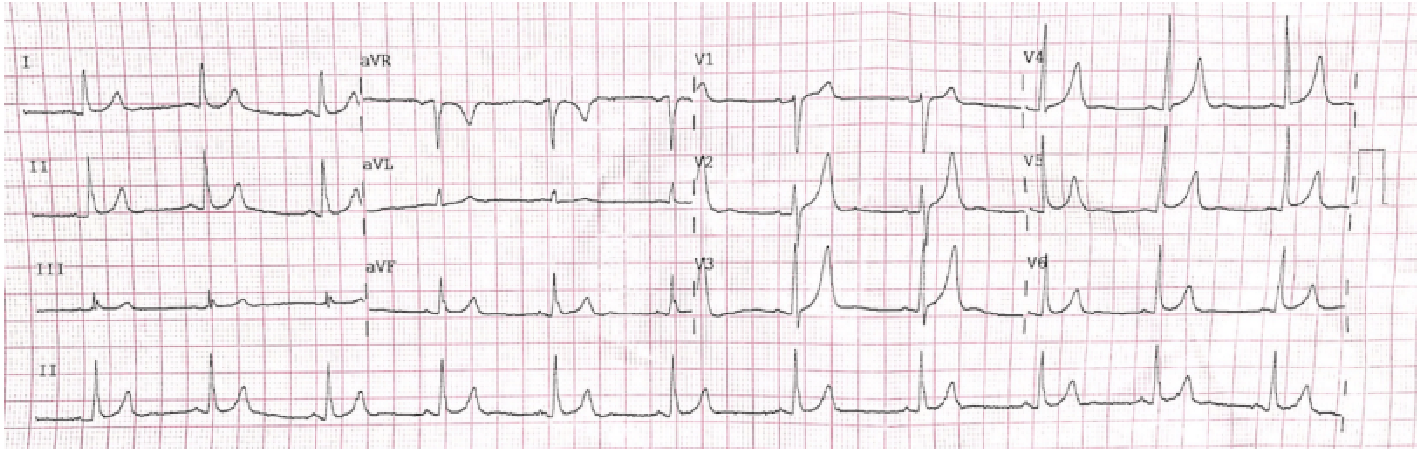

Disponível em: <https://cardiopapers.com.br/quais-alteracoes-eletrocardiograficas-que-surgem/>. Acesso em: 19 maio 2023.

QUESTÃO 05

Diante da situação descrita, o diagnóstico para o distúrbio eletrolítico e o tratamento a ser instituído no momento são, respectivamente,

- A) hipercalcemia, gluconato de cálcio.
- B) hipomagnesemia, sulfato de magnésio.
- C) hipocalcemia, carbonato de cálcio.
- D) hipocalemia, cloreto de potássio.
- E) hipercalemia, gluconato de cálcio.

QUESTÃO 06

O diabetes tipo 2 é uma das desordens mais comuns na prática clínica. As medicações usadas, nesse tipo de tratamento, têm mecanismos de ações diferentes e a escolha depende de valores glicêmicos e de particularidades dos usuários, como idade, peso, riscos e benefícios, presença de complicações, condições socioeconômicas, entre outras. Sobre o tratamento com os antidiabéticos orais, é **CORRETO** afirmar:

- A) As glitazonas incrementam a secreção da insulina e reduzem o glucagon com melhora da glicemia e do perfil lipídico, mas devem ser usadas com cautela em idosos com osteopenia.
- B) Os inibidores do SGLT2 promovem glicosúria com baixo risco de hipoglicemia, gerando redução de desfecho cardiovascular e insuficiência cardíaca.
- C) As incretinas agem na secreção da insulina e reduzem a velocidade do esvaziamento gástrico com redução da gordura hepática, mas não devem ser usadas na disfunção renal.
- D) As sulfonilureias aumentam a sensibilidade à insulina com neutralidade em relação ao peso corporal e segurança cardiovascular comprovada.
- E) Os análogos do receptor do GLP-1 agem no controle glicêmico ao reduzir a secreção de insulina dependente de glicose, ao mesmo tempo que aumentam a secreção de glucagon.

INSTRUÇÃO: Considere a seguinte situação hipotética para responder à questão 07.

Paciente, 60 anos, masculino, é natural de Montes Claros (MG) e procedente de São Paulo, onde mora há 50 anos. Comparece à consulta de rotina com queixa de edema de membros inferiores vespertino, ortopneia e dispneia aos moderados esforços, que o limitam de realizar seu trabalho. Queixa-se de tosse e relata diagnóstico de pneumonia e “água no pulmão”. Relata, ainda, que durante as caminhadas tem apresentado palpitações taquicárdicas associadas à turvação visual.

QUESTÃO 07

Quanto à anamnese, ao exame físico e ao diagnóstico desse paciente, é **CORRETO** afirmar que:

- A) O derrame pleural na insuficiência cardíaca é mais frequentemente unilateral, usualmente confinado ao lado esquerdo do tórax.
- B) A investigação com testes sorológicos para doença de Chagas não é necessária já que o paciente está fora de zona endêmica há mais de 40 anos.
- C) A alteração mais frequentemente observada no eletrocardiograma, no caso de cardiopatia chagásica, é o bloqueio de ramo direito, geralmente associado ao bloqueio divisional anterossuperior esquerdo.
- D) Ao exame dos membros inferiores, espera-se encontrar edema de consistência dura, doloroso, cianótico e associado à hiperplasia cutânea.
- E) O paciente apresenta provável diagnóstico de nova infecção pulmonar, necessitando administração de antibióticos endovenosos sob regime de internação hospitalar.

QUESTÃO 08

As exacerbações são uma característica proeminente da história natural de doença pulmonar obstrutiva crônica e a identificação dos fatores predisponentes é de suma importância para seu adequado manejo e prevenção. Em relação a esse tema, considere as afirmativas a seguir.

- I - Os testes de função pulmonar têm grande utilidade na identificação e tratamento da exacerbação.
- II - A frequência das exacerbações aumenta à medida que piora a obstrução do fluxo aéreo.
- III - A presença de refluxo gastroesofágico aumenta o risco de exacerbação.

Está(ão) **CORRETA(S)** a(s) afirmativa(s)

- A) I e II, apenas.
- B) I e III, apenas.
- C) II, apenas.
- D) II e III, apenas.
- E) I, II e III.

INSTRUÇÃO: Considere a seguinte situação hipotética para responder à questão 09.

Joana, 35 anos, portadora de HIV com tratamento irregular é internada com febre, tosse seca e dispneia. Na avaliação, PA = 110 x 70mmHg, FC = 100 bpm e FR = 28 irpm; oximetria = 85%. Radiografia de tórax mostra infiltrado difuso bilateral, sem derrame pleural nem adenomegalia.

QUESTÃO 09

O tratamento de escolha inicial deve ser:

- A) Rifampicina, isoniazida, pirazinamida e etambutol (RIPE).
- B) Sulfametoxazol-trimetoprima, oseltamivir, ceftriaxone e azitromicina.
- C) Ceftriaxona e azitromicina.
- D) Sulfametoxazol-trimetoprima, fluconazol, oseltamivir e RIPE.
- E) Ceftriaxona, azitromicina, sulfametoxazol-trimetoprima, fluconazol e RIPE.

INSTRUÇÃO: Considere a seguinte situação hipotética para responder à questão 10.

Mônica, 35 anos, procura atendimento ambulatorial após realizar exames de rotina com resultado TSH = 7,5 mUi/L (VR: 0,5 a 4,5). Encontra-se assintomática no momento da consulta. Ao exame físico cervical, não há sinais de bócio.

QUESTÃO 10

Qual a melhor conduta?

- A) Solicitar TSH, em 3 meses.
- B) Solicitar T4 livre e T3 livre.
- C) Solicitar ultrassonografia de tireoide.
- D) Solicitar anti-TPO e anti-tireoglobulina.
- E) Solicitar reposição de levotiroxina.

PROVA DE LÍNGUA PORTUGUESA

INSTRUÇÃO: Leia, com atenção, o texto 01 e, a seguir, responda às questões que a ele se referem.

Texto 01

Desenvolva as suas competências

1 [...] É o seu jeito de fazer as coisas que qualifica aquilo que você faz e que pode ser usado com mais consciência não só para reforçar a sua marca pessoal, mas para tornar o processo de aprendizado – e de mudança – menos amedrontador.

5 Como diz Jon Acuff, no livro *“Reinicie: resgate a segunda-feira, reinvente seu trabalho e nunca fique na mesma”*, tudo o que você faz no trabalho é uma competência. O autor segue dizendo: “não apenas as competências que se destacam em relatórios que avaliam o seu progresso. Não apenas as ações para as quais você recebe um aceno de cabeça em sinal de aprovação de um chefe numa reunião importante”.

10 E dá exemplos: o modo gentil como você fala com as pessoas durante uma pausa no trabalho; sua habilidade de lidar com o atolamento de papel na impressora; a forma como mantém a caixa de *e-mail* sob controle etc., tudo isso é competência. O que você tem a dizer sobre a sua forma de funcionar?

As pequenas coisas que você faz facilmente podem não parecer glamorosas e talvez nem sejam tão especiais, mas elas se repetem e permitem que você se expresse com autenticidade. Jon Acuff chama de “competências invisíveis”, um pacote de recursos altamente valiosos porque intrinsecamente seus! É para observar, reconhecer, se apropriar e usar sem moderação esse seu jeito bom de fazer as coisas se sentindo bem.

Disponível em: <https://vidasimples.com>. Acesso em: 18 abr. 2023. Adaptado.

QUESTÃO 11

Analise as afirmativas a seguir, tendo em vista as ideias veiculadas no texto 01.

- I. As ações importantes no trabalho são aquelas que recebem a aprovação pública.
- II. As pequenas ações realizadas no trabalho também são consideradas importantes.
- III. As “competências invisíveis” são aquelas que não são significativas para a execução do trabalho.
- IV. A gentileza, a paciência e a organização são exemplos de “competências invisíveis”.
- V. As “competências invisíveis” são tão importantes quanto aquelas que são explícitas.

Estão **CORRETAS** as afirmativas

- A) I, III e IV, apenas.
- B) I, II, III e IV, apenas.
- C) II, IV e V, apenas.
- D) II, III e V, apenas.
- E) III, IV e V, apenas.

QUESTÃO 12

Considere o trecho “As pequenas coisas que você faz facilmente podem não parecer **glamurosas** e talvez nem sejam tão especiais, mas elas se repetem e permitem que você se expresse com autenticidade. (Linhas 11-12)

Analise os itens abaixo tendo em vista os sentidos que podem ser atribuídos ao termo “glamurosas”.

- I. simples.
- II. chamativas.
- III. comuns.
- IV. impressionantes.
- V. proeminentes.

A alternativa que contém as palavras que poderiam substituir o termo destacado, sem prejuízo de significado, é

- A) I, II e III, apenas.
- B) I, III e IV, apenas.
- C) I, III e V, apenas.
- D) II, IV e V, apenas.
- E) III, IV e V, apenas.

QUESTÃO 13

O termo “competências invisíveis” foi usado entre aspas para

- A) deixar explícito que o termo constrói o recurso de expressão ironia.
- B) destacar que o termo foi usado no texto com significado pejorativo.
- C) assinalar a utilização da citação indireta como recurso de expressão.
- D) ressaltar o uso da informalidade em um texto de linguagem formal.
- E) indicar que foi usado pela escritora, mas é de autoria de Jon Acuff.

QUESTÃO 14

Analise os itens a seguir, tendo em vista os recursos usados pela escritora para construir sua argumentação.

- I. citação direta.
- II. citação indireta.
- III. exemplificação.
- IV. interrogação.
- V. dados estatísticos.

Estão **CORRETOS** os itens

- A) I, II, III e IV, apenas.
- B) I, II, III, IV e V.
- C) I, III e IV, apenas.
- D) II, III e V, apenas.
- E) III, IV e V, apenas.

INSTRUÇÃO: Leia, com atenção, o texto 02 a seguir e responda à questão que a ele se refere.

Texto 02



Gus, esse mesmo 🌱

@gugaoshow

Parem de glamourizar a grosseria!
Não é engraçado a pessoa
grosseira
Não é um traço de "personalidade
forte"
Não é "arrasou tem que ser
assim mesmo"

Grosseria gratuita é simplesmente
insegurança e falta de educação

12:57 PM · 04 set 19 · [Twitter for Android](#)

Disponível em: <https://www.facebook.com/quebrandootabu>. Acesso em: 18 abr. 2023.

QUESTÃO 15

De acordo com o texto, "glamourizar a grosseria" é

- A) considerar a grosseria como um comportamento negativo.
- B) encontrar argumentos positivos para justificar a grosseria.
- C) argumentar que as pessoas grosseiras são mal-educadas.
- D) ressaltar que a grosseria é um sinal de insegurança pessoal.
- E) informar que a grosseria é uma característica da personalidade.

INSTRUÇÃO: Leia, com atenção, o texto 03 e, a seguir, responda à questão que a ele se refere.

Texto 03



Disponível em: <https://tirasarmandinho.tumblr.com>. Acesso em: 18 abr. 2023.

QUESTÃO 16

Analise as afirmativas, tendo em vista as ideias veiculadas no texto 03.

- I. A pergunta do personagem indica a defesa da ideia de que todas as pessoas devem ser tratadas com gentileza e não somente as pessoas importantes.
- II. As crianças normalmente não são gentis, principalmente com pessoas que não consideram importantes.
- III. Os adultos, diferentemente das crianças, consideram que todas as pessoas merecem ser tratadas com gentileza.
- IV. Os adultos, muitas vezes, agindo de acordo com os seus próprios interesses, escolhem aqueles que devem ser tratados com gentileza.
- V. As crianças, por serem sempre voluntariosas, ou seja, agem de acordo com a sua vontade, tratam os adultos com indelicadeza.

Estão **CORRETAS** as afirmativas

- A) I e IV, apenas.
- B) I, II e IV, apenas.
- C) II, III e IV, apenas.
- D) III e V, apenas.
- E) III, IV e V, apenas.

INSTRUÇÃO: Leia, com atenção, o texto 04 e, a seguir, responda às questões que a ele se referem.

Texto 04

A (nem sempre) sutil diferença entre ser autêntico e ser grosseiro

Muita gente usa a sinceridade ou autenticidade como desculpa para grosserias: “O que eu tenho pra falar, falo na cara!”; “Não douro pílula, não uso meias palavras, sou uma pessoa autêntica!”

Quantas vezes você já ouviu frases como essas? Na verdade, elas são, na maioria das vezes, desculpas para esconder a falta de tato de pessoas ríspidas. Pessoas assim escondem a própria rudeza em argumentos como autenticidade ou mesmo sinceridade.

Claro que não vamos pedir que as pessoas não sejam autênticas, que não sejam sinceras, que sorriam para todos e sejam hipócritas. Mas, no trato com as pessoas, é sempre possível encontrar expressões menos grosseiras, mais positivas e animadoras do que frases duras, secas e amargas. [...]

Disponível em: <https://www.bemparana.com.br/trabalho-negocios>. Acesso em: 18 abr. 2023. Adaptado.

QUESTÃO 17

Analise as afirmativas, tendo em vista as ideias veiculadas no texto 04.

- I. Algumas pessoas confundem grosseria com sinceridade e autenticidade.
- II. A sinceridade nem sempre é bem compreendida por algumas pessoas.
- III. A hipocrisia pode ser notada naquelas pessoas que sorriem para todos.
- IV. As frases duras, secas e amargas são inevitáveis no trato com as pessoas.
- V. As palavras positivas e animadoras são bem-vindas no trato com as pessoas.

Estão **CORRETAS** as afirmativas

- A) I e II, apenas.
- B) I e V, apenas.
- C) II, III e V, apenas.
- D) III, IV e V, apenas.
- E) IV e V, apenas.

QUESTÃO 18

Analise os itens a seguir, considerando os sentidos em que as frases “[...] não douro a pílula [...]” e “[...] não uso meias palavras [...]” foram usadas no texto.

- I. amenizar.
- II. dificultar.
- III. abrandar.
- IV. piorar.
- V. atenuar.

Estão **CORRETOS** os itens

- A) III, IV e V, apenas.
- B) I, II e IV, apenas.
- C) I, III e IV, apenas.
- D) I, III e V, apenas.
- E) I, II e III, apenas.

QUESTÃO 19

Analise as afirmativas, tendo em vista os recursos usados na construção do texto.

- I. No título, os parênteses foram usados para a inserção de uma ideia, os quais, se retirados, provocam alteração de sentido.
- II. No primeiro parágrafo, verifica-se o uso de palavras e expressões da linguagem coloquial.
- III. No primeiro parágrafo, verifica-se o uso de expressões que estão na linguagem conotativa.
- IV. No primeiro parágrafo, as aspas foram usadas para marcar tanto a presença do discurso direto quanto da ironia.
- V. No último parágrafo, verifica-se o uso do paralelismo sintático, ou seja, há complementos do verbo “pedir” que são utilizados conjuntamente.

Estão **CORRETAS** as afirmativas

- A) I, II, III, apenas.
- B) I, II, IV e V, apenas.
- C) I, II, III e V, apenas.
- D) II, III e IV, apenas.
- E) III, IV e V, apenas.

INSTRUÇÃO: Leia, com atenção, o texto 05 e, a seguir, responda à questão que a ele se refere.

Texto 05

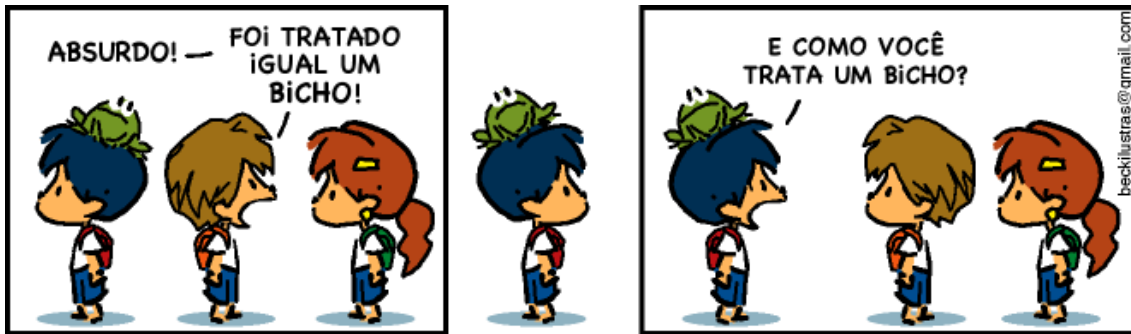

Disponível em: <https://tirasarmandinho.tumblr.com>. Acesso em: 18 abr. 2023.

QUESTÃO 20

Analise as afirmativas a seguir, tendo em vista o texto 05.

- I. A pergunta do personagem no último quadro procede, pois, de acordo com a fala do primeiro quadro, os bichos são maltratados.
- II. Na fala do personagem, no primeiro quadro, verifica-se marca de coloquialidade, já que houve o pagamento da preposição “a” em “igual um bicho”.
- III. A fala da personagem, no primeiro quadro, revela sua indignação pelo fato de alguém ter sido maltratado.
- IV. Por meio da desinência -o da palavra “tratado”, usada na primeira fala, identifica-se o gênero do ser que foi maltratado.
- V. O texto permite concluir que a expressão “tratado igual um bicho”, que é usada popularmente, não procede, já que os bichos não devem ser maltratados.

Estão **CORRETAS** as afirmativas

- A) I, II e III, apenas.
- B) I, III e IV, apenas.
- C) II, IV e V, apenas.
- D) III, IV e V, apenas.
- E) I, II, III, IV e V.

PROVA DE NOÇÕES DE INFORMÁTICA

QUESTÃO 21

Protocolos de rede são um conjunto de normas que permitem que qualquer máquina conectada à *internet* possa se comunicar com outra também já conectada na rede. São protocolos de envio de *e-mail*:

- A) POP, IMAP e TCP.
- B) TCP, IP e POP.
- C) XMPP e IMAP.
- D) POP, IMAP e SMTP.
- E) DHCP e SMTP.

QUESTÃO 22

Quais são as medidas de segurança recomendadas para evitar ataques de *phishing* por meio de *e-mails*?

- A) Desativar os filtros de *spam* para garantir que todos os *e-mails* sejam recebidos.
- B) Criar senhas de fácil identificação e memorização.
- C) Verificar a confiabilidade antes de clicar em *links* suspeitos ou fazer *download* de anexos desconhecidos.
- D) Acessar os *e-mails* em dispositivos públicos e desconhecidos.
- E) Abrir o anexo ao *e-mail* previamente à verificação de quem é o remetente.

QUESTÃO 23

O que é o *Sender Policy Framework* (SPF) em relação a *e-mails*?

- A) Um protocolo para verificar a autenticidade do remetente de um *e-mail*.
- B) Um protocolo de criptografia para garantir a confidencialidade dos *e-mails*.
- C) Um protocolo para autenticação de *e-mails* baseado em chaves públicas.
- D) Um protocolo para impedir que *e-mails* sejam marcados como *spam* pelos servidores de destino.
- E) Um protocolo para compressão de arquivos de *e-mail* previamente ao seu envio.

QUESTÃO 24

Qual é o protocolo utilizado para a transferência de arquivos na *internet*?

- A) HTTP.
- B) SMTP.
- C) DNS.
- D) SSH.
- E) FTP.

QUESTÃO 25

Qual é a função do cache do navegador?

- A) Acelerar o carregamento de páginas.
- B) Armazenar as senhas dos usuários.
- C) Criptografar os dados transmitidos na rede.
- D) Bloquear os anúncios indesejados.
- E) Garantir a segurança da conexão.

QUESTÃO 26

A computação em nuvem é o fornecimento de serviços de computação, incluindo servidores, armazenamento, bancos de dados, rede, *software*, análise e inteligência pela *internet* ("a nuvem"), para oferecer inovações mais rápidas, recursos flexíveis e economias de escala. Quais são as três principais categorias de serviços de computação em nuvem? Assinale a alternativa **CORRETA**.

- A) DaaS, FaaS e BaaS.
- B) SaaS, IaaS e PaaS.
- C) IaaS, BaaS e SaaS.
- D) PaaS, FaaS e DaaS.
- E) SaaS, FaaS e BaaS.

QUESTÃO 27

Qual é o formato padrão de arquivo utilizado pelo *Microsoft Excel*?

- A) .docx
- B) .pptx
- C) .pdf
- D) .xlsx
- E) .txt

QUESTÃO 28

No *Microsoft Excel* existe um recurso que é utilizado para destacar visualmente, realçar certos valores ou tornar determinadas células fáceis de identificação. Isso altera a aparência de um intervalo de células com base em uma condição (ou critério). Esse recurso é conhecido por

- A) filtro.
- B) classificação.
- C) gráfico de pizza.
- D) tabela dinâmica.
- E) formatação condicional.

QUESTÃO 29

Existe, nos aplicativos da linha *Office* da *Microsoft*, uma função que permite aplicar rapidamente a mesma característica, como a cor, o tamanho e o estilo do tipo de letra ou o estilo de limite, a múltiplas partes de texto ou gráficos. Esta função é chamada

- A) pincel de estilo.
- B) revisão de texto.
- C) pincel de formatação.
- D) tabela de conteúdo.
- E) referência de formatação.

QUESTÃO 30

Há um efeito visual que ocorre quando se passa de um slide para outro, durante uma apresentação no *Microsoft PowerPoint*. É possível controlar a velocidade, adicionar som e personalizar a aparência dos efeitos de transição. Qual o nome desse efeito?

- A) *Layouts*.
- B) *Transições*.
- C) *Animações*.
- D) *Temas*.
- E) *SmartArt*.