



PREFEITURA MUNICIPAL DE UBAJARA – CE
CONCURSO PÚBLICO
EDITAL Nº 001/2024 DE 22 DE JULHO 2024

SECRETÁRIO ESCOLAR

NOME DO CANDIDATO: _____

RG: _____ ÓRGÃO EXPEDIDOR: _____

Nº DE INSCRIÇÃO

--	--	--	--	--	--	--	--

ASSINATURA: _____

LEIA COM ATENÇÃO E SIGA RIGOROSAMENTE ESTAS INSTRUÇÕES:

1. Este caderno contém 60 (sessenta) questões de múltipla escolha, numeradas de 1 (um) a 60 (sessenta).
2. Cada uma das questões apresenta um enunciado seguido de 5 (cinco) alternativas, das quais somente uma deve ser assinalada.
3. Examine se a prova está completa com a sequência numérica das questões, se há falhas ou imperfeições gráficas que causem dúvidas. Qualquer reclamação deverá ser feita durante os 20 minutos iniciais. Após esse tempo, qualquer reclamação será desconsiderada.
4. Depois de decorridas 2 (duas) horas do início da prova, será distribuído **a folha de respostas**, o qual será o único documento válido para a correção. Ao recebê-lo, verifique se seu nome e seu número de inscrição estão corretos. Reclame imediatamente se houver discrepância.
5. A folha de respostas não pode ser dobrada, amassada, rasurada ou manchada. Exceto sua assinatura e data de nascimento, nada deve ser escrito ou registrado fora dos locais destinados às respostas. Tenha muita atenção ao marcar sua folha de respostas, pois não haverá substituição por erro do candidato. Marque sua resposta pintando completamente o espaço correspondente à alternativa de sua opção.

Ex.: A ○ B ● C ○ D ○ E ○
6. A leitora de marcas não registrará as respostas em que houver falta de nitidez, uso de corretivo, marcação a lápis ou marcação de mais de uma letra. Não serão computadas questões não assinaladas.
7. Durante a prova, é proibido o intercâmbio e o empréstimo de material de qualquer natureza entre os candidatos. A tentativa de fraude, a indisciplina e o desrespeito às autoridades encarregadas dos trabalhos são faltas que implicarão a desclassificação do candidato.
8. Qualquer forma de comunicação entre candidatos implicará a eliminação de ambos do certame.
9. Não será permitido ao candidato, durante a realização das provas, portar armas, aparelhos eletrônicos de qualquer natureza, relógios, bolsas, livros, jornais e impressos em geral; bonés, chapéus, lenço de cabelo, bandanas etc.
10. É vedado o uso de telefone celular ou de qualquer outro meio de comunicação. O candidato que for flagrado portando aparelho celular ou qualquer outro meio de comunicação, durante o período de realização da prova, e/ou o aparelho celular tocar será sumariamente eliminado do certame.
11. Em caso de dúvida, durante a prova, levante o braço para solicitar atendimento da fiscalização. Jamais pergunte em voz alta.
12. Ao terminar a resolução da prova, entregue-a ao fiscal de sala juntamente com **a folha de respostas**. Não se esqueça de **assinar a folha de respostas e a folha de frequência**.
13. O candidato que permanecer na sala de provas, por mais de 3h30min, poderá levar consigo o caderno de provas, fornecido pela **ORGANIZADORA**.
14. As provas terão duração de 4 (quatro) horas com início às 08h e término às 12h. O candidato só poderá ausentar-se da sala depois de decorridas duas horas do início das provas.
15. Os **Gabaritos Preliminares das Provas Objetivas** serão divulgados 72 (setenta e duas) horas após a realização das mesmas.

RASCUNO

CONHECIMENTOS GERAIS

Texto para as questões de 1 a 10.

Educação em saúde e sua importância

A garantia do bem-estar social é um dever dos governos; os cidadãos, por sua vez, têm de estar atentos às políticas e, também, assumir as suas responsabilidades

Correio Braziliense | 26/08/2024

A garantia do bem-estar social é um dever dos governos em todas as suas instâncias. Os cidadãos, por sua vez, têm de estar atentos às políticas voltadas para isso e, também, precisam assumir as suas responsabilidades. Na atualidade, a educação em saúde ganha importância. Os desafios que as mudanças climáticas e o modo de vida colocam nessa área exigem da humanidade uma ampla conscientização. O aumento da **INCIDÊNCIA** de algumas doenças, a maior circulação de vírus e o registro de enfermidades que já haviam sido controladas, como sarampo e poliomielite, são um sinal de alerta.

Entre profissionais e estudiosos, a educação comunitária e participativa na saúde conquista espaço nas discussões e reflexões. Muito além de traçar **DIRETRIZES** para o serviço público, esse conceito deve ser compreendido como um caminho de transformação da sociedade. Criar e aprimorar a consciência crítica das pessoas a respeito de seus problemas de saúde são ações necessárias por parte das instituições. Mas, com a disponibilidade de se conectar facilmente com as informações corretas e com a tecnologia mais acessível, cada um pode fazer a diferença no contexto coletivo.

No âmbito do Sistema Único de Saúde (SUS), o envolvimento individual é determinante para o sucesso. A concretização dos projetos nacionais, e as suas melhorias, fica mais efetiva quando o usuário toma parte do processo, dando sua contribuição para a busca de soluções. Um exemplo é o Programa Saúde da Família, iniciativa que rende benefícios diversos, **porém** só alcança todo o seu potencial com o envolvimento do cidadão aliado à atividade educativa.

O controle de endemias no país, com a dengue aparecendo em destaque no cenário, também depende das pessoas, já que o combate à transmissão passa pela eliminação do *Aedes aegypti*, [] se **PLORIFERA** em imóveis particulares e comerciais, além de locais [] o acúmulo de sujeira e de **INTULHOS** se estabelece em decorrência da atitude humana. Campanhas de vacinação, de aleitamento materno e de prevenção de doenças são outros modelos [] só alcançam seus objetivos com a associação entre gestores e moradores.

O desafio é grande, e a estratégia de elevar a qualidade de vida das populações, especialmente as mais vulneráveis, pede ações multidisciplinares que incluam a orientação dos agentes e o cumprimento das prescrições por parte dos assistidos. Por outro lado, as propostas de educação em saúde não podem ficar travadas nas **INTENÇÕES**, sem que haja a dedicação concreta dos governos para que sejam aplicadas. Muito menos podem se restringir à formação dos profissionais.

Educação em saúde abrange uma gama de ações: investimento, conscientização em níveis público e privado, palestras em escolas e outras instituições, orientações médicas, campanhas e disseminação de conhecimento. Tudo implementado em conjunto e com a adoção de hábitos saudáveis pela população. Apenas com um esforço de empoderamento das pessoas, fazendo com que participem ativamente de suas jornadas de saúde, os resultados ideais serão percebidos, e o Brasil vai conseguir elevar o bem-estar de seus cidadãos.

EDUCAÇÃO em saúde e sua importância. Correio Braziliense, 26 de agosto de 2024. Visão do Correio. Disponível em:

<https://www.correio braziliense.com.br/opinia o/2024/08/6927528-visao-do-correio-educacao-em-saude-e-sua-importancia.html>. Acesso em: 27 ago. 2024. Adaptado.

1. Como se classifica o predicado da oração que inicia o primeiro parágrafo do editorial apresentado?

- Predicado verbo-nominal.
- Predicado nominal.
- Predicado verbal.
- Não há predicado, por ser frase nominal.
- Não há predicado, por ser frase verbal.

2. De acordo com o texto,

- a população também tem responsabilidade na promoção da saúde no Brasil.
- o combate ao vetor da dengue deve partir unicamente dos governos estaduais.
- o treinamento dos profissionais é suficiente para melhorar a saúde do país.
- a promoção da saúde no Brasil deve prioritariamente ficar a cargo do SUS.
- as populações mais vulneráveis apresentam os melhores índices de saúde do Brasil.

3. Qual das alternativas a seguir apresenta as funções da linguagem apresentadas no editorial?

- Metalinguística e fática.
- Referencial e conativa.
- Emotiva e poética.
- Referencial e fática.
- Emotiva e conativa.

4. O conectivo em destaque no terceiro parágrafo do texto só pode ser substituído, sem que haja alteração na semântica original do enunciado, por

- portanto.
- enquanto.
- porquanto.
- contudo.
- ademais.

5. Analise o excerto a seguir.

“Mas, com a disponibilidade de se conectar facilmente com as informações corretas e com a tecnologia mais acessível, cada um pode fazer a diferença no contexto coletivo.” (2º parágrafo)

Qual é o sentido veiculado pelo trecho sublinhado no excerto, considerando-se o contexto do parágrafo em que ele ocorre?

- Consequência.
- Condição.
- Finalidade.
- Causa.
- Proporção.

6. No quarto parágrafo do editorial, foram inseridos espaços entre colchetes no lugar de pronomes e advérbios relativos acompanhados de suas respectivas regências. Analise o contexto sintático de cada um desses espaços e, em seguida, identifique a alternativa que apresenta as partículas relativas adequadas para seu preenchimento.

- que | onde | que
- quem | onde | de que
- que | aonde | que
- em que | onde | em que
- que | aonde | com que

7. Dentre as palavras escritas com letras maiúsculas no texto, quantas estão corretamente grafadas, segundo a ortografia oficial da Língua Portuguesa?

- Somente uma palavra.
- Todas as palavras.
- Três palavras.
- Quatro palavras.
- Dois palavras.

8. Analise o trecho a seguir.

“Educação em saúde abrange uma gama de ações: investimento, conscientização em níveis público e privado, palestras em escolas e outras instituições, orientações médicas, campanhas e disseminação de conhecimento.” (6º parágrafo)

Qual é a função das vírgulas utilizadas no trecho?

- Isolar vocativos.
- Isolar apostos explicativos.
- Separar termos de mesma função sintática enumerados.
- Separar orações coordenadas aditivas de sujeitos diferentes.
- Intercalar adjuntos adverbiais de grande extensão.

9. Dentre as características listadas a seguir, assinale a opção que se faz notável no gênero editorial.

- Presença de linguagem coloquial.
- Utilização de linguagem não verbal.
- Predominância da linguagem conotativa.
- Relaxamento com a formalidade da escrita.
- Predominância da linguagem denotativa.

10. Segundo o editorial, são processos que devem envolver tanto as instituições quanto a população, EXCETO

- aleitamento materno.
- limpeza de terrenos.
- vacinação.
- treinamento de profissionais.
- controle de endemias.

11. Observe os vocábulos dispostos no quadro a seguir.

a) raieiro	b) mbarcaçã o	c) nutilizar	d) emeadura	e) ucidez	f) rueldade
------------	------------------	--------------	-------------	-----------	-------------

Qual(is) desses vocábulos relacionados apresenta(m) o prefixo e o sufixo simultaneamente acoplados ao radical, formando palavra(s) derivada(s) por parassíntese?

- As palavras “praieiro” e “crueldade”.
- As palavras “inutilizar”, “semeadura” e “lucidez”.
- Somente a palavra “embarcação”.
- As palavras “inutilizar” e “crueldade”.
- Somente a palavra “inutilizar”.

12. Leia o excerto a seguir, observando as palavras grifadas.

História

Cientistas encontram ruínas de observatório astronômico egípcio de 2,6 mil anos

Monumento foi encontrado dentro de prédio abandonado no norte do Egito, e marca a relação dos egípcios com a tecnologia e a religiosidade

Por Bela Lobato | 26 ago 2024

(Disponível em: <https://super.abril.com.br/historia/cientistas-encontram-ruinas-de-observatorio-astronomico-egipcio-de-26-mil-anos/>. Acesso em: 28 ago. 2024.)

Qual dessas palavras em destaque é um adjetivo?

- “Cientistas”
- “ruínas”
- “egípcio”
- “prédio”
- “egípcios”

13. Leia a tirinha a seguir.



GOMES, Sarah. Bichinhos de jardim, 21 de agosto de 2024. Disponível em: <http://bichinhosdejardim.com/wp-content/uploads/2024/08/bdj-240814-web.png>. Acesso em: 28 ago. 2024.

Nessa tirinha, percebe-se que o(a)

- joaninha se sente feliz com seu rosto.
- caracol se importa com a felicidade da joaninha.
- joaninha enxerga melhor no escuro.
- caracol sente inveja da beleza da joaninha.
- caracol não sente empatia pela joaninha.

14. Leia o excerto a seguir.

“Personagens históricos muito antigos costumam ter suas biografias misturadas a episódios lendários. No caso de figuras religiosas, esta confusão entre verdade e mito é ainda mais intensa.

Isso torna muito difícil precisar o que é fato e o que é fantasia na vida de Sidarta Gautama, aquele que é considerado o primeiro Buda. A começar pela época em que viveu. Não há consenso, mas muitos acreditam que Gautama tenha nascido em 563 a.C. e morrido, aos 80 anos, em 483 a.C.

O budismo, religião baseada em seus ensinamentos, tem cerca de 500 milhões de seguidores em todo o mundo — no Brasil são 250 mil, segundo dados do Instituto Brasileiro de Geografia e Estatística (IBGE).

Gautama teria sido um príncipe de uma região indiana, hoje parte do sul do Nepal.”

VEIGA, Edison. Sidarta Gautama: o príncipe 'iluminado' que se tornou o primeiro Buda. BBC News Brasil, 28 de agosto de 2024. Disponível em: <https://www.bbc.com/portuguese/articles/c5y3lr2zn5o>. Acesso em: 28 ago. 2024.

Nesse excerto, infere-se que

- Sidarta Gautama foi contemporâneo de Cristo.
- o budismo é seguido pela maior parte da população do Nepal.
- há elementos ainda misteriosos na vida de Sidarta Gautama.
- existe somente um Buda na religião budista.
- é necessário ter um título de nobreza para ser um Buda.

15. Em qual das sentenças a seguir a regência do verbo sublinhado se apresenta em uma forma NÃO padrão?

- Os motoristas têm se esquecido de obedecer às leis de trânsito.
- Simpatizamos muito com o nosso novo gestor de pessoas.
- Flávio sempre estudou muito visando à Polícia Federal.
- Lembrei-me de que preciso pagar os cadernos ao Bino.
- Conseguimos chegar no final do jogo com muita dificuldade.

16. Considerando a norma padrão, em qual das frases a seguir há um desvio de concordância?

- Grande parte das pessoas não se vacinaram contra a gripe.
- Deu onze horas no relógio de ponto. Hora de almoçar!
- Viagens, carrões, joias, nada satisfazia o vazio que Luiz sentia.
- Já foi enviado o presente e o cartão de aniversário para Almir.
- Tanto Sabrina quanto Luciana fizeram o teste de aptidão física.

17. Analise a sentença a seguir. Em seguida, identifique a alternativa que apresenta uma afirmação INCORRETA sobre ela.

Pegadas idênticas de dinossauro são encontradas no Brasil e na África

Disponível em: <https://super.abril.com.br/ciencia/pegadas-identicas-de-dinossauro-sao-encontradas-no-brasil-e-na-africa/>. Acesso em: 31 ago. 2024.

- O verbo dessa sentença apresenta-se na voz passiva.
- Há adjuntos adverbiais de lugar nessa sentença.
- O sujeito dessa sentença é simples.
- O agente da passiva se faz explícito nessa sentença.
- O verbo dessa sentença é significativo.

18. Elizabeth tinha R\$ 312,00, gastou a quarta parte na compra de uma blusa, a sexta parte na compra de um par de brincos e o restante comprou uma calça jeans. Pagou pela calça jeans

- R\$ 130,00.
- R\$ 152,00.
- R\$ 170,00.
- R\$ 182,00.
- R\$ 192,00.

19. Rafael tem R\$ 150,00 a mais que Gabriel, e Miguel tem R\$ 200,00 a mais que Rafael. Os três juntos possuem R\$ 2.750,00. Então Rafael tem

- R\$ 750,00.
- R\$ 900,00.
- R\$ 950,00.
- R\$ 1.100,00.
- R\$ 1.150,00.

20. Em uma pesquisa realizada com os 40 alunos da turma A do 1º ano do E.M., constatou-se que 20% dos alunos gostam de Matemática e Física; 30% dos alunos gostam somente de Física; 15% dos alunos não opinaram e 4 alunos não gostam nem de Matemática nem de Física. Então o número de alunos que gostam somente de Matemática é

- 24.
- 18.
- 8.
- 20.
- 10.

21. Na reta real, os números: $-\sqrt{3}$, $\sqrt{0,64}$ e $\frac{11}{5}$ estão representados, respectivamente, pelos pontos:

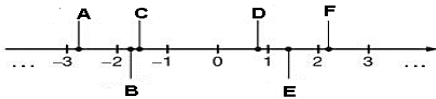

- A, D e F.
- B, E e F.
- B, D e F.
- C, D e F.
- C, D e E.

22. Uma empresa montadora de móveis tem seu custo diário c , em reais, determinado pela função $c(m) = -3m^2 + 72m + 450$, em que c depende do número m de móveis montados no dia. Sabendo que a capacidade máxima de montagem dessa empresa é de 16 móveis por dia. Qual dos conjuntos a seguir pode representar o domínio dessa função c ?

- \mathbb{N} .
- \mathbb{Z} .
- $D(c) = \{m \in \mathbb{N} / -1 \leq m \leq 16\}$.
- $D(c) = \{m \in \mathbb{Z} / 0 \leq m \leq 16\}$.
- $D(c) = \{m \in \mathbb{N} / 0 < m < 16\}$.

23. Qual dos gráficos a seguir, melhor, representa uma função quadrática em que $\Delta > 0$, $P=0$ (produto dos zeros da função) e coeficiente $a > 0$, é:

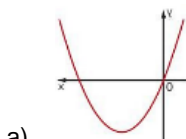

a)

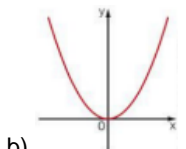

b)

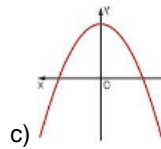

c)

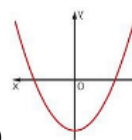

d)

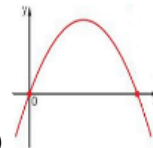

e)

24. Se o $\triangle ABC$ é isósceles de base \overline{AC} , o valor do ângulo B é

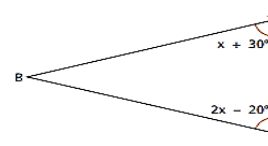

- 50° .
- 20° .
- 80° .
- 30° .
- 60° .

25. A população de uma colônia da bactéria Salmonellae dobra a cada 20 minutos. Em um experimento, colocou-se inicialmente, em um tubo de ensaio, uma amostra com 1.000 bactérias por mililitro. No final do experimento, obteve-se um total de $1,024 \times 10^6$ bactérias por mililitro. Sendo assim, o tempo do experimento foi de

- 4h.
- 4h e 20min.
- 3h.
- 3h e 20min.
- 3h e 40min.

26. Sabendo que $a/b/c/d$, o valor de x é

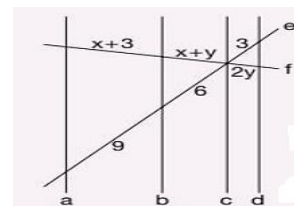

- 1.
- 2.
- 3.
- 4.
- 5.

27. Considere a figura formada/delimitada pelas retas r , s , t e u , sabendo que o plano cartesiano está graduado em centímetros.

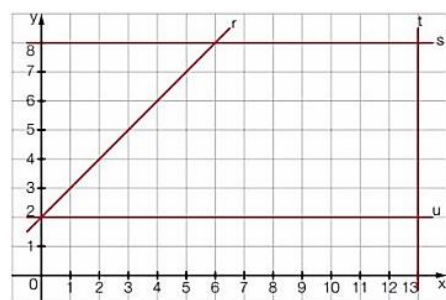

A área externa ao retângulo de vértices (6, 3), (10, 3), (10, 5) e (6, 5) é

- 50cm².
- 52cm².
- 60cm².
- 72cm².
- 78cm².

28. Em um determinado grupo de pessoas ocorreu que um homem estava agredindo verbalmente uma criança e uma mulher. Frente a este episódio, duas pessoas entrevistaram na situação a fim de proteger a criança e a mulher. A esse respeito, é CORRETO afirmar o que se apresenta na opção

- Correto a ser feito era ter ignorado o fato.
- Intervenção das pessoas não foi correta porque desrespeitou a privacidade.
- Agressão verbal, além de ser antiética, pode ser enquadrada como crime.
- Agressão verbal é um ato comum e deve ser aceitável quando se vive em sociedade.
- Homem agiu corretamente, pois estava exercendo seu direito.

29. São exemplos de democracia indireta no Brasil indicados pelos algarismos romanos: o(a)

- voto.
- plebiscito.
- referendo.
- greve.

Marque a opção que apresenta as afirmativas CORRETAS.

- I – II.
- II – III.
- III – IV.
- II – IV.
- I – III.

30. Em um grupo de WhatsApp circularam imagens e comentários pejorativos sobre o aniversário de uma colega de trabalho. Incomodada com a situação, Ivani reporta aos integrantes do respectivo grupo que discorda dos comentários e adverte que sairá do grupo.

Considerando os princípios éticos profissionais, a atitude de Ivani pode ser caracterizada como

- coerente.
- radical.
- desnecessária.
- incorreta.
- descontextualizada.

31. Conforme o MapBiomias, o número de focos de incêndios no Pantanal em 2024 já supera o registrado no mesmo período de 2020, que foi o ano recorde de queimadas em todo o bioma e que afetou mais de 65 milhões de animais vertebrados da região, como os indicados pelos algarismos romanos.

- Jacaré.
- Água-viva.
- Escorpião.
- Onça pintada.
- Borboletas.

Marque a opção que apresenta as afirmativas CORRETAS.

- I – II – III.
- II – IV – V.
- III – V.
- I – IV.
- III – IV.

32. As mudanças climáticas afetam a estabilidade de sistemas alimentares, pois o clima é um determinante importante nos padrões de produção, oferta e demanda de alimentos, resultando nas variabilidades, a curto e longo prazo, dos preços, principalmente em populações mais pobres e vulneráveis.

A afirmação está

- correta, mas não se pode afirmar que o clima influencia na oferta de produtos agrícolas.
- incorreta pelos argumentos sobre o clima.
- correta, já que as mudanças climáticas têm impactado não somente a natureza, mas diversos setores socioeconômicos.
- parcialmente correta, já que o clima não interfere na produção agrícola.
- parcialmente correta, pois a oferta de alimentos depende do setor primário do País.

33. Ecossistema exclusivamente brasileiro, adaptado à escassez de chuva na região, em um clima quente e seco que se associa a um solo rico em minérios, raso e pedregoso.

Estamos falando do(a):

- savana.
- mata atlântica.
- cerrado.
- caatinga.
- floresta amazônica.

34. Uma revolução na área da saúde está acontecendo com o uso de Inteligência Artificial em consultórios, clínicas e hospitais. De acordo com um mapeamento feito pela Associação Nacional de Hospitais Privados (Anahp) e Associação Brasileira de Startups de Saúde (ABSS), 62,5% das instituições utilizam o recurso de alguma forma.

Entre as principais vantagens do uso de IA na área da saúde, está a

- garantia de eficácia do tratamento.
- personalização de tratamentos e otimização de operações hospitalares.
- ausência de risco na realização do procedimento médico.
- agilidade nas consultas, tornando-as mais rápidas.
- interpretação somente de dados genéticos.

35. Rede social que foi bloqueada em agosto de 2024 após decisão do Supremo Tribunal Federal.

- Instagram.
- Telegram.
- Orkut.
- WhatsApp.
- X, antigo Twitter.

36. País sul-americano que sofreu tentativa de golpe de Estado no segundo semestre de 2024.

- Brasil.
- Venezuela.
- Bolívia.
- Chile.
- Peru.

37. De acordo com dados do Instituto Trata Brasil, o Brasil tem 32 milhões de brasileiros sem acesso à água potável e 90 milhões de pessoas sem acesso à coleta de esgoto.

(Fonte: exame, 20 de março de 2024).

Sobre saneamento básico, analise as afirmativas a seguir e marque (V) para as VERDADEIRAS e (F) para as FALSAS.

- () A universalização do saneamento básico a toda população brasileira é uma realidade.
- () O Brasil enfrenta desafios para garantir água potável para toda a população brasileira.
- () A falta de saneamento básico não constitui causa de doenças.
- () O acesso à água tratada é um direito que nem todos os brasileiros podem usufruir.

Marque a opção que apresenta a sequência CORRETA.

- a) V – F – F – V.
- b) F – V – V – F.
- c) V – F – V – F.
- d) F – V – F – V.
- e) F – F – V – V.

38. “O Brasil aproxima-se da marca de 5 mil mortes provocadas pela dengue em 2024. De acordo com a última atualização do Painel de Monitoramento de Arboviroses, o País contabiliza 4.961 óbitos confirmados pela doença. Há ainda 2.161 mortes em investigação”.

(Fonte: Agência Brasil, 04 de agosto de 2024).

Os Estados que registraram mais casos da doença são

- a) São Paulo e Amapá.
- b) São Paulo e Minas Gerais.
- c) Amapá e Roraima.
- d) Sergipe e Minas Gerais.
- e) Paraná e Ceará.

39. Em 2024, o Município de Ubajara completa quantos anos de criação?

- a) 90 anos.
- b) 109 anos.
- c) 119 anos.
- d) 120 anos.
- e) 129 anos.

40. Observe a imagem a seguir.



Na trajetória histórica do Município de Ubajara, a imagem refere-se ao local onde já funcionou o(a)

- a) primeiro hospital do Município.
- b) centro cultural da cidade.
- c) agência bancária.
- d) prefeitura municipal.
- e) escola de ensino profissionalizante.

CONHECIMENTOS ESPECÍFICOS

41. Considerando a estrutura e a organização de documentos oficiais escolares, qual das afirmativas a seguir descreve corretamente a finalidade e a organização básica de um parecer?

- a) O parecer é um documento interno utilizado exclusivamente para a comunicação entre setores de uma mesma organização, e deve conter o cabeçalho, o corpo do texto e a assinatura.
- b) O parecer é uma opinião técnica fundamentada sobre uma questão específica, solicitado por uma autoridade competente, e deve conter a introdução, a fundamentação e a conclusão.
- c) O parecer é um documento que certifica um fato ou evento ocorrido, sendo organizado em tópicos numerados e assinado por testemunhas presentes.

- d) O parecer é uma exposição detalhada de motivos que justifica a adoção de determinada política pública, devendo conter um resumo executivo e anexos.
- e) O parecer é uma resolução formal que estabelece normas ou regulamentos internos, contendo uma ementa, um preâmbulo e artigos específicos.

42. Qual a opção que apresenta corretamente a estrutura e a função do ofício?

- a) O ofício é um documento destinado a comunicar decisões internas, como portarias e resoluções, devendo conter um cabeçalho com o número da decisão e o nome dos signatários.
- b) O ofício é uma comunicação informal entre dois setores de uma mesma organização, dispensando a formalidade de cabeçalho e assinatura.
- c) O ofício é utilizado para formalizar acordos ou contratos entre diferentes entidades, devendo conter uma cláusula de confidencialidade e os termos do acordo.
- d) O ofício é um documento interno de caráter decisório, que regulamenta procedimentos organizacionais e deve ser assinado por todos os membros do conselho diretor.
- e) O ofício é um documento dirigido a autoridades ou outras instituições para transmitir informações, solicitar providências ou comunicar decisões, e deve conter cabeçalho, identificação do destinatário, corpo do texto, fecho e assinatura.

43. Marque a opção que explica a diferença entre certidão e declaração.

- a) A certidão é um documento emitido por autoridade competente que atesta a veracidade de fatos constantes em documentos oficiais, enquanto a declaração é um documento utilizado para comunicar decisões formais de uma entidade pública ou privada.
- b) A certidão é um documento que certifica a realização de uma atividade interna e não requer validação por autoridade competente, enquanto a declaração é um documento formal emitido por uma autoridade para atestar a autenticidade de um evento.
- c) A certidão e a declaração são documentos equivalentes, ambos utilizados para atestarem a autenticidade de fatos, sendo que a certidão é mais comumente usada em contextos judiciais.
- d) A certidão é um documento emitido por autoridade competente que certifica a autenticidade de fatos ou atos constantes de registros ou documentos públicos, enquanto a declaração é uma manifestação escrita de fatos ou intenções que não, necessariamente, requer verificação por autoridade competente.
- e) A certidão é utilizada para formalizar a intenção de uma pessoa ou entidade em cumprir uma obrigação, enquanto a declaração é emitida, exclusivamente, para atestar a conformidade de documentos legais.

44. Leia e analise a afirmativa a seguir.

Os documentos oficiais utilizados no contexto escolar, como certidões, ofícios, memorandos e atas, possuem estrutura e finalidades específicas que devem ser rigorosamente seguidas para garantir sua validade e eficácia. Um(a) _____ é um documento utilizado para a comunicação entre unidades administrativas internas, caracterizado por sua simplicidade e objetividade, enquanto um(a) _____ é um documento que atesta a veracidade de um fato constante em registros ou documentos públicos, sendo emitida por autoridade competente.

Marque a opção que preenche CORRETA e respectivamente as lacunas.

- a) memorando / certidão
- b) ata / declaração
- c) ofício / declaração
- d) ata / certidão
- e) memorando / ofício

45. Na redação de documentos oficiais, a escolha correta da forma de tratamento é essencial para manter a formalidade e a hierarquia apropriadas. Considerando as normas brasileiras sobre formas de tratamento, qual é a adequada para se dirigir a um Secretário de Educação em um escritório?

- Vossa Senhoria.
- Excelentíssimo(a) Senhor(a).
- Doutor(a).
- Ilustríssimo(a) Senhor(a).
- Vossa Magnificência.

46. A Teoria das Três Idades no arquivismo classifica os documentos com base no seu ciclo de vida, desde a criação até o descarte ou preservação permanente. Considerando essa orientação, qual das afirmações a seguir descreve corretamente os estágios pelos quais um documento passa ao longo de sua existência?

- Arquivo corrente, arquivo intermediário, arquivo permanente.
- Arquivo temporário, arquivo corrente, arquivo final.
- Arquivo intermediário, arquivo corrente, arquivo temporário.
- Arquivo permanente, arquivo intermediário, arquivo corrente.
- Arquivo transitório, arquivo intermediário, arquivo permanente.

47. A classificação dos arquivos e documentos é fundamental para a organização eficiente e a recuperação de informações. Considerando os critérios de classificação, qual das afirmações a seguir descreve corretamente uma das formas de classificação de arquivos em uma instituição?

- Os arquivos podem ser classificados apenas pelo conteúdo dos documentos, desconsiderando a data de criação.
- Os arquivos podem ser classificados exclusivamente por data, sem necessidade de considerar o tipo ou origem dos documentos.
- A classificação por formato é a mais comum, agrupando os documentos conforme sua forma física, como papel, digital, audiovisual etc.
- Documentos arquivados por ordem alfabética são organizados conforme o nome do autor do documento, ignorando sua relevância ou contexto.
- A classificação pode ser feita por função, onde os documentos são organizados conforme as atividades ou operações que eles documentam.

48. A organização e a administração de arquivos são fundamentais para a gestão eficiente de informações em instituições escolares. Secretários escolares devem estar bem familiarizados com os princípios de arquivologia para garantirem que os documentos sejam corretamente classificados, armazenados e acessíveis quando necessário. As práticas de arquivamento envolvem tanto o conhecimento teórico quanto a aplicação de técnicas específicas que asseguram a preservação e a integridade dos documentos ao longo de seu ciclo de vida. Analise as afirmativas a seguir sobre a organização e administração de arquivos.

- A classificação dos documentos de arquivo deve ser feita exclusivamente por data de criação, pois esse critério facilita a recuperação rápida de informações em todos os contextos.
- O arquivamento cronológico é o mais indicado para documentos que precisam ser acessados frequentemente e em ordem de ocorrência dos fatos.
- A gestão de documentos envolve tanto a organização de arquivos correntes, que são de uso frequente, quanto de arquivos permanentes, que possuem valor histórico e devem ser preservados indefinidamente.
- A eliminação de documentos no estágio de arquivo intermediário deve ser feita com base na avaliação de seu valor administrativo, histórico, legal ou informativo, e não apenas por critérios de tempo de armazenamento.
- O princípio da proveniência recomenda que os documentos sejam organizados e arquivados de acordo com a sua origem, independentemente do conteúdo, para manter a integridade e a contextualização dos arquivos.

Marque a opção que apresenta as afirmativas CORRETAS.

- I – III – IV – V.
- I – II – IV – V.
- II – III – IV – V.
- I – II – III – IV.
- I – II – III – V.

49. No contexto da organização de uma secretaria escolar, a escolha do método de arquivamento é crucial para a eficiência na gestão documental. Considerando os diferentes métodos de arquivamento e suas aplicações, marque a opção que apresenta um método de arquivamento e sua adequação para o gerenciamento de documentos escolares.

- O arquivamento alfabético é o mais adequado para documentos que precisam ser recuperados rapidamente com base em datas específicas, como relatórios financeiros anuais.
- O arquivamento numérico simples é ideal para documentos que precisam ser acessados frequentemente por diferentes pessoas, pois facilita a localização rápida pelo número de identificação.
- O arquivamento geográfico é indicado para escolas com várias unidades ou campi, permitindo que os documentos sejam organizados conforme a localização geográfica das unidades.
- O arquivamento por assunto é recomendado para o arquivamento de históricos escolares, pois permite a fácil recuperação de documentos de alunos pelo ano de matrícula.
- O arquivamento cronológico é o mais eficiente para organizar documentos de expedição diária, como certificados e atestados, independentemente da ordem alfabética dos nomes dos alunos.

50. Antes de arquivar documentos na secretaria de uma escola, é necessário realizar a preparação adequada para garantir a preservação e a acessibilidade futura dos arquivos. Qual prática recomendada para preparação de documentos a serem arquivados?

- Os documentos devem ser armazenados diretamente nas pastas de arquivo, sem a necessidade de higienização, pois a limpeza pode danificar o material.
- Todos os documentos devem ser digitalizados antes de serem arquivados fisicamente, eliminando a necessidade de manter qualquer forma de arquivo físico.
- O material a ser arquivado deve ser dobrado e grampeado em grupos menores para economizar espaço, o que facilita o armazenamento em pastas compactas.
- Documentos avulsos devem ser organizados em grupos, classificados por tipo, e inseridos em pastas adequadas, com etiquetas claras para facilitar a identificação e recuperação.
- Documentos com diferentes prazos de retenção devem ser arquivados juntos, em uma única pasta, para simplificar o processo de arquivamento e eliminação.

51. A organização eficiente da secretaria de uma escola favorece a gestão administrativa e acadêmica. Considerando as boas práticas na organização de documentos relacionados a professores e alunos, marque a opção da afirmação CORRETA.

- Os documentos dos alunos devem ser organizados em uma única pasta por turma, sem distinção de tipos de documentos, para facilitar a consulta rápida durante o ano letivo.
- O histórico escolar de um aluno deve ser arquivado separadamente de outros documentos acadêmicos, como certificados de conclusão e boletins, para evitar a confusão entre diferentes tipos de registros.
- A documentação dos professores deve ser arquivada em conjunto com a documentação dos alunos para manter todas as informações acadêmicas em um único local.

- d) Os documentos de expedição, como atestados e certificados, devem ser arquivados de acordo com a ordem de solicitação, independentemente da classe ou nível de ensino.
- e) A documentação dos alunos deve ser arquivada por ordem alfabética dentro de cada série ou turma, e deve incluir todos os registros relevantes, como históricos escolares, boletins e certificados.

52. A gestão escolar envolve processos administrativos complexos, como matrícula, transferência, aproveitamento de estudos, equivalência de estudos e adaptação curricular. Esses processos garantem a continuidade e a adequação da educação para os alunos em diferentes contextos. Relacione a Coluna A (Conceitos e Processos Administrativos) com a Coluna B (Descrições).

COLUNA A

- I. Matrícula.
 II. Transferência.
 III. Aproveitamento de estudos.
 IV. Equivalência de estudos.
 V. Adaptação curricular.

COLUNA B

() Procedimento que permite a um aluno ingressar em uma nova instituição de ensino, levando em consideração a carga horária e os conteúdos já cursados em outra instituição para evitar repetição de disciplinas.

() Processo pelo qual um aluno é oficialmente registrado em uma instituição de ensino, garantindo-lhe o direito de frequentar as aulas e participar das atividades acadêmicas.

() Medida adotada para ajustar o currículo escolar às necessidades específicas de um aluno, seja por deficiência, dificuldade de aprendizagem ou mudança de país.

() Reconhecimento oficial de que os estudos realizados em uma instituição de ensino nacional ou estrangeira correspondem aos padrões da instituição receptora, permitindo a continuidade dos estudos.

() Mudança de um aluno de uma instituição de ensino para outra, incluindo a transferência de seus registros acadêmicos para a nova instituição.

Marque a opção que apresenta a sequência CORRETA.

- a) III – I – V – IV – II.
 b) I – III – IV – II – V.
 c) II – IV – III – I – V.
 d) V – IV – II – I – III.
 e) IV – II – I – V – III.

53. A avaliação escolar é um componente essencial do processo educacional, e os estudos de recuperação desempenham um papel crucial na garantia de que todos os alunos tenham oportunidades justas de aprendizagem. Qual a afirmação sobre uma prática correta relacionada à avaliação e recuperação escolar, conforme as diretrizes educacionais brasileiras?

- a) A recuperação deve ser oferecida apenas para alunos que não atingiram a média mínima no final do ano letivo, sem a necessidade de intervenções durante o período regular de aulas.
- b) A recuperação paralela deve ocorrer durante o ano letivo, permitindo que os alunos revisem conteúdos não assimilados enquanto ainda cursam a série, o que contribui para a progressão contínua do aprendizado.
- c) A avaliação final substitui todas as notas obtidas durante o ano, sendo a única oportunidade de recuperação para os alunos que não atingiram a média mínima.
- d) Os estudos de recuperação são opcionais e podem ser oferecidos ou não pela escola, de acordo com a disponibilidade de recursos e do calendário escolar.
- e) A recuperação especial deve ocorrer exclusivamente após o encerramento do ano letivo, sem interferir no calendário escolar regular.

54. O calendário escolar, o regimento escolar e a proposta pedagógica são documentos que orientam o funcionamento e a organização da escola. Considerando a inter-relação entre esses documentos, qual das afirmativas a seguir está CORRETA?

- a) O calendário escolar pode ser alterado livremente ao longo do ano letivo, desde que o número de dias letivos não seja inferior a 150 dias.
- b) O regimento escolar é um documento exclusivo da secretaria escolar e não precisa ser de conhecimento dos professores ou dos alunos.
- c) A proposta pedagógica da escola é um documento que deve ser atualizado anualmente, independentemente de aprovação pelos órgãos colegiados.
- d) O regimento escolar deve refletir a proposta pedagógica da escola, estabelecendo regras claras para a conduta, a avaliação e a progressão dos alunos, conforme as diretrizes educacionais.
- e) O regimento escolar é um documento exclusivo da secretaria escolar e não precisa ser de conhecimento dos professores ou dos alunos.

55. O diário de classe é um documento fundamental na gestão escolar, pois registra a frequência, a avaliação e o desenvolvimento dos alunos ao longo do ano letivo. Qual afirmação a seguir representa corretamente uma função e um uso adequado do diário de classe?

- a) O diário de classe deve ser preenchido apenas no final do bimestre, consolidando todas as informações sobre frequência e notas dos alunos de uma vez.
- b) O diário de classe pode ser mantido pelos alunos mais velhos, que anotam as atividades e notas para facilitar o trabalho do professor.
- c) O diário de classe serve como documento oficial de registro das atividades pedagógicas diárias, devendo ser preenchido rigorosamente a cada aula e mantido atualizado pelo professor.
- d) O diário de classe é um documento interno e opcional, que pode ser utilizado pelos professores apenas para controle pessoal.
- e) O diário de classe pode ser compartilhado entre diferentes professores, desde que todos concordem sobre o conteúdo registrado.

56. O Estatuto da Criança e do Adolescente (ECA) é um marco legal que assegura os direitos fundamentais das crianças e dos adolescentes no Brasil, estabelecendo diretrizes para a proteção e o desenvolvimento integral dessa população. Os artigos 53 a 73 e 129 a 144 abordam aspectos cruciais como o direito à educação, a participação dos pais na vida escolar, as medidas de proteção, e as responsabilidades das instituições de ensino. Analise as afirmativas a seguir sobre o Estatuto da Criança e do Adolescente (ECA) e marque (V) para as VERDADEIRAS e (F) para as FALSAS.

() O artigo 53 do ECA assegura o direito à educação, estabelecendo que a criança e o adolescente têm direito ao acesso e à permanência na escola, sendo a matrícula compulsória para o ensino fundamental.

() De acordo com o artigo 55, os pais ou responsáveis têm o dever de matricular seus filhos na rede pública de ensino, sendo opcional a escolha por escolas particulares.

() O artigo 129 do ECA estabelece que, em caso de omissão dos pais quanto ao dever de zelar pela frequência escolar dos filhos, as medidas de proteção poderão incluir advertência e, em casos extremos, a perda da guarda.

() O artigo 136 do ECA confere ao Conselho Tutelar a competência para aplicar medidas de proteção à criança e ao adolescente, inclusive para garantir o acesso à educação em situações de evasão escolar.

() O artigo 144 do ECA garante que as instituições de ensino têm a autonomia para definir as medidas disciplinares aplicáveis aos alunos, sem necessidade de seguir as diretrizes estabelecidas pelo ECA.

Marque a opção que apresenta a sequência CORRETA.

- a) V – F – V – V – F.
- b) F – V – F – V – F.
- c) V – F – V – F – V.
- d) F – V – V – F – F.
- e) V – F – F – V – V.

57. A Lei nº 9.394/96, conhecida como Lei de Diretrizes e Bases da Educação Nacional (LDB), estabelece os princípios e fins da educação no Brasil. Considerando esses princípios, qual das afirmações a seguir descreve corretamente um dos princípios fundamentais da educação nacional, conforme estabelecido pela LDB?

- a) A educação deve ser exclusivamente pública, gratuita e obrigatória para todos, sem exceções.
- b) A liberdade de aprender, ensinar, pesquisar e divulgar a cultura, o pensamento, a arte e o saber é um princípio garantido pela LDB, valorizando a pluralidade de ideias.
- c) O objetivo central da educação é preparar os alunos exclusivamente para o mercado de trabalho, deixando de lado o desenvolvimento humano e social.
- d) A educação deve ser centralizada e homogênea em todo o território nacional, sem considerar as peculiaridades regionais ou locais.
- e) A autonomia das escolas é restrita à elaboração de seu calendário escolar, sem liberdade para adaptar currículos ou práticas pedagógicas.

58. A Lei de Diretrizes e Bases da Educação Nacional (LDB) define as diretrizes para a Educação Básica no Brasil, que abrange a Educação Infantil, o Ensino Fundamental e o Ensino Médio. Considerando as disposições da LDB sobre o Ensino Médio, qual das afirmativas a seguir está CORRETA?

- a) O Ensino Médio, conforme a LDB, deve ser exclusivamente propedêutico, preparando os alunos apenas para os exames vestibulares.
- b) A formação técnica e profissional é incompatível com o Ensino Médio, devendo ser oferecida em instituições separadas, conforme a LDB.
- c) O Ensino Médio deve ser organizado de forma rígida, sem possibilidade de integração entre as áreas do conhecimento ou entre a educação e a prática social.
- d) O Ensino Médio deve garantir a formação geral do educando, incluindo a preparação básica para o trabalho e a cidadania, além de proporcionar condições para o prosseguimento de estudos.
- e) O currículo do Ensino Médio é determinado exclusivamente pelo Ministério da Educação (MEC), sem considerar as especificidades regionais e locais.

59. A Lei de Diretrizes e Bases da Educação Nacional (LDB) aborda a Educação de Jovens e Adultos (EJA) como uma modalidade de ensino destinada a pessoas que não tiveram acesso ou continuidade de estudos na idade própria. Sobre a EJA, conforme a LDB, está CORRETA a afirmação.

- a) A Educação de Jovens e Adultos é destinada exclusivamente a pessoas com mais de 40 anos que desejam concluir a educação básica.
- b) A Educação de Jovens e Adultos não precisa ser equivalente ao ensino regular, pois se destina apenas a fornecer certificação básica.
- c) A EJA deve considerar as características dos alunos, organizando-se em cursos e exames próprios, oferecendo oportunidades equivalentes às do ensino regular.
- d) A EJA é uma modalidade temporária, destinada a ser extinta com o avanço da universalização do Ensino Fundamental.
- e) A LDB estabelece que a EJA deve ser oferecida exclusivamente na modalidade presencial, sem a possibilidade de cursos à distância.

60. A Lei de Diretrizes e Bases da Educação Nacional (LDB) estabelece diretrizes para a educação especial, assegurando a inclusão dos alunos com necessidades educacionais especiais no sistema de ensino. Considerando as disposições da LDB sobre a educação especial, está CORRETO o que afirma-se na alternativa

- a) A educação especial deve ser oferecida em classes e escolas separadas, evitando a integração com o ensino regular para não comprometer o desenvolvimento dos demais alunos.
- b) A educação especial é uma modalidade destinada apenas a alunos com deficiência, não abrangendo aqueles com altas habilidades ou transtornos globais do desenvolvimento.
- c) A LDB estabelece que a educação especial deve preferencialmente ocorrer na rede regular de ensino, com o apoio de serviços especializados para atender às necessidades dos alunos.
- d) O atendimento educacional especializado deve substituir o ensino regular para alunos com necessidades especiais, conforme previsto na LDB.
- e) A LDB prevê que a educação especial deve ser oferecida exclusivamente nas etapas iniciais da educação básica, sem continuidade no ensino médio.