

CADERNO

271

**FADENOR**  
FUNDAÇÃO DE APOIO AO DESENVOLVIMENTO DO ENSINO SUPERIOR DO NORTE DE MINAS

2 - 274 - 536

**CONCURSO PÚBLICO PARA PROVIMENTO DE CARGOS EFETIVOS  
DA PREFEITURA MUNICIPAL DE MONTES CLAROS – MG**

**EDITAL 2/2024**

**AGRUPAMENTO 1**

**Médico Ortopedista**

**ORIENTAÇÕES**

- 01 - Este caderno contém questões do tipo múltipla escolha e discursiva.
- 02 - Verifique se o caderno contém falhas: folhas em branco, má impressão, páginas trocadas, numeração errada, etc. Encontrando falhas, levante a mão. O Fiscal o atenderá e trocará o seu caderno.
- 03 - Não marque mais de uma resposta para a mesma questão, nem deixe nenhuma delas sem resposta. Se isso acontecer, a resposta não será computada.
- 04 - Para marcar as respostas, use preferencialmente caneta esferográfica com tinta azul ou preta. **NÃO** utilize caneta com tinta vermelha. Assinale a resposta certa, preenchendo toda a área da bolinha.
- 05 - Tenha cuidado na marcação da Folha de Respostas, pois ela não será substituída em hipótese alguma.
- 06 - Confira e assine a Folha de Respostas, antes de entregá-la ao Fiscal. **NA FALTA DA ASSINATURA, A SUA PROVA SERÁ ANULADA.**
- 07 - Não se esqueça de assinar a Lista de Presenças.

OBS.: Candidatos com cabelos longos deverão deixar as orelhas totalmente descobertas durante a realização das provas. É proibido o uso de boné.

NOME:

Nº DO PRÉDIO:

SALA:

ASSINATURA

**COTEC**  
CONCURSOS  
TÉCNICOS

## PROVA DE CONHECIMENTOS ESPECÍFICOS

### QUESTÃO 01

Na ortopedia, diversas manobras são utilizadas no tratamento e redução de luxações e subluxações. A manobra de *Spaso* é utilizada no tratamento da:

- A) Luxação atlantoaxial.
- B) Luxação glenoumeral.
- C) Luxação úmero-rádio-ulnar.
- D) Subluxação de quadril.
- E) Subluxação da cabeça do rádio.

---

### QUESTÃO 02

O pé torto congênito é um dos defeitos congênitos mais comuns dos pés e inclui alterações nos ligamentos, músculos, tendões e ossos. Qual afirmativa a seguir está em desacordo ao pé torto congênito?

- A) A técnica de *Ponseti* consiste em manipulações e trocas gessadas seriadas; secção percutânea do tendão calcâneo; e uso de órtese de abdução.
- B) A deformidade resultante consiste, usualmente, de equino do retopé; varo subtalar; cavo por flexão plantar do antepé; e adução do médio do antepé.
- C) A técnica de *Kite* preconiza a correção das deformidades de forma sequencial: iniciando pela abdução do antepé, seguida da correção do varo do calcâneo e finaliza com equino.
- D) O envolvimento é bilateral em cerca de 50% dos casos.
- E) O varismo, na técnica de *Ponseti*, é a primeira deformidade a ser corrigida.

---

### QUESTÃO 03

Paciente de 4 anos sofre queda do pula-pula e vem ao pronto-socorro com dor e deformidade do cotovelo direito. Faz as seguintes radiografias:

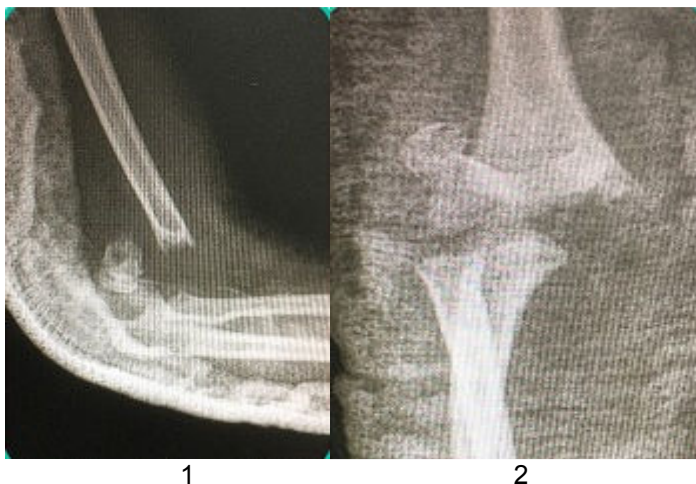

Fonte: COHEN, Moisés. **Tratado de ortopedia**. São Paulo: Editora Roca, 2007.

Qual é, respectivamente, a conduta e o nervo mais frequentemente lesado nesse tipo de fratura?

- A) Redução cirúrgica e fixação; nervo radial.
- B) Redução cirúrgica e fixação; nervo ulnar.
- C) Redução e gesso; nervo mediano.
- D) Redução cirúrgica e fixação; nervo mediano.
- E) Redução e gesso; nervo radial.

---

### QUESTÃO 04

A comissura mais afetada na sindactilia é a:

- A) Primeira.
- B) Quarta.
- C) Quinta.
- D) Segunda.
- E) Terceira.

---

### QUESTÃO 05

Qual o sítio esquelético onde mais frequentemente ocorre tuberculose?

- A) Coluna vertebral.
- B) Fêmur.
- C) Joelho.
- D) Osso ilíaco.
- E) Omoplata.

---

**QUESTÃO 06**

Uma mulher de 45 anos, usuária de drogas injetáveis, apresentou febre há 06 dias, dor lombar que não melhora com analgésicos, fraqueza e parestesia na perna esquerda há 01 dia. Ao exame físico, Temperatura axilar: 38,4°C, FC:89 bpm e PA: 110 x 70 mmHg. Durante palpação da região lombar, apresentou rigidez no nível L3-L4. Exame neurológico: apresenta redução de força (3+/5+) e sensibilidade reduzida no membro inferior esquerdo. A ressonância magnética mostra evidência de osteomielite em L3-L4, com envolvimento do espaço discal, com presença de coleção epidural. Empiricamente qual esquema terapêutico com antibioticoterapia deve ser iniciado?

- A) Anfotericina B.
- B) Isoniazida, rifampicina, pirazinamida e etambutol.
- C) Vancomicina.
- D) Vancomicina e cefepima.
- E) Vancomicina e fluconazol.

---

**QUESTÃO 07**

HAG, sexo feminino, 55 anos, procura atendimento por febre de 39,5°C, calafrios, dor, edema e hiperemia no cotovelo direito, iniciado há cerca de 24 horas. Exame físico evidencia sinais flogísticos no cotovelo direito e demais articulações normais, sem outros achados. Exames laboratoriais: leucocitose de 16.500 células com desvio à esquerda; bastões: 10%. Qual a melhor conduta a adotar?

- A) Realizar artrocentese de cotovelo e aguardar culturas.
- B) Realizar artrocentese de cotovelo e iniciar antibiótico empírico.
- C) Solicitar FAN e fator reumatoide e iniciar corticoide.
- D) Solicitar FAN e fator reumatoide e iniciar anti-inflamatório não esteroide.
- E) Solicitar hemoculturas e iniciar anti-inflamatório não esteroide.

---

**QUESTÃO 08**

O tumor maligno mais comum e conhecido da parede torácica é:

- A) Condrossarcoma.
- B) Sarcoma osteogênico.
- C) Sarcoma de Ewing.
- D) Plasmocitoma.
- E) Neurofibrossarcoma.

---

**QUESTÃO 09**

Criança com 07 anos de idade, sexo feminino, com história de dor súbita em joelho direito há 03 dias e piora progressiva. Apresentou pico febril não termometrado, com inapetência e marcha prejudicada pela dor. Sem história prévia de comorbidades. Deu entrada no pronto socorro com piora importante da dor nas últimas horas. Ao exame físico, apresenta bloqueio articular, com aumento de volume e calor local. Foi submetida a punção articular e a análise do líquido sinovial evidenciou aumento do número de células com predomínio de polimorfonucleares, elevação das proteínas e redução da glicose. A hipótese diagnóstica e a respectiva conduta devem ser:

- A) Artrite séptica. Deve-se iniciar antibioticoterapia oral associada à analgesia potente. Liberar paciente para retorno ambulatorial em 48 horas, com exames laboratoriais.
- B) Artrite séptica. Deve-se iniciar antibioticoterapia venosa, encaminhar imediatamente para desbridamento cirúrgico de urgência da cavidade articular com coleta de material para cultura.
- C) Artrite reativa. Deve-se iniciar uso de anti-inflamatórios não esteroidais e corticoides orais. Liberar a paciente para retornar em 48 horas, com exames laboratoriais.
- D) Artrite séptica. Deve-se iniciar antibioticoterapia venosa, associar com analgesia oral e iniciar pulsoterapia em nível ambulatorial.
- E) Artrite reativa. Deve-se iniciar pulsoterapia com internação para avaliação da resposta ao tratamento e seguimento da função renal.

---

**QUESTÃO 10**

Médico atende uma criança de 8 anos, sexo masculino, com queixa de dor lombar de forte intensidade, associada à artrite muito dolorosa em joelhos e dor em região anterior da tíbia, há 5 dias. Ao exame físico, apresenta palidez leve, ausência de adenomegalias, ausculta cardíaca e pulmonar sem alterações, abdômen sem massas ou visceromegalias palpáveis. Ela refere que a dor não melhora com analgésicos comuns e tem atrapalhado suas atividades diárias e o sono. A medicação contraindicada nesse caso é:

- A) Analgésicos opioides.
- B) Cetoprofeno.
- C) Dexametasona.
- D) Naproxeno.
- E) Paracetamol.

### QUESTÃO 11

Um golpe direto na patela pode fraturá-la em dois ou mais fragmentos. As fraturas transversas da patela podem resultar de um golpe no joelho ou contração súbita do músculo quadríceps femoral. A figura a seguir representa uma radiografia em perfil do joelho após contusão, com estruturas representadas pelos números de I a VI.



Fonte: COHEN, Moisés. **Tratado de ortopedia**. São Paulo: Editora Roca, 2007.

Assinale a alternativa com a associação **CORRETA**.

- A) I: Fêmur, II: Tíbia, III: Fragmento proximal da patela, IV: Fragmento distal da patela, V: Tendão do M. quadríceps femoral, VI: Ligamento da patela.
- B) I: Tíbia, II: Fêmur, III: Fragmento proximal da patela, IV: Fragmento distal da patela, V: Ligamento da patela, VI: Tendão do M. quadríceps femoral.
- C) I: Tíbia, II: Fêmur, III: Fragmento proximal da patela, IV: Fragmento distal da patela, V: Tendão do M. quadríceps femoral, VI: Ligamento da patela.
- D) I: Fêmur, II: Tíbia, III: Fragmento proximal da patela, IV: Fragmento distal da patela, V: Ligamento da patela, VI: Tendão do M. quadríceps femoral.
- E) I: Fêmur, II: Tíbia, III: Ligamento da patela, IV: Fragmento proximal da patela, V: Fragmento distal da patela, VI: Tendão do M. quadríceps.

### QUESTÃO 12

TAG, sexo feminino, 60 anos, diabética em uso de metformina, apresenta queixa de dor no ombro esquerdo há 3 meses e meio, com piora progressiva nos últimos dias. Refere que a dor surge ao movimentar-se, principalmente ao executar movimentos com os braços acima do nível dos ombros, melhorando com repouso e com uso de anti-inflamatório. Exame físico: arco de movimento ativo à esquerda limitado por dor, com teste de Neer e Hawkins positivos, teste de supinação e *speed test* negativos, rotações interna e externa relativamente preservados, testes de Cozen e Mill negativos. Qual o provável diagnóstico?

- A) Bursite subacromial.
- B) Epicondilite lateral.
- C) Síndrome do impacto.
- D) Tendinopatia de cabeça longa do bíceps.
- E) Tendinite subacromial.

### QUESTÃO 13

MIG, sexo feminino, 31 anos, sobrepeso, gestante de 32 semanas, refere sensação de parestesias em mãos e punhos bilaterais há 3 meses. Os sintomas pioram aos movimentos e também durante o sono, fazendo com que a paciente acorde várias vezes à noite. Nega dor em outras articulações e outros sintomas. Sobre o exame físico da principal hipótese diagnóstica para esse caso, assinale a alternativa **CORRETA**.

- A) Desvio ulnar pode estar presente indicando Artrite Reumatoide.
- B) Nódulos de Bouchard podem estar presentes indicando Osteoartrite de Mãos.
- C) Provável Artrite Reumatoide e Nódulos de Heberden podem estar presentes.
- D) Teste de Filkenstein pode estar positivo indicando Tenossinovite de De Quervain.
- E) Teste de Phalen pode estar presente indicando Síndrome do Túnel do Carpo.

### QUESTÃO 14

Paciente de 58 anos apresenta queixa de dor torácica anterior, progressiva, nos últimos seis meses. História de tabagismo de 100 maços/ano. Na TC do tórax foi evidenciada uma massa para esternal direita de 4 cm. Foi submetido à punção transtorácica que revelou uma neoplasia maligna. Entre as alternativas a seguir, qual poderia ser o diagnóstico?

- A) Tumor desmoide.
- B) Osteocondroma.
- C) Plasmocitoma.
- D) Osteoma osteoide.
- E) Encondroma.

---

**QUESTÃO 15**

JSS, com dois dias de vida; pediatra realizou dois testes manobra de Ortolani e manobra de Barlow que testam instabilidade e encaminhou para avaliação com o ortopedista. Sabe-se que a displasia do desenvolvimento do quadril é uma condição caracterizada por uma anormalidade entre a cabeça femoral e a cavidade acetabular. Sua etiologia é multifatorial, envolvendo fatores genéticos e ambientais intrauterinos, sendo muito importante que se realize, ainda no berçário. Qual das alternativas a seguir está em desacordo com os fatores de risco para a displasia do desenvolvimento do quadril?

- A) Apresentação pélvica.
- B) História familiar positiva.
- C) Macrosomia fetal.
- D) Predomínio no sexo masculino.
- E) Presença de outras deformidades.

**PROVA DE LEGISLAÇÃO****QUESTÃO 16**

A Lei Orgânica do município de Montes Claros (MG) divide o município nas categorias de sede, cidade e distritos. Para a criação de um novo distrito, é necessária

- A) a existência de pelo menos 100 moradias, escola pública, posto de saúde, posto policial, energia elétrica e serviço de abastecimento de água e telefone.
- B) a existência de pelo menos 50 moradias, escola pública, posto de saúde, serviço de energia elétrica e serviço de abastecimento de água.
- C) a existência de pelo menos 50 moradias, escola pública, posto de saúde, posto policial, energia elétrica e serviço de abastecimento de água e telefone.
- D) a existência de pelo menos 100 moradias, escola pública, posto de saúde, serviço de energia elétrica e serviço de abastecimento de água.
- E) a existência de pelo menos 50 moradias, posto de saúde, serviço de energia elétrica e serviço de abastecimento de água.

---

**QUESTÃO 17**

Analise as afirmativas a seguir sobre as competências do município de Montes Claros (MG), conforme a sua Lei Orgânica.

- I- Compete ao município de Montes Claros (MG) as eleições diretas aos cargos públicos de prefeito, vice-prefeito e seus vereadores.
- II- Compete ao município estabelecer normas de edificação, de loteamento, arruamento e zoneamento urbano e rural.
- III- Compete ao município manter programas de educação do pré-escolar e do ensino fundamental, com cooperação financeira e técnica da União e do Estado de Minas Gerais.

Está(ão) **CORRETA(S)** a(s) afirmativa(s)

- A) I e II, apenas.
- B) I e III, apenas.
- C) II e III, apenas.
- D) III, apenas.
- E) I, II e III.

---

**QUESTÃO 18**

A posse dos vereadores e a eleição da mesa diretora da Câmara Municipal ocorre no primeiro dia de janeiro do ano sob a presidência do Juiz de Direito da Comarca do município. O vereador que não tomar posse nessa primeira reunião, deve fazê-lo, observando o motivo justo e aceito pela maioria absoluta dos membros da Câmara, no prazo de

- A) 10 dias do início do funcionamento normal da Câmara Municipal.
- B) 20 dias do início do funcionamento normal da Câmara Municipal.
- C) 25 dias do início do funcionamento normal da Câmara Municipal.
- D) 30 dias do início do funcionamento normal da Câmara Municipal.
- E) 60 dias do início do funcionamento normal da Câmara Municipal.

---

**QUESTÃO 19**

A Câmara Municipal de Montes Claros (MG), baseada nos Art. 44 e 45 da Lei Orgânica do município, estabelece regras ao cargo de vereador. Marque a alternativa que apresenta motivo para perda do mandato de vereador do município.

- A) Licenciar por motivo de doença.
- B) Licenciar para desempenhar missões temporárias, de caráter cultural ou de interesse do município.
- C) Ser investido no cargo de secretário municipal.
- D) Fixar residência fora do município.
- E) Licenciar para tratar de interesse particular, desde que não ultrapasse 120 dias por sessão legislativa.

---

**QUESTÃO 20**

Analise os itens a seguir considerando os objetivos da assistência social a ser prestada pelo município a quem dela necessitar, constantes na Lei Orgânica do município de Montes Claros (MG).

- I- a proteção à família, à maternidade, à infância, à adolescência e à velhice.
- II- o amparo às crianças e adolescentes carentes.
- III- a promoção da integração ao mercado de trabalho.
- IV- a promoção e integração à vida comunitária.

Estão **CORRETOS** os itens

- A) I, II e IV, apenas.
  - B) I, II e III, apenas.
  - C) I, III e IV, apenas.
  - D) II, III e IV, apenas.
  - E) II e III, apenas.
- 

**QUESTÃO 21**

Analise o seguinte fragmento de texto.

A vacância é o termo genérico utilizado para indicar que um cargo público está desocupado. No município de Montes Claros (MG), o cargo público de operador encontra-se desocupado em decorrência da \_\_\_\_\_ do servidor, pois, mesmo tendo tomado posse, ele não entrou em exercício no prazo estabelecido por lei.

A palavra que completa corretamente a lacuna do fragmento de texto apresentado é

- A) readaptação.
  - B) exoneração.
  - C) remoção
  - D) disposição.
  - E) demissão.
- 

**QUESTÃO 22**

Analise o seguinte fragmento de texto.

O servidor L. L. solicitou suas férias, porém, conforme a Lei n.º 3.175, de 23 de dezembro de 2003, elas são concedidas de acordo com

- A) a programação do servidor, observada a escala organizada em dezembro de cada ano para o ano subsequente.
  - B) a conveniência do serviço, observada a escala organizada em novembro de cada ano para o ano subsequente, não se permitindo a liberação, em um só mês, de mais de 2/3 dos servidores de cada unidade administrativa.
  - C) a programação do servidor, observada a escala organizada em dezembro de cada ano para o ano subsequente, não se permitindo a liberação, em um só mês, de mais de 1/3 dos servidores de cada unidade administrativa
  - D) a conveniência do serviço, observada a escala organizada em dezembro de cada ano para o ano subsequente, não se permitindo a liberação, em um só mês, de mais de 1/3 dos servidores de cada unidade administrativa.
  - E) a conveniência do serviço, observada a escala organizada em dezembro de cada ano para o ano subsequente.
- 

**QUESTÃO 23**

Analise as afirmativas a seguir sobre as vedações e os direitos do servidor público.

- I- O servidor público não pode usar do cargo nomeado e empossado para obter qualquer favorecimento, para si ou para outrem.
- II- Ao servidor público é vedado promover ou participar de jogo de azar dentro das dependências do serviço público.
- III- O servidor público deve ser probo, leal e justo, demonstrando toda a integridade do seu caráter, escolhendo sempre, quando estiver diante de mais uma opção, a melhor e a mais vantajosa para o bem-estar comum.
- IV- O servidor, ao faltar o trabalho, motivado por doença, deve apresentar atestado médico ao superior imediato no prazo de 72 (setenta e duas) horas.

Estão **CORRETAS** as afirmativas

- A) I, II e III, apenas.
  - B) I, II e IV, apenas.
  - C) I, III e IV, apenas.
  - D) II e III, apenas.
  - E) II, III e IV, apenas.
-

---

**QUESTÃO 24**

Analise as afirmativas a seguir, considerando os princípios a que a Administração Pública deve obedecer.

- I- A moralidade da Administração Pública limita-se à distinção entre o bem e o mal, devendo ser acrescida da ideia de que o fim é sempre o bem comum.
- II- Os fatos e os atos verificados na conduta do dia a dia da vida privada do servidor podem crescer ou diminuir o seu bom conceito na vida funcional.
- III- A remuneração do servidor público é custeada pelos tributos pagos direta ou indiretamente por todos, até por ele próprio.

Está(ão) **CORRETA(S)** a(s) afirmativa(s)

- A) I, apenas.
- B) I, e III, apenas.
- C) II, apenas.
- D) III, apenas.
- E) II e III, apenas.

---

**QUESTÃO 25**

O servidor goza, por ano, obrigatoriamente, 30 (trinta) dias consecutivos de férias, sem prejuízo da remuneração.

Analise as afirmativas a seguir sobre as férias dos servidores do município de Montes Claros (MG).

- I- O servidor que gozar de licença sem vencimento, ao retornar ao serviço, não compromete o período das suas férias.
- II- O servidor estudante tem o direito de solicitar que as suas férias coincidam com as férias escolares.
- III- As férias podem ser acumuladas até o máximo de 2 (dois) períodos, de acordo com o artigo 85 da Lei n.º 3.175/2003, ressalvado o disposto no artigo 87 e nas hipóteses de legislação específica.

Está(ão) **CORRETA(S)** a(s) afirmativa(s)

- A) I e II, apenas.
- B) I e III, apenas.
- C) II e III, apenas.
- D) II, apenas.
- E) III, apenas.

## PROVA DE LÍNGUA PORTUGUESA

**INSTRUÇÃO:** Leia, com atenção, o texto 01 e, a seguir, responda às questões que a ele se referem.

Texto 01

### Qual a altura do céu?

Bruna Lauer

Uma mulher que, no auge dos seus 30 e poucos, carrega em seu currículo uma página no *Instagram* de sucesso, um *podcast* de sucesso, um livro de sucesso, inspira milhares de pessoas e, ainda, confessa querer mais. Dizem que o céu é o limite e fico me perguntando qual seria a altura do céu de cada um. O dela me parece ser bem alto e, inclusive, faz sentido.

Com tanta vida pela frente, é preciso haver espaço para crescimento e conquistas que a motivem a ir além. Mas escutando uma entrevista com a empreendedora, ela confessa ter vivido uma recente crise de pânico devido à sobrecarga de sua agenda de trabalho, além de lidar com uma gastrite crônica. E fico imaginando se não deveria ser o corpo esse tal limite.

Será que é a hora de discutirmos até onde vai este céu? Estamos cercados de histórias de pessoas que “deram certo”, muitas vezes assistindo a seus voos acrobáticos, desconhecendo as horas de treino e, o pior, o que de mais acontece em terra firme. Como escritora e comunicadora, via naquela carreira cheia de conquistas uma inspiração.

Queria que a minha voz também chegasse assim, tão longe. Mas, ao ter acesso aos bastidores, após eu mesma ter passado por uma crise de ansiedade, uma infecção hospitalar e um câncer de mama, não senti vontade de experimentar suas asas.

Acreditamos que sucesso seja este voo alto e bonito que olhamos com os dois pés no chão, apenas imaginando como seria estar ali. Mas hoje, ao pensar nesse tema, quem me vem à mente é meu amigo Carlinhos. Você provavelmente nunca ouviu falar dele, um morador da zona rural de Monteiro Lobato, que trabalha na roça e vive com sua esposa e filho no local em que nasceu.

Nunca saiu do chão e, mesmo assim, é nele que penso. Me sinto inspirada por sua forma íntegra de agir e viver em harmonia com a natureza, por sua sabedoria aprendida com os mais velhos e sua generosidade em nos ensinar. Carlinhos diz não precisar de mais nada, pois sabe que já tem o bem mais caro: liberdade. Claro que sua vida também não é perfeita, inclusive porque apenas vidas imperfeitas podem ser reais e possíveis de serem sustentadas por anos.

Ainda assim, se precisasse escolher, preferiria seu par de asas quebrado. Quantos exemplos de uma vida equilibrada e, em certa medida, feliz, estão caminhando anonimamente pelas ruas do seu bairro e você nunca os notou? Pessoas que poderiam nos inspirar, não pela altura de suas conquistas, mas pelo resultado de todos os anos vividos.

Histórias desconhecidas que, exatamente pela falta de algo para exibir, sejam plenas na mesma medida em que pareçam desinteressantes para os nossos olhos que se viciaram em olhar para o alto, buscando voos ornamentais sem parar.

Me lembro de uma citação de Clarice Lispector, de *Uma aprendizagem ou o livro dos prazeres* (Rocco), que diz “De algum modo já aprendera que cada dia nunca era comum, era sempre extraordinário. E que a ela cabia sofrer o dia ou ter prazer nele. Ela queria o prazer do extraordinário que era tão simples de encontrar nas coisas comuns: não era necessário que a coisa fosse extraordinária para que nela se sentisse o extraordinário”. Refletindo sobre isso, o céu do Carlinhos pode parecer baixo para muitos. Fico me perguntando se este céu bem baixinho não seja exatamente a melhor forma de estar mais perto do que é divino.

Disponível em: <https://vidasimples.co/colunista/>. Acesso em: 22 maio 2024.

### QUESTÃO 26

Analise as afirmativas a seguir, tendo em vista as ideias que se podem inferir do texto.

- I - O sucesso normalmente é admirado sem que se percebam os sacrifícios que se tem de fazer para alcançá-lo.
- II - A busca pelo sucesso ilimitado traz como consequências não só doenças físicas como também emocionais.
- III - O sucesso sempre compensa, mesmo com todos os sofrimentos que se passa para obtê-lo.
- IV - A vida simples e tranquila pode ser boa, mas somente é plena e extraordinária se se obtém o sucesso desejado.
- V - O contentamento com a mediocridade de uma vida simples representa a acomodação e o medo dos desafios que uma vida de sucesso impõe.

Estão **CORRETAS** as afirmativas

- A) I e II, apenas.
- B) I, II e III, apenas.
- C) II, III e IV, apenas.
- D) III, IV e V, apenas.
- E) IV e V, apenas.

---

### QUESTÃO 27

Analise as afirmativas a seguir, tendo em vista as ideias veiculadas pelo texto.

- I - O que é ordinário para alguns pode ser extraordinário para outros.
- II - Os voos baixos podem ser mais salutares que os voos acrobáticos.
- III - A espiritualidade pode ser melhor alcançada na simplicidade da vida.
- IV - O equilíbrio alcançado por muitos reside na escolha pelo anonimato.
- V - A busca por voos ornamentais é um empecilho para uma vida plena.

Estão **CORRETAS** as afirmativas

- A) I, II, III e V, apenas.
- B) I, IV e V, apenas.
- C) II, III e IV, apenas.
- D) III, IV e V, apenas.
- E) I, II, III, IV e V.

---

### QUESTÃO 28

Analise as passagens do texto a seguir, tendo em vista o uso da linguagem metafórica como recurso de expressão.

- I - “Acreditamos que sucesso seja este voo alto e bonito que olhamos com os dois pés no chão [...]”
- II - “Ainda assim, se precisasse escolher, preferiria seu par de asas quebrado.”
- III - “Refletindo sobre isso, o céu do Carlinhos pode parecer baixo para muitos.”
- IV - “[...] assistindo a seus voos acrobáticos, desconhecendo as horas de treino e, o pior, o que de mais acontece em terra firme.”
- V - “[...] um morador da zona rural de Monteiro Lobato, que trabalha na roça e vive com sua esposa e filho no local em que nasceu.”

Estão **CORRETAS** as passagens

- A) I, II, III e IV, apenas.
- B) I, II, III e V, apenas.
- C) I, III e IV, apenas.
- D) II, IV e V, apenas.
- E) I, II, III, IV e V.

---

### QUESTÃO 29

Analise os itens a seguir, tendo em vista os recursos usados na construção do texto.

- I - Citação direta.
- II - Discurso indireto.
- III - Exemplificação.
- IV - Conotatividade.
- V - Subjetividade.

Estão **CORRETOS** os itens

- A) I, II, III e V, apenas.
- B) I, II, III e IV, apenas.
- C) II, III e IV, apenas.
- D) III, IV e V, apenas.
- E) I, II, III, IV e V.



### QUESTÃO 30

Analisar as passagens a seguir, tendo em vista a presença de marcas de coloquialidade em relação aos usos do pronome oblíquo átono “me”.

- I - “Me sinto inspirada por sua forma íntegra de agir e viver em harmonia com a natureza [...]”
- II - “Mas hoje, ao pensar nesse tema, quem me vem à mente é meu amigo Carlinhos.”
- III - “[...] sabedoria aprendida com os mais velhos e sua generosidade em nos ensinar.”
- IV - “Me lembro de uma citação de Clarice Lispector, de *Uma aprendizagem ou o livro dos prazeres* (Rocco) [...]”
- V - “O dela me parece ser bem alto e, inclusive, faz sentido.”

Estão **CORRETAS** as passagens

- A) I, II e III, apenas.
- B) I, III e V, apenas.
- C) I e IV, apenas.
- D) II, III e IV, apenas.
- E) III, IV e V, apenas.

### QUESTÃO 31

Analisar as afirmativas a seguir, tendo em vista a estrutura morfossintática da passagem “Fico me perguntando se este céu bem baixinho não seja exatamente a melhor forma de estar mais perto do que é divino.”

- I - O termo “me” insere, na passagem, uma ideia de reflexividade.
- II - O termo “se” foi utilizado, na passagem, com ideia de condição.
- III - O elemento “-inho”, no termo “baixinho”, indica o grau diminutivo.
- IV - O elemento “-o” contraído ao “de” corresponde ao pronome “aquilo.”
- V - O termo “mais”, advérbio, modifica “perto”, um outro advérbio.

Estão **CORRETAS** as afirmativas

- A) I, II e III, apenas.
- B) I, IV e V, apenas.
- C) II, III e IV, apenas.
- D) II, IV e V, apenas.
- E) III, IV e V, apenas.

**INSTRUÇÃO:** Leia, com atenção, o texto 02 e, a seguir, responda às questões que a ele se referem.

#### Texto 02

#### Influencer



Disponível em: <https://bichinhosdejardim.com/influencer/>. Acesso em: 22 maio de 2024.

### QUESTÃO 32

Tendo em vista as ideias que se podem inferir do texto 02, é **CORRETO** afirmar:

- A) As pessoas que conseguem sucesso econômico mesmo não tendo priorizado os estudos é, de fato, motivo de orgulho para todo um país.
- B) As atividades realizadas nas redes sociais, por mais insignificantes que sejam, devem ser valorizadas mesmo por aqueles que não têm o hábito de acessar as redes sociais.
- C) As pessoas consideradas influenciadoras são valorizadas por aqueles que frequentam as redes sociais pelo importante serviço que prestam.
- D) A supervalorização monetária de atividades exercidas nas redes sociais, menosprezadas até mesmo por quem as exerce, e a desvalorização da formação acadêmica indica uma inversão de valores.
- E) Os influenciadores normalmente são pessoas entusiasmadas, alegres e altruístas, que rejeitam incisivamente as pessoas com características narcisistas.

### QUESTÃO 33

A personagem Joana, em sua última fala, mostra-se

- A) brincalhona.
- B) entusiasmada.
- C) irônica.
- D) satisfeita.
- E) introvertida.

**INSTRUÇÃO:** Leia, com atenção, o texto 03 e, a seguir, responda às questões que a ele se referem.

Texto 03

**“É junto dos bão que a gente fica mió.”**  
Guimarães Rosa

Disponível em: <https://br.pinterest.com/pin/157766793178776005/>. Acesso em: 22 maio 2024.

**QUESTÃO 34**

O fenômeno linguístico que se pode constatar na citação de Guimarães Rosa, considerando os usos de “bão e “mió”, é o da variação

- A) morfológica.
- B) sintática.
- C) semântica.
- D) fonológica.
- E) contextual.

**QUESTÃO 35**

O adjetivo “mió”, em relação ao adjetivo “bão”, quanto ao grau, estabelece uma relação de

- A) igualdade.
- B) superioridade.
- C) inferioridade
- D) paronímia.
- E) sinonímia.

**PROVA DE INFORMÁTICA BÁSICA**

**QUESTÃO 36**

Para criar, utilizando o *Libre Office Impress* ou o *Microsoft PowerPoint*, uma apresentação com um único *slide* que contém três figuras, de modo que cada figura apareça após um clique no *slide*, qual recurso deve ser utilizado?

- A) Anotações.
- B) Animação.
- C) *Slide* mestre.
- D) *Slide* escravo.
- E) Fluxograma.

**QUESTÃO 37**

*Internet* é a rede eletrônica de comunicação mundial que interliga computadores de todos os tipos e tamanhos, operados em todas as partes do mundo. Na *internet*, por meio dos recursos utilizados nas telecomunicações, integram-se desde microcomputadores pessoais até serviços comerciais *on-line* de grandes empresas.

Fonte: VELLOSO, Fernando de Castro. **Informática: conceitos básicos**. 11. ed. Rio de Janeiro: LTC, 2022, p. 247. Adaptado.

Sobre a *internet* e a sua utilização, considere as afirmativas a seguir.

- I- A *internet* é uma coleção de redes que concordam em se comunicar através dos mesmos protocolos e em passar mensagens adiante, de modo que elas possam alcançar os seus destinos.
- II- Um provedor de serviço de *internet* (ISP) é um dispositivo conectado diretamente ao *backbone* da *internet* ou a um ISP maior conectado ao *backbone*, que possibilita a pessoas ou empresas acesso à *internet*.
- III- A *internet* oculta detalhes de *hardware* e *software*, de forma a permitir que dispositivos se comuniquem, independentemente dos tipos das conexões físicas de rede.

Está(ão) **CORRETA(S)** a(s) afirmativa(s)

- A) II, apenas.
- B) I e II, apenas.
- C) I e III, apenas.
- D) II e III, apenas.
- E) I, II e III.

**QUESTÃO 38**

**INSTRUÇÃO:** Considere o trecho a seguir para responder a esta questão.

É uma entidade que serve como um *gateway* especial para uma rede, protegendo-a de acesso inapropriado. Para tanto, filtra o tráfego de rede que chega, verificando a validade das mensagens tanto quanto possível, podendo recusar completamente algumas mensagens.

Fonte: DALE, Nell; LEWIS, John. **Ciência da computação**. 4. ed. Rio de Janeiro: LTC, 2010, p. 357. Adaptado.

Assinale a alternativa que apresenta o termo a que o trecho se refere.

- A) *Switch*.
- B) Roteador.
- C) Repetidor.
- D) *Proxy*.
- E) *Firewall*.

---

**QUESTÃO 39**

É natural usar o *Wi-Fi* público para verificar mensagens ou navegar *on-line* quando se está fora de casa – fazendo compras, viajando ou simplesmente tomando um café. Mas o uso de *Wi-Fi* público pode trazer riscos, um dos quais é o *hacking evil twin*.

Disponível em: <https://www.kaspersky.com.br/resource-center/preemptive-safety/evil-twin-attacks>. Acesso em: 19 jun. 2024. Adaptado.

Considerando o contexto descrito e a importância de possuir conhecimento sobre segurança de dados, analise as assertivas I e II a seguir:

I. Um ataque *evil twin* ocorre quando um invasor configura um ponto de acesso *Wi-Fi* falso na esperança de que os usuários se conectem a ele em vez de ao legítimo. Quando os usuários se conectam a esse ponto de acesso, credenciais de *login* e outras informações privadas, incluindo dados financeiros (se o usuário realizar transações financeiras quando estiver conectado ao *Wi-Fi evil twin*), podem ser roubadas.

**PORQUE**

II. Ataques *evil twin*, que podem ser criados com um *smartphone* ou outro dispositivo compatível com a *Internet* e algum *software* prontamente disponível, quando bem-sucedidos, fazem com que todos os dados compartilhados com a rede pelos usuários passem por um servidor controlado pelo invasor, o qual passa a ter acesso ao dispositivo atacado, podendo, inclusive, o infectar com *malware*.

A respeito dessas assertivas, assinale a alternativa **CORRETA**.

- A) I e II são verdadeiras, e II é justificativa da I.
- B) I e II são verdadeiras, mas II não é justificativa da I.
- C) I é verdadeira e II é falsa.
- D) I é falsa e II é verdadeira.
- E) I e II são falsas.

---

**QUESTÃO 40**

A *Internet* criou uma plataforma de tecnologia “universal” sobre a qual se constroem novos produtos, serviços, estratégias e modelos de negócio. Essa mesma plataforma também tem usos internos, fornecendo conectividade para unir diferentes sistemas e redes dentro de uma empresa.

Fonte: LAUDON, Kenneth; LAUDON, Jane. **Sistemas de informação gerenciais**. São Paulo: Pearson Prentice Hall, 2010, p. 16.

Uma rede corporativa interna baseada na tecnologia da *internet* que não permite o acesso de usuários autorizados externos à organização é denominada:

- A) *Extranet*.
- B) *Ethernet*.
- C) *Proxynet*.
- D) *Intranet*.
- E) *Arpanet*.

---

# REDAÇÃO

---

## **ORIENTAÇÕES IMPORTANTES**

- 01 - A redação deve ser realizada na Folha de Respostas com caneta esferográfica (tinta azul ou preta), no espaço reservado. A PROVA FEITA A LÁPIS SERÁ ANULADA E ATRIBUÍDA A NOTA ZERO.
- 02 - Se usar letra de FORMA, deverão ser observadas as normas de acentuação gráfica.
- 03 - A Folha de Respostas não poderá ter qualquer outra identificação do candidato, além da Identificação já impressa. Aparecendo o nome ou número de inscrição fora da Ficha de Identificação, a Prova será anulada e computada a nota zero.
- 04 - Redija o texto com base na modalidade formal da Língua Portuguesa.
- 05 - Organize as ideias de forma coerente e coesa.
- 06 - Não fuja ao tema.
- 07 - Atente-se à tipologia textual solicitada.

## **PROPOSTA DE REDAÇÃO**

Redija um texto dissertativo-argumentativo com no mínimo 15 e no máximo 25 linhas, sobre o seguinte tema: **A concepção e a busca de sucesso na contemporaneidade e a garantia da saúde física e mental.**

# RASCUNHO

1	
2	
3	
4	
5	
6	
7	
8	
9	
10	
11	
12	
13	
14	
15	
16	
17	
18	
19	
20	
21	
22	
23	
24	
25	