

CADERNO

284

**FADENOR**  
FUNDAÇÃO DE APOIO AO DESENVOLVIMENTO DO ENSINO SUPERIOR DO NORTE DE MINAS

2 - 274 - 536

**CONCURSO PÚBLICO PARA PROVIMENTO DE CARGOS EFETIVOS  
DA PREFEITURA MUNICIPAL DE MONTES CLAROS – MG**

**EDITAL 2/2024**

**AGRUPAMENTO 1**

**Médico Ultrassonografista**

**ORIENTAÇÕES**

- 01 - Este caderno contém questões do tipo múltipla escolha e discursiva.
- 02 - Verifique se o caderno contém falhas: folhas em branco, má impressão, páginas trocadas, numeração errada, etc. Encontrando falhas, levante a mão. O Fiscal o atenderá e trocará o seu caderno.
- 03 - Não marque mais de uma resposta para a mesma questão, nem deixe nenhuma delas sem resposta. Se isso acontecer, a resposta não será computada.
- 04 - Para marcar as respostas, use preferencialmente caneta esferográfica com tinta azul ou preta. **NÃO** utilize caneta com tinta vermelha. Assinale a resposta certa, preenchendo toda a área da bolinha.
- 05 - Tenha cuidado na marcação da Folha de Respostas, pois ela não será substituída em hipótese alguma.
- 06 - Confira e assine a Folha de Respostas, antes de entregá-la ao Fiscal. **NA FALTA DA ASSINATURA, A SUA PROVA SERÁ ANULADA.**
- 07 - Não se esqueça de assinar a Lista de Presenças.

OBS.: Candidatos com cabelos longos deverão deixar as orelhas totalmente descobertas durante a realização das provas. É proibido o uso de boné.

NOME:

Nº DO PRÉDIO:

SALA:

ASSINATURA

**COTEC**  
CONCURSOS  
TÉCNICOS

## PROVA DE CONHECIMENTOS ESPECÍFICOS

### QUESTÃO 01

Sobre a utilização do ultrassom intravascular (IVUS) para auxílio diagnóstico no laboratório de hemodinâmica, analise as afirmativas a seguir.

- I- Em lesões intermediárias, o achado de uma área luminal mínima maior que 4 mm<sup>2</sup> em uma artéria epicárdica (exceto tronco da coronária esquerda) tem excelente valor preditivo para baixa incidência de eventos.
- II- O IVUS e o FFR são equivalentes na avaliação funcional da lesão (comprovação de isquemia, e ambos podem ser utilizados para esse objetivo)
- III- O IVUS é geralmente feito em outro procedimento, pois os equipamentos são diferentes, e o procedimento é complexo.
- IV- Tanto nas lesões de tronco quanto nas lesões de artérias epicárdicas, os parâmetros obtidos com IVU (área luminal, carga de placa etc) não podem ser considerados como preditor de isquemia.

Está(ão) **CORRETA (S)** a(s) afirmativa(s)

- A) I, apenas.
- B) II, apenas.
- C) III, apenas.
- D) IV, apenas.
- E) I, II e IV, apenas.

### QUESTÃO 02

Uma gestante iniciou pré-natal tardiamente. Ao exame físico, foi constatado que a altura uterina estava maior que a esperada para a idade gestacional referida, por isso foi solicitado um ultrassom. No exame, foi observada uma gestação gemelar, 1º feto cefálico com biometria compatível com 30 semanas e genitália típica masculina. O segundo feto pélvico, com biometria compatível com 29 semanas e genitália típica feminina. Demais parâmetros sem anormalidades. Essa gestação gemelar é:

- A) Dicoriônica e é impossível determinar a respeito do âmnio, pela idade gestacional avançada.
- B) Dicoriônica e diamniótica.
- C) Monocoriônica e diamniótica.
- D) Monocorônica e monoamniótica.
- E) Monocoriônica e é impossível determinar o âmnio pela idade gestacional avançada.

### QUESTÃO 03

CKCS, sexo feminino, 46 anos, com implantes mamários há 9 anos, começou a sentir dor e queimação na mama direita. Qual achado ultrassonográfico indica suspeita de ruptura intracapsular de implante mamário?

- A) Aumento da espessura da parede lateral do implante.
- B) Imagem em “tempestade de neve”.
- C) Volumoso serosa peri-implante.
- D) Presença de siliconoma.
- E) Sinal do linguine.

### QUESTÃO 04

Paciente RFS, sexo feminino, gravídica de 30 semanas com ultrassom pré-natal mostrando espinha bífida fetal. Assinale a alternativa **CORRETA**.

- A) A espinha bífida fetal não pode ser caracterizada por elevação da alfafetoproteína.
- B) A espinha bífida fetal é uma herniação das meninges através de um defeito da coluna vertebral.
- C) A espinha bífida fetal é uma hiperfusão óssea com esclerose na linha média das vértebras.
- D) Os arcos posteriores na região dorsal são a localização mais comum da espinha bífida fetal.
- E) O ultrassom pode revelar feto com coluna em “ferradura” ou em forma de “U” no corte transversal.

### QUESTÃO 05

MVF, neonato prematuro, de 28 semanas, fez ultrassom transfontanelar evidenciando hemorragia da matriz germinativa. Sobre a classificação e as suas características, assinale a correspondência **CORRETA**.

- A) Grau I - Não existe hemorragia, mas parênquima e ventrículos estão dilatados.
- B) Grau II - Hemorragia da matriz germinativa apenas com extensão ventricular, mas sem alteração nas dimensões dos ventrículos.
- C) Grau III - Hemorragia intraventricular com ventrículos dilatados.
- D) Grau IV - Não existe hemorragia no parênquima encefálico.
- E) Grau V - Hemorragia intraventricular com ventrículos dilatados e extensão ao parênquima encefálico.

### QUESTÃO 06

RN, pré-termo, sexo feminino, 31 semanas, submetido a ultrassom transfontanela, tem na conclusão do laudo a seguinte classificação: Papile grau II. Qual é o achado descrito no relatório do exame?

- A) Hemorragia subependimária com hidrocefalia.
- B) Hemorragia subcortical com hidrocefalia.
- C) Hemorragia subependimária sem extensão intraventricular.
- D) Hemorragia intraventricular sem hidrocefalia.
- E) Hemorragia intraventricular com hidrocefalia.

---

**QUESTÃO 07**

Uma onda de ultrassom se propaga por um meio biológico liberando parte de sua energia na forma de calor e vibração tecidual; resulta em diminuição da amplitude ou depressão da onda. Qual o fenômeno físico mencionado?

- A) Atenuação.
- B) Transmissão.
- C) Impedância.
- D) Reflexão.
- E) Resolução axial.

---

**QUESTÃO 08**

Diminuição ou perda da intensidade do sinal gerado pelas ondas de ultrassom, principalmente em estruturas profundas, pode ser compensado(a) fazendo um ajuste do ganho do aparelho com a finalidade de deixar a imagem mais homogênea. Qual é o artefato descrito?

- A) Imagem em espelho.
- B) Atenuação.
- C) Reverberação.
- D) Refração.
- E) Sombra acústica.

---

**QUESTÃO 09**

Qual alternativa descreve corretamente as noções básicas de anatomia e histologia óssea?

- A) Osteoblasto: célula mais abundante do tecido ósseo resultante de um osteoblasto, após ter formado a matriz óssea.
- B) Osteócito: responsável pela formação da matriz osteoide.
- C) Osteoide: matriz orgânica formada pelos osteoblastos e que, quando mineralizada, transforma-se em osso.
- D) Osteoclasto: extremidade alargada da diáfise do osso tubular.
- E) Diáfise: extremidade dilatada de um osso longo.

---

**QUESTÃO 10**

Sobre o uso do ultrassom em diversos ramos, analise as afirmativas a seguir.

- I- Ao examinar os rins, irá gerar a possibilidade de detecção de algum tipo de problema em alguma dessas partes desse órgão, tais como: cálculos, dilatações, infecções, tumores (malignos ou benignos).
- II- Ao examinar os rins, tem-se a possibilidade de visualização nítida da sua cápsula, sua estrutura funcional chamada de parênquima, assim como sua porção mais central e que, nas imagens ultrassonográficas, aparecem brilhantes, denominada de bacinete.
- III- Na bexiga urinária, há a necessidade de uma repleção hídrica adequada, para que ela possa se distender. E, assim, obter imagens de suas paredes, da sua capacidade máxima de enchimento, dos meatos (que são os locais por onde desembocam os "canais" que trazem urina dos rins) e de sua capacidade de esvaziamento.
- IV- Atualmente, o exame de ultrassom do trato urinário é uma excelente arma diagnóstica para ser usada em pacientes com queixas urinárias.

Está(ão) **CORRETA(S)** a(s) afirmativa(s)

- A) I, III e IV, apenas.
- B) I, apenas.
- C) II, apenas.
- D) III, apenas.
- E) IV, apenas.

---

**QUESTÃO 11**

AFB, sexo feminino, 35 anos, realiza ecografia de abdome de rotina identificando-se nódulo hepático isoecogênico ao parênquima circunjacente, apresentando, ao Doppler colorido, padrão de vascularização em "roda de carroça".

Qual é a principal hipótese diagnóstica?

- A) Adenoma.
- B) Cisto simples.
- C) Cisto complexo.
- D) Hemangioma.
- E) Hiperplasia nodular focal (HNF).

---

**QUESTÃO 12**

Paciente feminina, 55 anos, com queixa de dor abdominal de início há 2 dias e massa palpável no epigástrico, realiza ultrassonografia, evidenciando massa cística na cabeça do pâncreas, com aspecto em "favo de mel", exibindo inúmeros finos septos no seu interior e múltiplos pequenos cistos com conteúdo homogêneo. Marcadores tumorais negativos (CEA e CA19-9).

Qual é o diagnóstico mais provável?

- A) Adenocarcinoma pancreático.
- B) Doença de von Hippel-Lindau.
- C) Cistoadenoma seroso.
- D) Neoplasia cística mucinosa.
- E) Pancreatoblastoma.

---

**QUESTÃO 13**

Não são achados comuns na avaliação ultrassonográfica de pacientes com hepatopatia crônica e ascite:

- A) Ascite.
- B) Atrofia do segmento medial do lobo esquerdo.
- C) Atrofia do lobo direito hepático.
- D) Hepatomegalia.
- E) Hipertrofia do lobo caudado.

---

**QUESTÃO 14**

De acordo com a classificação MY-RADS, no estágio 2, há:

- I- Achados morfológicos consistentes com doença estável ou responsiva, com diminuição ligeira do número e do tamanho das lesões focais.
- II- Doença recidivada.
- III- Aparecimento suspeito e ambíguo de nova lesão.
- IV- Achados morfológicos consistentes com doença estável ou responsiva, com diminuição inequívoca do número e do tamanho das lesões focais.

Está(ão) **CORRETA(S)** a(s) afirmativa(s)

- A) III, apenas.
- B) II e III, apenas.
- C) II, apenas.
- D) I e IV, apenas.
- E) I, apenas.

---

**QUESTÃO 15**

Paciente realiza ressonância magnética que individualiza múltiplas formações císticas pancreáticas, conforme a imagem a seguir:

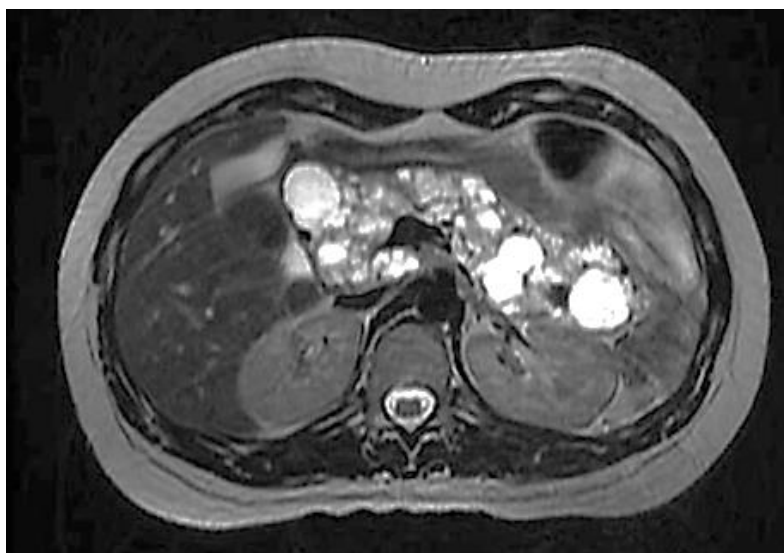

Fonte: *Arquivos Brasileiros de Endocrinologia e Metabologia*, v. 43, n. 5, out. 1999.

Nesse caso, o paciente não possui maior risco de desenvolver:

- A) Hemangioblastoma.
- B) Feocromocitoma.
- C) Cisto renal.
- D) Adenocarcinoma gástrico.
- E) Carcinoma de células renais.

## PROVA DE LEGISLAÇÃO

### QUESTÃO 16

A Lei Orgânica do município de Montes Claros (MG) divide o município nas categorias de sede, cidade e distritos. Para a criação de um novo distrito, é necessária

- A) a existência de pelo menos 100 moradias, escola pública, posto de saúde, posto policial, energia elétrica e serviço de abastecimento de água e telefone.
- B) a existência de pelo menos 50 moradias, escola pública, posto de saúde, serviço de energia elétrica e serviço de abastecimento de água.
- C) a existência de pelo menos 50 moradias, escola pública, posto de saúde, posto policial, energia elétrica e serviço de abastecimento de água e telefone.
- D) a existência de pelo menos 100 moradias, escola pública, posto de saúde, serviço de energia elétrica e serviço de abastecimento de água.
- E) a existência de pelo menos 50 moradias, posto de saúde, serviço de energia elétrica e serviço de abastecimento de água.

---

### QUESTÃO 17

Analise as afirmativas a seguir sobre as competências do município de Montes Claros (MG), conforme a sua Lei Orgânica.

- I- Compete ao município de Montes Claros (MG) as eleições diretas aos cargos públicos de prefeito, vice-prefeito e seus vereadores.
- II- Compete ao município estabelecer normas de edificação, de loteamento, arruamento e zoneamento urbano e rural.
- III- Compete ao município manter programas de educação do pré-escolar e do ensino fundamental, com cooperação financeira e técnica da União e do Estado de Minas Gerais.

Está(ão) **CORRETA(S)** a(s) afirmativa(s)

- A) I e II, apenas.
- B) I e III, apenas.
- C) II e III, apenas.
- D) III, apenas.
- E) I, II e III.

---

### QUESTÃO 18

A posse dos vereadores e a eleição da mesa diretora da Câmara Municipal ocorre no primeiro dia de janeiro do ano sob a presidência do Juiz de Direito da Comarca do município. O vereador que não tomar posse nessa primeira reunião, deve fazê-lo, observando o motivo justo e aceito pela maioria absoluta dos membros da Câmara, no prazo de

- A) 10 dias do início do funcionamento normal da Câmara Municipal.
- B) 20 dias do início do funcionamento normal da Câmara Municipal.
- C) 25 dias do início do funcionamento normal da Câmara Municipal.
- D) 30 dias do início do funcionamento normal da Câmara Municipal.
- E) 60 dias do início do funcionamento normal da Câmara Municipal.

---

### QUESTÃO 19

A Câmara Municipal de Montes Claros (MG), baseada nos Art. 44 e 45 da Lei Orgânica do município, estabelece regras ao cargo de vereador. Marque a alternativa que apresenta motivo para perda do mandato de vereador do município.

- A) Licenciar por motivo de doença.
- B) Licenciar para desempenhar missões temporárias, de caráter cultural ou de interesse do município.
- C) Ser investido no cargo de secretário municipal.
- D) Fixar residência fora do município.
- E) Licenciar para tratar de interesse particular, desde que não ultrapasse 120 dias por sessão legislativa.

---

### QUESTÃO 20

Analise os itens a seguir considerando os objetivos da assistência social a ser prestada pelo município a quem dela necessitar, constantes na Lei Orgânica do município de Montes Claros (MG).

- I- a proteção à família, à maternidade, à infância, à adolescência e à velhice.
- II- o amparo às crianças e adolescentes carentes.
- III- a promoção da integração ao mercado de trabalho.
- IV- a promoção e integração à vida comunitária.

Estão **CORRETOS** os itens

- A) I, II e IV, apenas.
- B) I, II e III, apenas.
- C) I, III e IV, apenas.
- D) II, III e IV, apenas.
- E) II e III, apenas.

---

**QUESTÃO 21**

Analise o seguinte fragmento de texto.

A vacância é o termo genérico utilizado para indicar que um cargo público está desocupado. No município de Montes Claros (MG), o cargo público de operador encontra-se desocupado em decorrência da \_\_\_\_\_ do servidor, pois, mesmo tendo tomado posse, ele não entrou em exercício no prazo estabelecido por lei.

A palavra que completa corretamente a lacuna do fragmento de texto apresentado é

- A) readaptação.
- B) exoneração.
- C) remoção
- D) disposição.
- E) demissão.

---

**QUESTÃO 22**

Analise o seguinte fragmento de texto.

O servidor L. L. solicitou suas férias, porém, conforme a Lei n.º 3.175, de 23 de dezembro de 2003, elas são concedidas de acordo com

- A) a programação do servidor, observada a escala organizada em dezembro de cada ano para o ano subsequente.
- B) a conveniência do serviço, observada a escala organizada em novembro de cada ano para o ano subsequente, não se permitindo a liberação, em um só mês, de mais de 2/3 dos servidores de cada unidade administrativa.
- C) a programação do servidor, observada a escala organizada em dezembro de cada ano para o ano subsequente, não se permitindo a liberação, em um só mês, de mais de 1/3 dos servidores de cada unidade administrativa
- D) a conveniência do serviço, observada a escala organizada em dezembro de cada ano para o ano subsequente, não se permitindo a liberação, em um só mês, de mais de 1/3 dos servidores de cada unidade administrativa.
- E) a conveniência do serviço, observada a escala organizada em dezembro de cada ano para o ano subsequente.

---

**QUESTÃO 23**

Analise as afirmativas a seguir sobre as vedações e os direitos do servidor público.

- I- O servidor público não pode usar do cargo nomeado e empossado para obter qualquer favorecimento, para si ou para outrem.
- II- Ao servidor público é vedado promover ou participar de jogo de azar dentro das dependências do serviço público.
- III- O servidor público deve ser probo, leal e justo, demonstrando toda a integridade do seu caráter, escolhendo sempre, quando estiver diante de mais uma opção, a melhor e a mais vantajosa para o bem-estar comum.
- IV- O servidor, ao faltar o trabalho, motivado por doença, deve apresentar atestado médico ao superior imediato no prazo de 72 (setenta e duas) horas.

Estão **CORRETAS** as afirmativas

- A) I, II e III, apenas.
- B) I, II e IV, apenas.
- C) I, III e IV, apenas.
- D) II e III, apenas.
- E) II, III e IV, apenas.

---

**QUESTÃO 24**

Analise as afirmativas a seguir, considerando os princípios a que a Administração Pública deve obedecer.

- I- A moralidade da Administração Pública limita-se à distinção entre o bem e o mal, devendo ser acrescida da ideia de que o fim é sempre o bem comum.
- II- Os fatos e os atos verificados na conduta do dia a dia da vida privada do servidor podem crescer ou diminuir o seu bom conceito na vida funcional.
- III- A remuneração do servidor público é custeada pelos tributos pagos direta ou indiretamente por todos, até por ele próprio.

Está(ão) **CORRETA(S)** a(s) afirmativa(s)

- A) I, apenas.
- B) I, e III, apenas.
- C) II, apenas.
- D) III, apenas.
- E) II e III, apenas.

---

**QUESTÃO 25**

O servidor goza, por ano, obrigatoriamente, 30 (trinta) dias consecutivos de férias, sem prejuízo da remuneração. Analise as afirmativas a seguir sobre as férias dos servidores do município de Montes Claros (MG).

- I- O servidor que gozar de licença sem vencimento, ao retornar ao serviço, não compromete o período das suas férias.
- II- O servidor estudante tem o direito de solicitar que as suas férias coincidam com as férias escolares.
- III- As férias podem ser acumuladas até o máximo de 2 (dois) períodos, de acordo com o artigo 85 da Lei n.º 3.175/2003, ressalvado o disposto no artigo 87 e nas hipóteses de legislação específica.

Está(ão) **CORRETA(S)** a(s) afirmativa(s)

- A) I e II, apenas.
- B) I e III, apenas.
- C) II e III, apenas.
- D) II, apenas.
- E) III, apenas.

### PROVA DE LÍNGUA PORTUGUESA

**INSTRUÇÃO:** Leia, com atenção, o texto 01 e, a seguir, responda às questões que a ele se referem.

Texto 01

#### Qual a altura do céu?

**Bruna Lauer**

Uma mulher que, no auge dos seus 30 e poucos, carrega em seu currículo uma página no *Instagram* de sucesso, um *podcast* de sucesso, um livro de sucesso, inspira milhares de pessoas e, ainda, confessa querer mais. Dizem que o céu é o limite e fico me perguntando qual seria a altura do céu de cada um. O dela me parece ser bem alto e, inclusive, faz sentido.

Com tanta vida pela frente, é preciso haver espaço para crescimento e conquistas que a motivem a ir além. Mas escutando uma entrevista com a empreendedora, ela confessa ter vivido uma recente crise de pânico devido à sobrecarga de sua agenda de trabalho, além de lidar com uma gastrite crônica. E fico imaginando se não deveria ser o corpo esse tal limite.

Será que é a hora de discutirmos até onde vai este céu? Estamos cercados de histórias de pessoas que “deram certo”, muitas vezes assistindo a seus voos acrobáticos, desconhecendo as horas de treino e, o pior, o que de mais acontece em terra firme. Como escritora e comunicadora, via naquela carreira cheia de conquistas uma inspiração.

Queria que a minha voz também chegasse assim, tão longe. Mas, ao ter acesso aos bastidores, após eu mesma ter passado por uma crise de ansiedade, uma infecção hospitalar e um câncer de mama, não senti vontade de experimentar suas asas.

Acreditamos que sucesso seja este voo alto e bonito que olhamos com os dois pés no chão, apenas imaginando como seria estar ali. Mas hoje, ao pensar nesse tema, quem me vem à mente é meu amigo Carlinhos. Você provavelmente nunca ouviu falar dele, um morador da zona rural de Monteiro Lobato, que trabalha na roça e vive com sua esposa e filho no local em que nasceu.

Nunca saiu do chão e, mesmo assim, é nele que penso. Me sinto inspirada por sua forma íntegra de agir e viver em harmonia com a natureza, por sua sabedoria aprendida com os mais velhos e sua generosidade em nos ensinar. Carlinhos diz não precisar de mais nada, pois sabe que já tem o bem mais caro: liberdade. Claro que sua vida também não é perfeita, inclusive porque apenas vidas imperfeitas podem ser reais e possíveis de serem sustentadas por anos.

Ainda assim, se precisasse escolher, preferiria seu par de asas quebrado. Quantos exemplos de uma vida equilibrada e, em certa medida, feliz, estão caminhando anonimamente pelas ruas do seu bairro e você nunca os notou? Pessoas que poderiam nos inspirar, não pela altura de suas conquistas, mas pelo resultado de todos os anos vividos.

Histórias desconhecidas que, exatamente pela falta de algo para exibir, sejam plenas na mesma medida em que pareçam desinteressantes para os nossos olhos que se viciaram em olhar para o alto, buscando voos ornamentais sem parar.

Me lembro de uma citação de Clarice Lispector, de *Uma aprendizagem ou o livro dos prazeres* (Rocco), que diz “De algum modo já aprendera que cada dia nunca era comum, era sempre extraordinário. E que a ela cabia sofrer o dia ou ter prazer nele. Ela queria o prazer do extraordinário que era tão simples de encontrar nas coisas comuns: não era necessário que a coisa fosse extraordinária para que nela se sentisse o extraordinário”. Refletindo sobre isso, o céu do Carlinhos pode parecer baixo para muitos. Fico me perguntando se este céu bem baixinho não seja exatamente a melhor forma de estar mais perto do que é divino.

Disponível em: <https://vidasimples.co/colunista/>. Acesso em: 22 maio 2024.

### QUESTÃO 26

Analise as afirmativas a seguir, tendo em vista as ideias que se podem inferir do texto.

- I - O sucesso normalmente é admirado sem que se percebam os sacrifícios que se tem de fazer para alcançá-lo.
- II - A busca pelo sucesso ilimitado traz como consequências não só doenças físicas como também emocionais.
- III - O sucesso sempre compensa, mesmo com todos os sofrimentos que se passa para obtê-lo.
- IV - A vida simples e tranquila pode ser boa, mas somente é plena e extraordinária se se obtém o sucesso desejado.
- V - O contentamento com a mediocridade de uma vida simples representa a acomodação e o medo dos desafios que uma vida de sucesso impõe.

Estão **CORRETAS** as afirmativas

- A) I e II, apenas.
- B) I, II e III, apenas.
- C) II, III e IV, apenas.
- D) III, IV e V, apenas.
- E) IV e V, apenas.

---

### QUESTÃO 27

Analise as afirmativas a seguir, tendo em vista as ideias veiculadas pelo texto.

- I - O que é ordinário para alguns pode ser extraordinário para outros.
- II - Os voos baixos podem ser mais salutares que os voos acrobáticos.
- III - A espiritualidade pode ser melhor alcançada na simplicidade da vida.
- IV - O equilíbrio alcançado por muitos reside na escolha pelo anonimato.
- V - A busca por voos ornamentais é um empecilho para uma vida plena.

Estão **CORRETAS** as afirmativas

- A) I, II, III e V, apenas.
- B) I, IV e V, apenas.
- C) II, III e IV, apenas.
- D) III, IV e V, apenas.
- E) I, II, III, IV e V.

---

### QUESTÃO 28

Analise as passagens do texto a seguir, tendo em vista o uso da linguagem metafórica como recurso de expressão.

- I - “Acreditamos que sucesso seja este voo alto e bonito que olhamos com os dois pés no chão [...]”
- II - “Ainda assim, se precisasse escolher, preferiria seu par de asas quebrado.”
- III - “Refletindo sobre isso, o céu do Carlinhos pode parecer baixo para muitos.”
- IV - “[...] assistindo a seus voos acrobáticos, desconhecendo as horas de treino e, o pior, o que de mais acontece em terra firme.”
- V - “[...] um morador da zona rural de Monteiro Lobato, que trabalha na roça e vive com sua esposa e filho no local em que nasceu.”

Estão **CORRETAS** as passagens

- A) I, II, III e IV, apenas.
- B) I, II, III e V, apenas.
- C) I, III e IV, apenas.
- D) II, IV e V, apenas.
- E) I, II, III, IV e V.

---

### QUESTÃO 29

Analise os itens a seguir, tendo em vista os recursos usados na construção do texto.

- I - Citação direta.
- II - Discurso indireto.
- III - Exemplificação.
- IV - Conotatividade.
- V - Subjetividade.

Estão **CORRETOS** os itens

- A) I, II, III e V, apenas.
- B) I, II, III e IV, apenas.
- C) II, III e IV, apenas.
- D) III, IV e V, apenas.
- E) I, II, III, IV e V.



### QUESTÃO 30

Analise as passagens a seguir, tendo em vista a presença de marcas de coloquialidade em relação aos usos do pronome oblíquo átono “me”.

- I - “Me sinto inspirada por sua forma íntegra de agir e viver em harmonia com a natureza [...]”
- II - “Mas hoje, ao pensar nesse tema, quem me vem à mente é meu amigo Carlinhos.”
- III - “[...] sabedoria aprendida com os mais velhos e sua generosidade em nos ensinar.”
- IV - “Me lembro de uma citação de Clarice Lispector, de *Uma aprendizagem ou o livro dos prazeres* (Rocco) [...]”
- V - “O dela me parece ser bem alto e, inclusive, faz sentido.”

Estão **CORRETAS** as passagens

- A) I, II e III, apenas.
- B) I, III e V, apenas.
- C) I e IV, apenas.
- D) II, III e IV, apenas.
- E) III, IV e V, apenas.

### QUESTÃO 31

Analise as afirmativas a seguir, tendo em vista a estrutura morfossintática da passagem “Fico me perguntando se este céu bem baixinho não seja exatamente a melhor forma de estar mais perto do que é divino.”

- I - O termo “me” insere, na passagem, uma ideia de reflexividade.
- II - O termo “se” foi utilizado, na passagem, com ideia de condição.
- III - O elemento “-inho”, no termo “baixinho”, indica o grau diminutivo.
- IV - O elemento “-o” contraído ao “de” corresponde ao pronome “aquilo.”
- V - O termo “mais”, advérbio, modifica “perto”, um outro advérbio.

Estão **CORRETAS** as afirmativas

- A) I, II e III, apenas.
- B) I, IV e V, apenas.
- C) II, III e IV, apenas.
- D) II, IV e V, apenas.
- E) III, IV e V, apenas.

**INSTRUÇÃO:** Leia, com atenção, o texto 02 e, a seguir, responda às questões que a ele se referem.

#### Texto 02

#### Influencer



Disponível em: <https://bichinhosdejardim.com/influencer/>. Acesso em: 22 maio de 2024.

### QUESTÃO 32

Tendo em vista as ideias que se podem inferir do texto 02, é **CORRETO** afirmar:

- A) As pessoas que conseguem sucesso econômico mesmo não tendo priorizado os estudos é, de fato, motivo de orgulho para todo um país.
- B) As atividades realizadas nas redes sociais, por mais insignificantes que sejam, devem ser valorizadas mesmo por aqueles que não têm o hábito de acessar as redes sociais.
- C) As pessoas consideradas influenciadoras são valorizadas por aqueles que frequentam as redes sociais pelo importante serviço que prestam.
- D) A supervalorização monetária de atividades exercidas nas redes sociais, menosprezadas até mesmo por quem as exerce, e a desvalorização da formação acadêmica indica uma inversão de valores.
- E) Os influenciadores normalmente são pessoas entusiasmadas, alegres e altruístas, que rejeitam incisivamente as pessoas com características narcisistas.

### QUESTÃO 33

A personagem Joana, em sua última fala, mostra-se

- A) brincalhona.
- B) entusiasmada.
- C) irônica.
- D) satisfeita.
- E) introvertida.

**INSTRUÇÃO:** Leia, com atenção, o texto 03 e, a seguir, responda às questões que a ele se referem.

Texto 03

**“É junto dos bão que a gente fica mió.”**  
Guimarães Rosa

Disponível em: <https://br.pinterest.com/pin/157766793178776005/>. Acesso em: 22 maio 2024.

**QUESTÃO 34**

O fenômeno linguístico que se pode constatar na citação de Guimarães Rosa, considerando os usos de “bão e “mió”, é o da variação

- A) morfológica.
- B) sintática.
- C) semântica.
- D) fonológica.
- E) contextual.

**QUESTÃO 35**

O adjetivo “mió”, em relação ao adjetivo “bão”, quanto ao grau, estabelece uma relação de

- A) igualdade.
- B) superioridade.
- C) inferioridade
- D) paronímia.
- E) sinonímia.

**PROVA DE INFORMÁTICA BÁSICA**

**QUESTÃO 36**

Para criar, utilizando o *Libre Office Impress* ou o *Microsoft PowerPoint*, uma apresentação com um único *slide* que contém três figuras, de modo que cada figura apareça após um clique no *slide*, qual recurso deve ser utilizado?

- A) Anotações.
- B) Animação.
- C) *Slide* mestre.
- D) *Slide* escravo.
- E) Fluxograma.

**QUESTÃO 37**

*Internet* é a rede eletrônica de comunicação mundial que interliga computadores de todos os tipos e tamanhos, operados em todas as partes do mundo. Na *internet*, por meio dos recursos utilizados nas telecomunicações, integram-se desde microcomputadores pessoais até serviços comerciais *on-line* de grandes empresas.

Fonte: VELLOSO, Fernando de Castro. **Informática**: conceitos básicos. 11. ed. Rio de Janeiro: LTC, 2022, p. 247. Adaptado.

Sobre a *internet* e a sua utilização, considere as afirmativas a seguir.

- I- A *internet* é uma coleção de redes que concordam em se comunicar através dos mesmos protocolos e em passar mensagens adiante, de modo que elas possam alcançar os seus destinos.
- II- Um provedor de serviço de *internet* (ISP) é um dispositivo conectado diretamente ao *backbone* da *internet* ou a um ISP maior conectado ao *backbone*, que possibilita a pessoas ou empresas acesso à *internet*.
- III- A *internet* oculta detalhes de *hardware* e *software*, de forma a permitir que dispositivos se comuniquem, independentemente dos tipos das conexões físicas de rede.

Está(ão) **CORRETA(S)** a(s) afirmativa(s)

- A) II, apenas.
- B) I e II, apenas.
- C) I e III, apenas.
- D) II e III, apenas.
- E) I, II e III.

**QUESTÃO 38**

**INSTRUÇÃO:** Considere o trecho a seguir para responder a esta questão.

É uma entidade que serve como um *gateway* especial para uma rede, protegendo-a de acesso inapropriado. Para tanto, filtra o tráfego de rede que chega, verificando a validade das mensagens tanto quanto possível, podendo recusar completamente algumas mensagens.

Fonte: DALE, Nell; LEWIS, John. **Ciência da computação**. 4. ed. Rio de Janeiro: LTC, 2010, p. 357. Adaptado.

Assinale a alternativa que apresenta o termo a que o trecho se refere.

- A) *Switch*.
- B) Roteador.
- C) Repetidor.
- D) *Proxy*.
- E) *Firewall*.

---

**QUESTÃO 39**

É natural usar o *Wi-Fi* público para verificar mensagens ou navegar *on-line* quando se está fora de casa – fazendo compras, viajando ou simplesmente tomando um café. Mas o uso de *Wi-Fi* público pode trazer riscos, um dos quais é o *hacking evil twin*.

Disponível em: <https://www.kaspersky.com.br/resource-center/preemptive-safety/evil-twin-attacks>. Acesso em: 19 jun. 2024. Adaptado.

Considerando o contexto descrito e a importância de possuir conhecimento sobre segurança de dados, analise as assertivas I e II a seguir:

I. Um ataque *evil twin* ocorre quando um invasor configura um ponto de acesso *Wi-Fi* falso na esperança de que os usuários se conectem a ele em vez de ao legítimo. Quando os usuários se conectam a esse ponto de acesso, credenciais de *login* e outras informações privadas, incluindo dados financeiros (se o usuário realizar transações financeiras quando estiver conectado ao *Wi-Fi evil twin*), podem ser roubadas.

**PORQUE**

II. Ataques *evil twin*, que podem ser criados com um *smartphone* ou outro dispositivo compatível com a *Internet* e algum *software* prontamente disponível, quando bem-sucedidos, fazem com que todos os dados compartilhados com a rede pelos usuários passem por um servidor controlado pelo invasor, o qual passa a ter acesso ao dispositivo atacado, podendo, inclusive, o infectar com *malware*.

A respeito dessas assertivas, assinale a alternativa **CORRETA**.

- A) I e II são verdadeiras, e II é justificativa da I.
- B) I e II são verdadeiras, mas II não é justificativa da I.
- C) I é verdadeira e II é falsa.
- D) I é falsa e II é verdadeira.
- E) I e II são falsas.

---

**QUESTÃO 40**

A *Internet* criou uma plataforma de tecnologia “universal” sobre a qual se constroem novos produtos, serviços, estratégias e modelos de negócio. Essa mesma plataforma também tem usos internos, fornecendo conectividade para unir diferentes sistemas e redes dentro de uma empresa.

Fonte: LAUDON, Kenneth; LAUDON, Jane. **Sistemas de informação gerenciais**. São Paulo: Pearson Prentice Hall, 2010, p. 16.

Uma rede corporativa interna baseada na tecnologia da *internet* que não permite o acesso de usuários autorizados externos à organização é denominada:

- A) *Extranet*.
- B) *Ethernet*.
- C) *Proxynet*.
- D) *Intranet*.
- E) *Arpanet*.

---

# REDAÇÃO

---

## **ORIENTAÇÕES IMPORTANTES**

- 01 - A redação deve ser realizada na Folha de Respostas com caneta esferográfica (tinta azul ou preta), no espaço reservado. A PROVA FEITA A LÁPIS SERÁ ANULADA E ATRIBUÍDA A NOTA ZERO.
- 02 - Se usar letra de FORMA, deverão ser observadas as normas de acentuação gráfica.
- 03 - A Folha de Respostas não poderá ter qualquer outra identificação do candidato, além da Identificação já impressa. Aparecendo o nome ou número de inscrição fora da Ficha de Identificação, a Prova será anulada e computada a nota zero.
- 04 - Redija o texto com base na modalidade formal da Língua Portuguesa.
- 05 - Organize as ideias de forma coerente e coesa.
- 06 - Não fuja ao tema.
- 07 - Atente-se à tipologia textual solicitada.

## **PROPOSTA DE REDAÇÃO**

Redija um texto dissertativo-argumentativo com no mínimo 15 e no máximo 25 linhas, sobre o seguinte tema: **A concepção e a busca de sucesso na contemporaneidade e a garantia da saúde física e mental.**

# RASCUNHO

1	
2	
3	
4	
5	
6	
7	
8	
9	
10	
11	
12	
13	
14	
15	
16	
17	
18	
19	
20	
21	
22	
23	
24	
25	