

**Prefeitura Municipal de
Divinópolis/MG**

**Concurso Público
Edital 01/2024**



Professor de Música - Flauta

TARDE

PROVA TIPO 1 - BRANCA

CARGO: PROFESSOR DE MÚSICA – FLAUTA

LÍNGUA PORTUGUESA

Leia o texto a seguir para responder às questões de 01 a 05.

Eu recomeço

Aposte na sua capacidade de dar a volta por cima e recomece.
Não se baseie na dificuldade e nem fique achando isso ou aquilo.
Antes, aposte na certeza de que você pode e merece ser feliz.
Se te usaram, use a inteligência e conquiste.
Se te abandonaram, use a experiência para mostrar o que perderam.
Se te faltou força na subida, olha logo ali uma descida.

Se te faltou fé na romaria, acenda a sua velinha e ore de novo.
Se faltou amor, encha-se dele para valorizar-se de verdade.
Pois só quem se ama pode retribuir o amor que vai receber.
Só quem se valoriza vai devolver o valor que as pessoas merecem.
E, quem está no fundo do poço, tem mais um motivo para subir,
pois não há mais para onde descer.
Acredite em você!

(Paulo Roberto Gaefke, Grupo Pensamentos – Site cultural. Acesso em: julho de 2024.)

Questão 01

Após a leitura do texto de Paulo Roberto, assinale a afirmativa INCORRETA em relação ao contexto.

- A) Os percalços que surgem na vida servem de base para novos começos.
- B) Não devemos estagnar devido às intercorrências da vida, é necessário sempre reiniciar.
- C) Quando somos interrompidos por determinada circunstância devemos permanecer onde paramos.
- D) Se algo é interrompido durante a caminhada, temos que considerar como pretexto para recomeçar.

Questão 02

No trecho “*Se faltou amor, encha-se dele para valorizar-se de verdade. Pois só quem se ama pode retribuir o amor que vai receber.*” (L8 e L9), a palavra em destaque exprime ideia de:

- A) Dúvida.
- B) Explicação.
- C) Alternância.
- D) Opção de escolha.

Questão 03

Os trechos a seguir foram retirados do texto. Assinale a alternativa que possui a correta substituição das associações.

- A) “Aposte na sua capacidade de dar a volta por cima e recomece.” (L1) – competência
- B) “Só quem se valoriza vai devolver o valor que as pessoas merecem.” (L10) – deprecia
- C) “Não se baseie na dificuldade e nem fique achando isso ou aquilo.” (L2) – naturalidade
- D) “Se te abandonaram, use a experiência para mostrar o que perderam.” (L5) – socorreram

Questão 04

O trecho “*E, quem está no fundo do poço, tem mais um motivo para subir, [...]*” (L11) pode ser reescrito da seguinte maneira, EXCETO:

- A) Quem se encontra esgotado deve permanecer na monotonia.
- B) Apesar das dificuldades, é preciso encontrar motivos para se reerguer.
- C) Quem não consegue ver novos caminhos, deve se reinventar para prosseguir.
- D) Mesmo sem forças para continuar, é preciso criar motivações para se reconstruir.

Questão 05

Ao decorrer do texto é possível notar a partícula “se”, que inicia as frases das linhas 4 a linha 8. É possível afirmar que trata-se de:

- A) Artigo, determinando gênero.
- B) Interjeição, exprimindo reações.
- C) Conjunção, que expressa condição.
- D) Preposição, criando conexão entre elementos.



Leia o texto a seguir para responder às questões de 06 a 10.

Vício secreto

Depois de vários assaltos, ela decidiu que estava na hora de mudar de vida. De nada adianta, dizia, andar de carro de luxo e morar em palacete se isso serve apenas para atrair assaltantes. De modo que comprou um automóvel usado, mudou-se para um apartamento menor e até começou a evitar os restaurantes da moda.

Tudo isso resultou em inesperada economia e criou um problema: o que fazer com o dinheiro que ela já não gastava? Aplicar na Bolsa de Valores parecia-lhe uma solução temerária; não poucos tinham perdido muito dinheiro de uma hora para outra – quase como se fosse um assalto. Outras aplicações também não a atraíam. De modo que passou a comprar aquilo de que mais gostava: joias. Sobre tudo relógios caros. Multiplicavam-se os *Bulgan*, os *Breitling*, os *Rolex*. Já que o tempo tem de passar, dizia, quero vê-lo passar num relógio de luxo.

E aí veio a questão; onde usar todas essas joias? Na rua, nem pensar. Em festas? Tanta gente desconhecida vai a festas, não seria impossível que ali também houvesse um assaltante, ou pelo menos alguém capaz de ser tentado a um roubo ao ter a visão de um *Breitling*. Sua paranoia cresceu, e lá pelas tantas desconfiava até de seus familiares. De modo que decidiu: só usa as joias quando está absolutamente só.

Uma vez por semana tranca-se no quarto, abre o cofre, tira as joias e as vai colocando: os colares, os anéis, os braceletes – os relógios, claro, os relógios. E admira-se longamente no espelho, murmurando: que tesouros eu tenho, que tesouros.

O que lhe dá muito prazer. Melhor: lhe dava muito prazer. Porque ultimamente há algo que a incomoda. É o olhar no rosto que vê no espelho. Há uma expressão naquele olhar, uma expressão de sinistra cobiça que não lhe agrada nada, nada.

(SCLIAR, Moacyr. Texto adaptado. Original disponível em: www.folha.uol.com.br. Acesso em: julho de 2024.)

Questão 06

A ideia principal do texto é:

- A) Mostrar a perversão como parte da natureza humana.
- B) Refletir sobre a violência urbana e suas possíveis causas.
- C) Criticar as pessoas que ostentam joias e são exibicionistas.
- D) Utilizar da ironia como ferramenta para criticar alguns aspectos da sociedade.

Questão 07

Considerando o contexto em que estão inseridas, as expressões grifadas podem ser substituídas pelas palavras sinalizadas, conservando o mesmo sentido. No entanto, isso NÃO ocorre em:

- A) “Aplicar na Bolsa de Valores parecia-lhe uma solução temerária; [...]” (2º§) – arriscada.
- B) “Sua paranoia cresceu, e lá pelas tantas desconfiava até de seus familiares.” (3º§) – angústia.
- C) “E admira-se longamente no espelho, murmurando: que tesouros eu tenho, que tesouros.” (4º§) – suspirando.
- D) “Há uma expressão naquele olhar, uma expressão de sinistra cobiça que não lhe agrada nada, nada.” (5º§) – ambição.

Questão 08

A alternativa em que a oração sublinhada expressa uma ideia de acréscimo é:

- A) “De modo que decidi: só usa as joias quando está absolutamente só.” (3º§).
- B) “De modo que comprou um automóvel usado, mudou-se para um apartamento menor [...]” (1º§).
- C) “[...] mudou-se para um apartamento menor e até começou a evitar os restaurantes da moda.” (1º§).
- D) “[...] não poucos tinham perdido muito dinheiro de uma hora para outra – quase como se fosse um assalto.” (2º§).

Questão 09

Com base nas informações do texto, assinale a afirmativa correta.

- A) No trecho “[...] quero vê-lo passar num relógio de luxo.” (2º§), o termo destacado se refere ao “tempo”.
- B) As palavras “só” e “até”, segundo as regras de acentuação gráfica, são consideradas monossílabas tônicas.
- C) Em “Sobre tudo relógios caros.” (2º§), a palavra destacada pode ser substituída, sem alteração de sentido, por “aliás”.
- D) No fragmento “[...] os relógios, claro, os relógios.” (4º§), as vírgulas foram empregadas para separar elementos de mesma função sintática.

Questão 10

No trecho “Tudo isso resultou em inesperada economia e criou um problema: o que fazer com o dinheiro que ela já não gastava?” (2º§), a interrogativa revela:

- A) Crítica.
- B) Dúvida.
- C) Definição.
- D) Comparação.

RACIOCÍNIO LÓGICO-MATEMÁTICO

Questão 11

O setor de RH de uma empresa fez um levantamento para os períodos de 2022 e 2023 com seus funcionários e constatou que 30% deles tirou licença-saúde por pelo menos um dia no ano de 2023. Esse número representa um aumento de 9% em relação ao ano de 2022, que teve um total de 42 funcionários com licença. Se o número de funcionários que tirou licença no ano de 2023 também foi 42, pode-se concluir que a organização reduziu em quantos o número de funcionários entre 2022 e 2023?

- A) 60.
- B) 120.
- C) 140.
- D) 200.

Questão 12

Fernanda sempre compra um *shampoo* em embalagem de 400 ml por R\$ 28,00. Em determinado dia, ela observou que os frascos continham escrito os seguintes dizeres: “70 ml grátis – Leve 400 ml e Pague 330 ml”; o preço do *shampoo* não estava alterado, sendo cobrado por ele o mesmo valor da embalagem com a frase da promoção. Como Fernanda conhece seus direitos, solicitou que o estabelecimento cumprisse a oferta e reduzisse o valor do produto. De acordo com essas informações, quanto Fernanda deverá pagar pelo *shampoo*?

- A) R\$ 23,10.
- B) R\$ 24,80.
- C) R\$ 25,90.
- D) R\$ 27,30.

Questão 13

Vitor levou 3 camisas e 2 bermudas para serem lavadas em uma lavanderia e pagou R\$ 12,00. No mesmo dia, seu amigo levou 3 bermudas e 2 camisas para serem lavadas na mesma lavanderia e pagou R\$ 13,00 pelo serviço. Qual o preço que a lavanderia deverá cobrar para lavar 7 camisas e 5 bermudas nesse mesmo dia?

- A) R\$ 27,00.
- B) R\$ 29,00.
- C) R\$ 31,00.
- D) R\$ 32,00.

Questão 14

Uma rampa de acesso foi construída para dar mais mobilidade aos moradores de um prédio e, para atender aos requisitos mínimos exigidos pelo corpo de bombeiros, ela deve ter em toda a sua extensão um corrimão composto por tubo de aço linear.

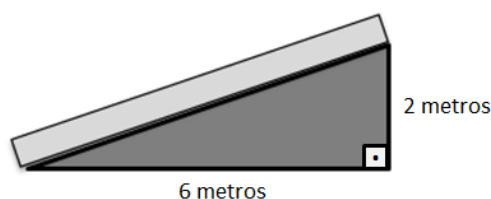

Dadas as dimensões da rampa descritas na figura, qual deve ser o comprimento do tubo de aço instalado nessa rampa?

- A) $4\sqrt{5}$ m.
- B) $5\sqrt{8}$ m.
- D) $2\sqrt{10}$ m.
- C) $4\sqrt{10}$ m.

Questão 15

Um *pizzaiolo* utiliza 150 g de muçarela e 90 g de presunto para montar cada *pizza*. Considerando que, durante uma noite, o *pizzaiolo* utilizou 1,8 kg de muçarela, quanto ele usou de presunto nesta mesma noite nas *pizzas*?

- A) 1,08 kg.
- B) 1,30 kg.
- C) 1,45 kg.
- D) 1,80 kg.

Questão 16

Uma locadora de máquinas e ferramentas cobra pelo aluguel de uma retroescavadeira o valor de R\$ 220,00 por hora de serviço, mais uma taxa fixa de R\$ 150,00 referente ao pagamento do operador. Sendo assim, se um cliente alugar uma retroescavadeira e pagar o valor total de R\$ 1.140,00 com o valor do operador já incluso, pode-se concluir que ele alugou a máquina por quanto tempo?

- A) 3 horas e 30 minutos.
- B) 3 horas e 50 minutos.
- C) 4 horas e 30 minutos.
- D) 4 horas e 50 minutos.

Questão 17

Juliana é professora do ensino fundamental e, ao final de cada bimestre, sempre leva para casa uma grande quantidade de provas para corrigir. Na sexta-feira, ela corrigiu 40% das provas; no sábado corrigiu $\frac{3}{4}$ das provas restantes, deixando apenas 9 para o domingo. O máximo de provas que Juliana corrigiu em um dia foi:

- A) 21.
- B) 23.
- C) 24.
- D) 27.

Questão 18

Observe a sequência lógica a seguir:

(Beatriz, Irineu, Eduardo, Danilo, ...)

O próximo nome que completa a sequência mantendo a mesma lógica é:

- A) Ruy.
- B) Noan.
- C) Alberto.
- D) Leandro.

Questão 19

Um funcionário de uma empresa recebeu 5% de aumento em seu salário, passando a receber um valor mensal de R\$ 2.205,00. Nesse caso, quantos reais de aumento o profissional recebeu?

- A) R\$ 105,00.
- B) R\$ 110,25.
- C) R\$ 110,50.
- D) R\$ 115,00.

Questão 20

Carlos resolveu tentar a sorte em um jogo de tiro ao alvo. O objetivo do jogo é acertar todos os balões azuis espalhados por uma parede, evitando acertar os de outras cores. Para cada balão azul que ele acertasse ganharia 15 pontos, para cada balão de outra cor que ele acertasse perderia 5 pontos e se não acertasse nenhum balão seus pontos não seriam alterados. Ao todo, Carlos deu 20 tiros acertando 15 balões e marcando um total de 125 pontos. Quantos balões azuis Carlos acertou em sua jogada?

- A) 8.
- B) 9.
- C) 10.
- D) 11.

CONHECIMENTOS GERAIS

Questão 21

Em 23 de junho de 2016, o Reino Unido realizou consulta popular para decidir se o país deveria permanecer na União Europeia (UE) ou deixar o bloco. Com 51,9% dos votos, ganhou a posição favorável à saída da UE. Esse evento ficou conhecido como:

- A) Apec.
- B) Brics.
- C) Brexit.
- D) Nova Ordem Mundial.

Questão 22

Para ser Vereador é necessário ter, no mínimo, 18 anos, nacionalidade brasileira, estar no pleno exercício dos direitos políticos, ser eleitor, ter domicílio eleitoral no município há pelo menos um ano, não ser analfabeto, estar filiado a um partido político e não incorrer em nenhuma causa de inelegibilidade.

(Disponível em: <https://www2.camara.leg.br/a-camara/estruturaadm/ Mesa/>. Acesso em: junho de 2024.)

Os Vereadores após serem eleitos possuem um mandato de duração de quatro anos e podem se reeleger:

- A) Duas vezes consecutivas.
- B) Três vezes consecutivas.
- C) Quatro vezes consecutivas.
- D) Não há limite no número de vezes.

Questão 23

Em 5 outubro de 1988, a Constituição da República Federativa do Brasil foi promulgada, e mesmo com alguns pontos ratificados e outros alterados ao longo dos anos, continua a reger em termos gerais a organização social e do estado brasileiro.

(Disponível em: <https://brasilecola.uol.com.br/historiab/constituicao-de-1988.htm>. Acesso em: junho de 2024.)

Para que seja feita alguma mudança na Constituição é preciso:

- A) Elaborar um decreto pelo chefe do executivo.
- B) Apresentar ao Congresso Nacional um Projeto de Lei (PL).
- C) Que o presidente do Congresso Nacional pautar o Projeto de Lei (PL).
- D) Apresentar uma Proposta de Emenda à Constituição (PEC).

Questão 24

Taxa de juros elevada nos Estados Unidos preocupa. No cenário externo, os passos do Federal Reserve, o BC dos EUA, são acompanhados com cautela. Na semana passada, o banco manteve os juros inalterados em 5,5% ao ano e indicou apenas um corte de 0,25 ponto percentual em 2024.

(Disponível em: <https://economia.uol.com.br/noticias>. Acesso em: 18/06/2024.)

A taxa básica de juros da economia, que influencia outras taxas de juros do Brasil, como taxas de empréstimos, financiamentos e aplicações financeiras é conhecida como:

- A) IRPC.
- B) Selic.
- C) INPC.
- D) IGP-M.

Questão 25

Entende-se por _____ um sistema econômico marcado pelo predomínio da iniciativa privada na economia. Nesse modelo, admite-se a existência de empresas públicas ou estatais na economia; porém, essas devem estar em menor número e não devem ditar o ritmo do comércio.

(Disponível em: <https://mundoeducacao.uol.com.br/geografia/economia-mercado>. Acesso em: julho de 2024.)

Assinale a alternativa que completa corretamente a afirmativa anterior.

- A) livre mercado
- B) mercado financeiro
- C) economia de mercado
- D) aparelho monetário nacional

Questão 26

Analise as afirmativas a respeito da Terceira Revolução Industrial.

- I. Criação e expansão da *internet*.
- II. Descoberta da energia elétrica.
- III. Criação dos primeiros aparelhos celulares e posterior aprimoramento com uso tecnologias de ponta, que deu origem aos *smartphones* e *tablets*.
- IV. Avanços tecnológicos na engenharia espacial, com criação e lançamento de foguetes, ida do homem à Lua, criação de estações espaciais, de satélites artificiais e de sondas para estudo de planetas e satélites.

Está correto o que se afirma apenas em

- A) I e II.
- B) I e III.
- C) I, II e IV.
- D) I, III e IV.

Questão 27

ABC do Nordeste

A — Ai, como é duro viver
nos Estados do Nordeste
quando o nosso Pai Celeste
não manda a nuvem chover.
É bem triste a gente ver findar o mês de janeiro
depois findar fevereiro
e março também passar,
sem o inverno começar no Nordeste brasileiro.

B — Berra o gado impaciente
reclamando o verde pasto,
desfigurado e arrasto,
com o olhar de penitente;
o fazendeiro, descrente,
um jeito não pode dar,
o sol ardente a queimar
e o vento forte soprando,
a gente fica pensando
que o mundo vai se acabar.

C — Caminhando pelo espaço,
como os trapos de um lençol,
para as bandas do pôr do sol,
as nuvens vão em fracasso:
aqui e ali um pedaço
vagando... sempre vagando,
quem estiver reparando
faz logo a comparação
de umas pastas de algodão
que o vento vai carregando.

D — De manhã, bem de manhã,
vem da montanha um agouro
de gargalhada e de choro
da feia e triste cauã:
um bando de ribançã
pelo espaço a se perder,
pra de fome não morrer,
vai atrás de outro lugar,
e ali só há de voltar,
um dia, quando chover.

(Patativa do Assaré.)

Escritos em linguagem popular, são ricos em rimas e na perfeição das métricas dos seus versos. O poema “ABC do Nordeste” trata-se do gênero literário conhecido como:

- A) Lírico.
- B) Satírico.
- C) Narrativo.
- D) De cordel.

Questão 28

A queda do Muro de Berlim deu-se na passagem do dia 9 para o dia 10 de novembro de 1989. Esse acontecimento é marcante, pois foi o prenúncio da queda da República Democrática Alemã, a Alemanha Oriental, e da reunificação da Alemanha, separada em duas nações desde o final da Segunda Guerra Mundial.

(Disponível em: <https://brasilecola.uol.com.br/historiag/queda-muro-berlim>. Acesso em: junho de 2024.)

O Muro de Berlim foi um dos grandes símbolos da:

- A) Guerra Fria.
- B) Guerra Civil Alemã.
- C) Segunda Guerra Mundial.
- D) Guerra entre a Alemanha e a antiga União Soviética.

Questão 29

A energia nuclear é obtida pela cisão, onde núcleos são fragmentados por partículas, ou pela fusão, a junção de dois núcleos. No primeiro caso, o núcleo é bombardeado por partículas menores, levando à sua fragmentação. Já na fusão, ocorre a junção de dois núcleos. O principal uso da energia nuclear é a produção de energia elétrica por meio de usinas term nucleares. Essas usinas nucleares funcionam devido à separação nuclear controlada dentro dos reatores, que é responsável por aquecer a água e transformá-la em vapor. Em alta pressão, esse vapor gira a turbina, que, por sua vez, aciona o gerador, produzindo eletricidade.

(Disponível em: <https://www.portalsolar.com.br>. Adaptado. Acesso em: junho de 2024.)

A respeito da energia nuclear, assinale a afirmativa INCORRETA.

- A) Permite aumentar a competitividade.
- B) É mais concentrada em geração de energia.
- C) Compromete o meio ambiente com efeito estufa e chuvas ácidas.
- D) O custo de seu recurso é mais barato em relação aos outros, como o petróleo.

Questão 30

Observe a imagem a seguir e assinale a afirmativa INCORRETA.

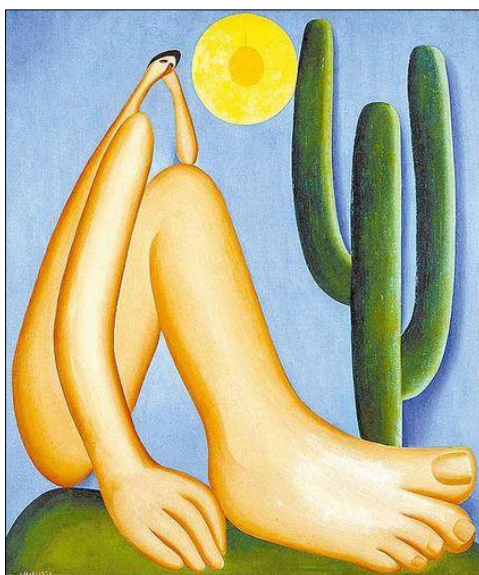

(Tarsila do Amaral, 1928.)

- A) “Abaporu” é uma obra da pintora realista Tarsila do Amaral.
- B) O movimento antropófago valoriza a multiplicidade cultural brasileira.
- C) Inspirado por esse presente, Oswald de Andrade escreveu o Manifesto Antropófago.
- D) “Abaporu” foi criado por Tarsila do Amaral com o objetivo de presentear Oswald de Andrade.

ATENÇÃO



NÃO é permitida a anotação das respostas da prova em nenhum meio.
O candidato flagrado nessa conduta poderá ser eliminado do processo.







INSTRUÇÕES

1. Somente será permitida a utilização de caneta esferográfica de tinta azul ou preta, feita de material transparente e de ponta grossa.
2. É proibida, durante a realização das provas, a comunicação entre os candidatos e a utilização de máquinas calculadoras e/ou similares, livros, anotações, impressos ou qualquer outro material de consulta, protetor auricular, lápis, borracha ou corretivo. Especificamente, não será permitido ao candidato ingressar na sala de provas sem o devido recolhimento, com respectiva identificação, dos seguintes equipamentos: *bip*, telefone celular, *walkman*, agenda eletrônica, *notebook*, *palmtop*, *ipod*, *ipad*, *tablet*, *smartphone*, mp3, mp4, receptor, gravador, máquina de calcular, máquina fotográfica, controle de alarme de veículo, relógio de qualquer modelo, pulseiras magnéticas e similares etc., o que não acarreta em qualquer responsabilidade do Instituto Consulplan sobre tais equipamentos.
3. Com vistas à garantia da segurança e da integridade do certame, no dia da realização das provas escritas, os candidatos serão submetidos ao sistema de detecção de metais na entrada e na saída dos sanitários. Excepcionalmente, poderão ser realizados, a qualquer tempo durante a realização das provas, outros procedimentos de vistoria além do descrito.
4. O caderno de provas consta de 30 (trinta) questões de múltiplas escolhas para os cargos de nível fundamental; 40 (quarenta) questões para os cargos de nível médio/técnico; nível superior (áreas diversas); nível superior (saúde); e, nível superior (procuradoria); 1 (uma) dissertação para os cargos de Assistente Educacional, Educador de Trânsito, Professor de Educação Física, Professor de Língua Estrangeira Moderna, Professor em Atuação na Educação Infantil e Anos iniciais do Ensino Fundamental, Professor em Atuação nos Anos Finais do Ensino Fundamental na Área de Ciências Humanas, Publicitário, Supervisor Orientador de Ensino e Técnico Escolar; 1 (uma) questão discursiva para todos os demais cargos de nível superior (exceto cargos de Médico – todas as especialidades, os que farão dissertação – indicados anteriormente e Procurador do Município); e, 1 (uma) peça prático-profissional privativa de Advogado (petição ou parecer) para o cargo Procurador do Município.
5. Ao receber o material de realização das provas, o candidato deverá conferir atentamente se o caderno de provas contém o número de questões previsto, se corresponde ao cargo a que está concorrendo, bem como se os dados constantes no Cartão de Respostas (gabarito) e na Folha de Textos Definitivos (Prova Discursiva) estão corretos. Caso os dados estejam incorretos, ou o material esteja incompleto ou, ainda, detenha qualquer imperfeição, o candidato deverá informar tal ocorrência ao Fiscal de Aplicação, não cabendo reclamações posteriores neste sentido.
6. A prova terá duração de 3 (três) horas para cargos somente com provas objetivas; 4 (quatro) horas para cargos com provas objetivas e prova discursiva (relacionados no subitem 5.2.2 do edital – exceto Procurador do Município); e, 5 (cinco) horas apenas para Procurador do Município. Esse período abrange a assinatura, assim como a transcrição das respostas para o Cartão de Respostas (gabarito) e a Folha de Textos Definitivos (Prova Discursiva).
7. As questões das provas objetivas são do tipo múltipla escolha, com 4 (quatro) opções (A a D) e uma única resposta correta. Ao terminar a prova, o candidato, obrigatoriamente, deverá devolver ao Fiscal de Aplicação o Cartão de Respostas (gabarito) e a Folha de Textos Definitivos (Prova Discursiva) devidamente assinados em local indicado.
8. Os Fiscais de Aplicação não estão autorizados a emitir opinião nem prestar esclarecimentos sobre o conteúdo das provas. Cabe única e exclusivamente ao candidato interpretar e decidir.
9. Não é permitida a anotação de informações relativas às suas respostas (cópia de gabarito) no comprovante de inscrição ou em nenhum outro meio.
10. O candidato somente poderá se retirar do local de realização das provas escritas levando o caderno de provas no decurso dos últimos 60 (sessenta) minutos anteriores ao horário previsto para o seu término. O candidato poderá se retirar do local de realização das provas somente a partir dos 90 (noventa) minutos após o início de sua realização; contudo, não poderá levar o seu caderno de provas.
11. Os 3 (três) últimos candidatos de cada sala só poderão sair juntos. Caso algum candidato insista em sair do local de aplicação antes de autorizado pelo Fiscal de Aplicação, será lavrado Termo de Ocorrência, assinado pelo candidato e testemunhado pelos 2 (dois) outros candidatos, pelo Fiscal de Aplicação da sala e pelo Coordenador da Unidade de Provas, para posterior análise pela Comissão de Acompanhamento do Concurso.

RESULTADOS E RECURSOS

- Os gabaritos oficiais preliminares das provas objetivas serão divulgados na *Internet*, no endereço eletrônico www.institutoconsulplan.org.br, a partir das 16h00min da segunda-feira subsequente à realização das provas escritas objetivas de múltipla escolha.

- O candidato que desejar interpor recursos contra os gabaritos oficiais preliminares das provas objetivas disporá de 3 (três) dias úteis, a partir do dia subsequente ao da divulgação (terça-feira), em requerimento próprio disponibilizado no *link* correlato ao Concurso Público no endereço eletrônico www.institutoconsulplan.org.br.