

CONCURSO PÚBLICO UFMG

EDITAL Nº 1779/2024

CONTADOR

PROVAS DE LÍNGUA PORTUGUESA, LEGISLAÇÃO E CONHECIMENTOS ESPECÍFICOS DO CARGO

ABRA APENAS QUANDO AUTORIZADO.

Antes de começar a fazer as provas:

- Verifique se este caderno contém PROVAS de: Língua Portuguesa, com 11 questões; Legislação, com 04 questões e Conhecimentos Específicos do Cargo, com 20 questões. Cada uma dessas questões, sequencialmente numeradas de **01** a **35**, possui 04 alternativas.

Caso haja algum problema, solicite a substituição do seu caderno de provas.

Na Folha de Respostas:

- Confira seu nome e número de inscrição.
- Assine, A TINTA, no espaço indicado.

Ao transferir as respostas para a Folha de Respostas:

- USE SOMENTE CANETA AZUL ou PRETA para preencher a área reservada à letra correspondente a cada resposta, conforme o modelo:

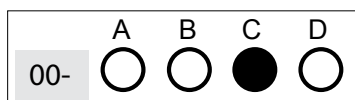

Sua resposta **NÃO** será computada, se houver marcação de mais de uma alternativa.

NÃO DEIXE NENHUMA QUESTÃO SEM RESPOSTA.

A FOLHA DE RESPOSTAS não deve ser dobrada, amassada ou rasurada.

Sua prova **SOMENTE PODERÁ SER ENTREGUE APÓS O TÉRMINO DO PERÍODO DE SIGILO**. Levante o braço, para que o fiscal possa recolhê-la.

Você deverá aguardar o fiscal se aproximar para, então, entregar o CADERNO DE PROVAS e a FOLHA DE RESPOSTAS.

Você **NÃO** poderá levar consigo o Caderno de Provas.

O rascunho de gabarito, localizado no verso da capa deste Caderno de Provas, SÓ PODERÁ SER DESTACADO PELO FISCAL.

Recolha seus objetos, deixe a sala e, em seguida, o prédio. A partir do momento em que sair da sala e até a saída do prédio, continuam válidas as proibições do uso de aparelhos eletrônicos e celulares, bem como não lhe é mais permitido o uso dos sanitários.

Duração total das provas, incluindo transcrição da FOLHA DE RESPOSTAS: DUAS HORAS E TRINTA MINUTOS.

PROVA DE LÍNGUA PORTUGUESA

INSTRUÇÃO: Leia o texto I para responder às questões de 01 a 10.

Texto I

São pássaros e não voam

Frei Betto. 20 de maio de 2024.

Imagino a cabeça dos que viviam entre os séculos XIV e XVI diante de tantas mudanças de paradigmas! Testemunharam, literalmente, a queda do céu. A fé, sustentáculo do período medieval, foi desbancada pelo advento da ciência. As revoadas de anjos deram lugar às explorações marítimas. Ptolomeu, ídolo dos negociantes, cedeu o proscênio para Copérnico e Galileu. Contudo, o otimismo voltairiano com a irrupção da modernidade, apoiada em suas filhas diletas, a ciência e a tecnologia, não se confirmou. À servidão do feudalismo sucedeu-se a opressão do capitalismo. Os prognósticos do Iluminismo não se confirmaram: malgrado a fé ateísta de Nietzsche, as religiões se robusteceram na pós-modernidade, e o dogma da imaculada concepção da neutralidade científica esvaneceu-se nos cogumelos atômicos de Hiroshima e Nagasaki.

O capital tornou-se senhor do mundo. É o deus Mamon ao qual todos devemos adoração. Nada se sobrepõe a ele, sejam leis, direitos humanos ou delimitações fronteiriças. Criou um Sansão que desbanca todos os filisteus e ainda não se deparou com um Davi capaz de derrotá-lo. Sua poderosa cabeleira são as redes e plataformas digitais. Elas provocam a mesma ruptura epistemológica operada no advento da modernidade pela filosofia de Descartes, a física de Newton e a literatura de Cervantes. E, na pós-modernidade, pela física quântica, a morte das grandes narrativas e a descoberta do inconsciente.

O surgimento do motor elétrico no século XIX deu origem a três gerações de equipamentos comunicacionais: o rádio, que se escuta; a TV, que se mira; e as redes digitais, com as quais interagimos. Enquanto somos objetos passivos diante do rádio, da TV, do cinema e da mídia impressa, nas ferramentas digitais nos sentimos protagonistas. Temos a sensação de ter alcançado o ápice da liberdade de expressão, uma vez que findou o consenso da maioria ditado pela hegemonia da minoria. Agora cada um é rei ou rainha em sua bolha. Voltamos a nos tribalizar. Sem nenhuma consciência de que, de fato, somos manipulados por uma sofisticada tecnologia que nos introjeta um chip virtual e nos induz a nos demitir da condição de cidadãos para nos reduzir à condição de meros consumidores.

Quais as consequências de tão abrupta revolução epistêmica? Crianças e jovens têm, hoje, duplo espaço de (de)formação: o institucional (família, escola, igreja etc.) e o digital (Google, TikTok, Instagram, X, YouTube etc.). Como são espaços antagônicos, instala-se o conflito na subjetividade. A tendência é o digital prevalecer sobre o institucional. No digital, cada um encontra a sua tribo, que fala a mesma linguagem onomatopaica. E cria seus próprios valores sem dar ouvidos à voz autoritária de pais, professores, ministros religiosos e políticos. Ali cada usuário é “primus inter pares”, e não filho, aluno, fiel ou eleitor.

Há, contudo, um grave problema. Imagine fazer uma viagem de São Paulo ao Rio de Janeiro, por terra, sem que haja estradas, mapas, indicações e veículos. A vida é feita de paradigmas, referências, valores e objetivos. Quando nada disso tem solidez, pois vivemos na “sociedade líquida” (Bauman) prevista por Marx (“tudo que é sólido desmancha no ar”), sentimo-nos perdidos, porque o tempo não espera. E quem não conhece o caminho fica sem horizonte de futuro. Cai na armadilha do aqui-e-agora, sem que a vida encontre no tempo a sua linha de historicidade.

Dáí os jovens que se recusam a amadurecer. Desprovidos de linguagem lógica, reféns do precário dialeto telegráfico das redes, prisioneiros de seus joguinhos virtuais, ficam à deriva no mar da vida, sem bússola. São pássaros e não sabem voar. Adultos, e ainda abrigados sob o teto familiar, parecem naufragos agarrados aos escombros de uma era que desabou, pois não aprenderam a nadar. Gritam por socorro! Sequer sabem o que é utopia – que poderia salvá-los desse redemoinho que, como um

ralo de pia, suga-os para a vida shoppingcentrada e permanentemente monitorada pelas redes digitais. Muitos sofrem de nomofobia, dependência do celular. Fácil saber se você já contraiu essa doença: ao se deitar para dormir desliga ou não o celular?

A situação é preocupante. Ignoro o que dirá o futuro dessa primeira geração que passou da era analógica à digital, mas os sintomas não são alvissareiros: ódio à flor da pele; reaparecimento de ideias neonazistas; economia produtiva suplantada pela especulativa; aumento das formas criminosas de discriminação (homofobia, xenofobia, racismo, misoginia etc.). Entram em cena o negacionismo, o cancelamento e a polarização. Esgarçam-se os valores éticos, o ecocídio se amplia, os direitos humanos são ridicularizados.

Enquanto miramos, perplexos, o dilúvio que afeta o Rio Grande do Sul, não percebemos que estamos à beira do abismo. Não há uma ponte chamada utopia que nos conduza à terra firme. Assim como a natureza, que em nada necessita de nós, e no seu percurso extinguiu várias espécies, como os dinossauros, agora somos nós mesmos, seres humanos, a nos aniquilar, como o ouroboro, a serpente que morde o próprio rabo. Ainda há tempo de evitar o pior, como incentivar o pensamento crítico, introduzir o raciocínio dialético no lugar do analítico e, sobretudo, regular as redes e suas plataformas.

Disponível em: <https://www.freibetto.org/sao-passaros-e-nao-voam/>. Acesso em: 01 set. 2024. (Adaptado).

QUESTÃO 01

Com base na leitura do texto, analise as afirmativas a seguir.

- I. Na sociedade contemporânea, as redes digitais são controladas pelo poder econômico. Ao evocar personagens bíblicos como Sansão e Davi, o autor do texto reforça esse controle e sugere que a relação hegemônica instaurada na atualidade carece de uma força ou movimento capaz de desafiar efetivamente essa dominação.
- II. A revolução causada pelas ferramentas digitais carrega consigo a ideia de liberdade de expressão. As novas formas de interação entre os indivíduos são caracterizadas não somente pela autonomia e pelo protagonismo advindos da comunicação globalizada, mas também pela percepção crítica dos usuários sobre possíveis formas de manipulação de dados.
- III. No desfecho do texto, o autor oferece alternativas capazes de minimizar os problemas sinalizados ao longo da sua argumentação. Ainda assim, permanece sua visão pessimista em relação aos tempos atuais, o que se comprova pela ausência de utopia, pela indiferença e força da natureza e, ainda, pela possibilidade da autodestruição humana.

É **correto** o que se afirma em

- A) I, II e III.
- B) I e II, apenas.
- C) II e III, apenas.
- D) I e III, apenas.

QUESTÃO 02

Considerando os processos argumentativos que caracterizam a construção do texto, é **incorreto** afirmar que,

- A) no primeiro parágrafo, a tese defendida pelo autor é resultante de uma avaliação respaldada por dados históricos e por uma comparação contrastiva de acontecimentos.
- B) no terceiro parágrafo, a argumentação apresentada pelo autor se apoia numa relação de causa e efeito, evidenciando uma crítica aos avanços ilusórios das ferramentas digitais.
- C) no quarto parágrafo, o autor recorre à definição de ideias como estratégia argumentativa, buscando traçar uma visão dicotômica entre os espaços institucional e digital.
- D) no sexto parágrafo, a enumeração argumentativa e o uso de analogias atuam como recursos que sustentam o posicionamento crítico do autor em relação à juventude atual.

QUESTÃO 03

Leia este trecho:

“Os prognósticos do Iluminismo não se confirmaram: malgrado a fé ateísta de Nietzsche, as religiões se robusteceram na pós-modernidade, e o dogma da imaculada concepção da neutralidade científica esvaneceu-se nos cogumelos atômicos de Hiroshima e Nagasaki.”

Nas alternativas a seguir, a reescrita é uma paráfrase desse trecho, **exceto** em:

- A) As previsões do Iluminismo não se concretizaram: conquanto a descrença de Nietzsche, as religiões se fortaleceram na era pós-moderna, e a ideia de que a ciência seria completamente neutra se desfez com os horrores das bombas atômicas em Hiroshima e Nagasaki.
- B) Os presságios do Iluminismo não se implementaram: assim como a visão ateísta de Nietzsche, as religiões se arrefeceram na era pós-moderna, e a ilusão de que a ciência seria completamente neutra definiu após a devastação provocada pelas bombas atômicas em Hiroshima e Nagasaki.
- C) As conjecturas do Iluminismo não se efetivaram: a despeito da crença ateísta de Nietzsche, as religiões se consolidaram na era pós-moderna, e o princípio da total imparcialidade científica desapareceu diante da destruição causada pelas bombas atômicas em Hiroshima e Nagasaki.
- D) Os prenúncios do Iluminismo não se cumpriram: apesar da visão ateísta de Nietzsche, as religiões se avigoraram na era pós-moderna, e a crença na total imparcialidade científica se dissipou com os desastres das bombas atômicas em Hiroshima e Nagasaki.

QUESTÃO 04

Levando em consideração a norma padrão escrita da Língua Portuguesa, analise os trechos extraídos do texto e as justificativas apresentadas sobre eles. Em seguida, assinale a afirmativa **correta**.

- A) No trecho: “Entram em cena o negacionismo, o cancelamento e a polarização.”, a forma verbal encontra-se flexionada no plural para estabelecer uma relação de concordância com o núcleo do sujeito composto da oração.
- B) No trecho: “Esgarçam-se os valores éticos, o ecocídio se amplia, os direitos humanos são ridicularizados.”, constata-se que o vocábulo “se” apresenta, respectivamente, a função sintática de indeterminar o sujeito e de permitir a flexão do verbo na voz passiva sintética.
- C) No trecho: “No digital, cada um encontra a sua tribo, que fala a mesma linguagem onomatopaica.”, o vocábulo “que” retoma um termo antecedente na oração e exerce a função sintática de objeto direto.
- D) No trecho: “À servidão do feudalismo sucedeu-se a opressão do capitalismo.”, o sinal indicativo de crase não se justifica porque deve haver um artigo definido feminino sem a preposição regida pelo verbo transitivo direto empregado na oração.

QUESTÃO 05

Nos processos de referenciação textual, há formas anafóricas que realizam a retomada resumitiva de uma ideia ou de um conjunto de informações anteriormente mencionado no texto, transformando-os em um novo referente. Nas alternativas a seguir, as expressões em destaque desempenham essa função, **exceto** em:

- A) Contudo, o otimismo voltairiano com **a irrupção da modernidade**, apoiada em suas filhas diletas, a ciência e a tecnologia, não se confirmou.
- B) Quais as consequências de **tão abrupta revolução epistêmica**? Crianças e jovens têm, hoje, duplo espaço de (de)formação [...].
- C) Sequer sabem o que é utopia – que poderia salvá-los **desse redemoinho** que, como um ralo de pia, suga-os para a vida shoppingcentrada [...].
- D) **A situação** é preocupante. Ignoro o que dirá o futuro dessa primeira geração que passou da era analógica à digital [...].

QUESTÃO 06

Com base na norma padrão escrita da Língua Portuguesa, assinale a alternativa em que o emprego da pontuação está **incorretamente** justificado entre parênteses.

- A) “Desprovidos de linguagem lógica, reféns do precário dialeto telegráfico das redes, prisioneiros de seus joguinhos virtuais, ficam à deriva no mar da vida [...]”. (Nesse trecho, as vírgulas foram usadas para demarcar a alteração da ordem direta da oração e para sinalizar uma enumeração de descrições).
- B) “Sem nenhuma consciência de que, de fato, somos manipulados por uma sofisticada tecnologia que nos introjeta um chip virtual [...]”. (Nesse trecho, as vírgulas foram usadas para separar uma locução adverbial intercalada).
- C) “O surgimento do motor elétrico no século XIX deu origem a três gerações de equipamentos comunicacionais: o rádio, que se escuta; a TV, que se mira; e as redes digitais, com as quais interagimos.” (Nesse trecho, as vírgulas foram usadas para separar termos de uma oração adjetiva restritiva).
- D) “A fé, sustentáculo do período medieval, foi desbancada pelo advento da ciência. [...]. Ptolomeu, ídolo dos negacionistas, cedeu o proscênio para Copérnico e Galileu.” (Nesse trecho, as vírgulas foram usadas para separar informações de natureza apositiva).

QUESTÃO 07

Leia este trecho:

“[...] Quando nada disso tem solidez, pois vivemos na “sociedade líquida” (Bauman) prevista por Marx (“tudo que é sólido desmancha no ar”), sentimo-nos perdidos, porque **o tempo não espera.**”

Considerando a linguagem figurativa desse trecho, constata-se que, ao empregar a expressão em destaque, o autor faz uso de uma

- A) ironia, visto que ele sugere uma interpretação não literal para a ideia de temporalidade, realçando a transitoriedade desse conceito por meio de uma crítica.
- B) metáfora, visto que ele propõe uma comparação implícita entre a noção de tempo e a ideia de estagnação, acentuando a expressividade presente no enunciado.
- C) sinédoque, visto que ele estabelece uma relação de contiguidade entre o fenômeno temporal e o ato de esperar, reforçando a significação conotativa da linguagem.
- D) personificação, visto que ele atribui uma característica eminentemente humana ao tempo, enfatizando a inevitabilidade e a natureza contínua desse conceito.

QUESTÃO 08

Nas alternativas a seguir, o emprego do termo ou expressão em destaque expressa corretamente a orientação argumentativa explicitada entre parênteses, **exceto** em:

- A) Adultos, e **ainda** abrigados sob o teto familiar, parecem naufragos agarrados aos escombros de uma era que desabou, pois não aprenderam a nadar. (EVIDENCIA UMA PRESSUPOSIÇÃO)
- B) Há, **contudo**, um grave problema. Imagine fazer uma viagem de São Paulo para o Rio de Janeiro, por terra, sem que haja estradas, mapas, indicações e veículos. (SINALIZA UMA ADVERSIDADE)
- C) Temos a sensação de ter alcançado o ápice da liberdade de expressão, **uma vez que** findou o consenso da maioria ditado pela hegemonia da minoria. (INTRODUZ UMA CONSEQUÊNCIA)
- D) Enquanto miramos, perplexos, o dilúvio **que** afeta o Rio Grande do Sul, não percebemos que estamos à beira do abismo. Não há uma ponte chamada utopia [...]. (INDICA UMA DELIMITAÇÃO)

QUESTÃO 09

Leia esta passagem do texto:

“Daí os jovens que se recusam a amadurecer. Desprovidos de linguagem lógica, reféns do precário dialeto telegráfico das redes, prisioneiros de seus joguinhos virtuais, ficam à deriva no mar da vida, sem bússola. São pássaros e não sabem voar.”

Nesse trecho, o autor destaca um tópico (os jovens) e apresenta novas informações sobre ele. Trata-se, portanto, do processo de progressão temática por meio de um tema constante. Os excertos apresentados nas alternativas a seguir são formados por esse mesmo processo, **exceto**:

- A) Crianças e jovens têm, hoje, duplo espaço de (de)formação: o institucional (família, escola, igreja etc.) e o digital (Google, TikTok, Instagram, X, YouTube etc.). Como são espaços antagônicos, instala-se o conflito na subjetividade.
- B) O capital tornou-se senhor do mundo. É o deus Mamon ao qual todos devemos adoração. [...] Criou um Sansão que desbanca todos os filisteus e ainda não se deparou com um Davi capaz de derrotá-lo.
- C) Enquanto somos objetos passivos diante do rádio, da TV, do cinema e da mídia impressa, nas ferramentas digitais nos sentimos protagonistas. Temos a sensação de ter alcançado o ápice da liberdade de expressão [...].
- D) E quem não conhece o caminho fica sem horizonte de futuro. Cai na armadilha do aqui-e-agora, sem que a vida encontre no tempo a sua linha de historicidade.

QUESTÃO 10

Assinale a alternativa em que o vocábulo apresentado entre parênteses pode substituir a palavra destacada no trecho, sem alteração do sentido original.

- A) “Ainda há tempo de evitar o pior, como incentivar o pensamento crítico, introduzir o raciocínio **dialético** no lugar do analítico e, sobretudo, regular as redes e suas plataformas.” (AXIOMÁTICO)
- B) “Temos a sensação de ter alcançado o ápice da liberdade de expressão, uma vez que findou o consenso da maioria ditado pela **hegemonia** da minoria.” (PREPONDERÂNCIA)
- C) “Como são espaços antagônicos, instala-se o conflito na **subjetividade**. A tendência é o digital prevalecer sobre o institucional.” (IMPESSOALIDADE)
- D) “A situação é preocupante. Ignoro o que dirá o futuro dessa primeira geração que passou da era analógica à digital, mas os sintomas não são **alvissareiros** [...]”. (PROFÉTICOS)

INSTRUÇÃO: A questão 11 deve ser respondida com base na relação entre os textos I e II.

QUESTÃO 11

Texto II

Bicudinho



GALHARDO, Caco. Disponível em: <https://cartum.folha.uol.com.br/quadrinhos/2024/05/06/bicudinho-caco-galhardo.shtml>. Acesso em: 10 set. 2024.

Assinale a alternativa em que a passagem extraída do texto I ilustra a crítica apresentada no texto II.

- A) “A vida é feita de paradigmas, referências, valores e objetivos. Quando nada disso tem solidez, pois vivemos na “sociedade líquida” (Bauman) prevista por Marx (“tudo que é sólido desmancha no ar”), sentimo-nos perdidos, porque o tempo não espera.”
- B) “O capital tornou-se senhor do mundo [...]. Sua poderosa cabeleira são as redes e plataformas digitais. Elas provocam a mesma ruptura epistemológica operada no advento da modernidade pela filosofia de Descartes, a física de Newton e a literatura de Cervantes.”
- C) “Daí os jovens que se recusam a amadurecer. Desprovidos de linguagem lógica, reféns do precário dialeto telegráfico das redes, prisioneiros de seus joguinhos virtuais, ficam à deriva no mar da vida, sem bússola.”
- D) “Enquanto somos objetos passivos diante do rádio, da TV, do cinema e da mídia impressa, nas ferramentas digitais nos sentimos protagonistas. Temos a sensação de ter alcançado o ápice da liberdade de expressão [...].”

PROVA DE LEGISLAÇÃO

QUESTÃO 12

Tendo como referência os conceitos estabelecidos pela Lei n.º 11.091/2005, que dispõe sobre a estruturação do Plano de Carreira dos Cargos Técnico-Administrativos em Educação, assinale a alternativa **correta**.

- A) O plano de carreira diz respeito ao conjunto de princípios, diretrizes e normas que regulam o desenvolvimento profissional dos servidores titulares de cargos que integram determinada carreira, constituindo-se em instrumento de gestão do órgão ou entidade.
- B) O nível de classificação dos técnico-administrativos em educação diz respeito à posição do servidor na escala de vencimento da carreira em função do nível de capacitação, categoria do cargo e posicionamento no plano de carreira.
- C) O nível de capacitação diz respeito à classificação de cargos de mesma hierarquia, classificados a partir do requisito de escolaridade, nível de responsabilidade, conhecimentos e esforço físico para o desempenho de suas atribuições.
- D) O ambiente organizacional diz respeito ao conjunto de pessoas e comunidades internas e externas à Instituição Federal de Ensino Superior que participam e usufruem direta ou indiretamente dos serviços por ela prestados.

QUESTÃO 13

Tendo como referência as formas de remuneração estabelecidas pela Lei n.º 11.091/2005, é **correto** afirmar que os integrantes do plano de carreira dos cargos técnico-administrativos em educação farão jus ao vencimento básico,

- A) acrescido dos incentivos previstos na lei, ao adicional de qualificação e à Vantagem Pecuniária Individual – VPI.
- B) à Gratificação Temporária – GT e à Gratificação Específica de Apoio Técnico-Administrativo - GTAE.
- C) além da Gratificação Específica de Apoio Técnico-Marítimo às Instituições Federais de Ensino - GEAT.
- D) acrescido dos incentivos e demais vantagens pecuniárias estabelecidas na lei.

QUESTÃO 14

De acordo com o disposto no Estatuto da Universidade Federal de Minas Gerais, estabelecido por meio da Resolução n.º 04/1999, são órgãos do Conselho Universitário:

- A) a Presidência, as Comissões Permanentes, a Câmara de Diretores e o Plenário.
- B) a Presidência, o Plenário, as Comissões Permanentes e as Comissões Especiais.
- C) o Plenário, as Comissões de Legislação, a Câmara de Diretores e a Reitoria.
- D) a Presidência, a Câmara de Diretores, a Comissão de Legislação e a Reitoria.

QUESTÃO 15

Considerando o que se afirma na Lei n.º 8.112/1990 sobre os benefícios do Plano de Seguridade Social do servidor, relacione as colunas I e II.

COLUNA I

1 - Benefícios para o servidor

2 - Benefícios para o dependente

COLUNA II

() Auxílio-natalidade.

() Auxílio-funeral.

() Salário-família.

() Auxílio-reclusão.

Assinale a opção com a sequência **correta**.

A) 2, 1, 2, 1.

B) 2, 2, 1, 1.

C) 1, 2, 1, 2.

D) 1, 1, 2, 2.

PROVA DE CONHECIMENTO ESPECÍFICOS - CONTADOR

QUESTÃO 16

No ano de 2023, UMA Empresa S.A obteve um Lucro Líquido de R\$ 1.500.000,00. Em seu estatuto é definido que, do Lucro Líquido do período, 30% serão destinados para o pagamento de dividendos e 15% para a Reserva para Contingências, constituída após a distribuição para a Reserva Legal. Desconsiderando outros saldos patrimoniais, qual foi o valor efetivamente creditado na rubrica de Reserva para Contingências?

- A) R\$ 213.750,00.
- B) R\$ 225.000,00.
- C) R\$ 157.500,00.
- D) R\$ 146.250,00.

QUESTÃO 17

Segundo o CPC 00 (R2) - ESTRUTURA CONCEITUAL PARA RELATÓRIO FINANCEIRO –, qual é a definição de Patrimônio Líquido?

- A) Deduções sobre a participação residual nos ativos da entidade, após a concessão de todos os seus passivos.
- B) Participação residual nos ativos da entidade, após a dedução de todos os seus passivos.
- C) Somatório do capital integralizado e das reservas de lucro.
- D) Reivindicações a favor da entidade que não se enquadrem à definição de passivo.

QUESTÃO 18

Dentre as características qualitativas de melhoria, segundo o CPC 00 (R2) - ESTRUTURA CONCEITUAL PARA RELATÓRIO FINANCEIRO-, a comparabilidade se caracteriza por:

- A) classificar, caracterizar e apresentar informações de modo claro e conciso as torna compreensíveis.
- B) usar de forma permanente os mesmos métodos para os mesmos itens, seja de período a período na entidade que reporta ou em um único período para entidades similares.
- C) garantir que diferentes observadores bem informados e independentes podem chegar ao consenso, embora não a acordo necessariamente completo, de que a representação específica é representação fidedigna.
- D) permitir aos usuários identificar e compreender similaridades e diferenças entre os itens.

QUESTÃO 19

A Sociedade Qualquer S.A apresentou os seguintes saldos no encerramento do exercício de 2023:

Custo das Mercadorias Vendidas	R\$ 248.250,00
Depreciação e Amortização	R\$ 18.000,00
Despesas com pessoal	R\$ 24.600,00
Receitas Financeiras Gerais	R\$ 22.050,00
Aluguel de Imóveis e Móveis	R\$ 13.500,00
Receita Bruta de Vendas	R\$ 680.700,00
Despesas Financeiras Gerais	R\$ 13.050,00
Energia Elétrica	R\$ 9.450,00
Juros s/ Capital Próprio	R\$ 13.950,00
Resultado positivo da Equivalência Patrimonial	R\$ 33.000,00
IRPJ e CSLL correntes sobre o Lucro	R\$ 29.625,00
Perdas estimadas em contas a receber	R\$ 5.700,00

De acordo com a Demonstração do Valor Adicionado e os dados postos, indique, respectivamente: o Valor Adicionado Bruto, o Valor Adicionado Líquido produzido pela entidade e o Valor Adicionado total a distribuir.

- A) R\$ 417.300,00; R\$ 417.300,00 e R\$ 472.350,00.
- B) R\$ 417.300,00; R\$ 399.300,00 e R\$ 421.350,00.
- C) R\$ 423.000,00; R\$ 405.000,00 e R\$ 460.050,00.
- D) R\$ 417.300,00; R\$ 399.300,00 e R\$ 454.350,00.

QUESTÃO 20

Aquela Empresa Ltda. apresentou um lucro líquido de R\$ 340.000,00 em 2023, mensurado pelo regime de caixa. Durante esse exercício houve os seguintes fatos:

- Parte dos salários de janeiro de 2024 foi adiantada em dezembro de 2023, no valor de R\$ 3.100,00.
- Os salários de dezembro de 2023 foram adiantados em novembro, no valor de R\$13.000,00.
- Do total das receitas de vendas recebidas em 2023, R\$ 22.900,00 foram obtidas pelas vendas realizadas em 2022.
- Foram pagos, em 2023, os aluguéis referentes a janeiro de 2024, no valor de R\$ 10.200,00.
- As comissões de R\$ 4.400,00 pagas em outubro de 2023 referem-se a serviços a serem recebidos em 2024.
- Quando do vencimento do montante final em 2024, serão pagas as despesas de juros no valor de R\$ 7.600,00, já vencidos no exercício.

Considerando exclusivamente essas informações, após os ajustes pelo Regime de Competência, o lucro líquido do exercício de 2023 passou a ser de:

- A) R\$ 314.200,00.
- B) R\$ 340.200,00.
- C) R\$ 327.200,00.
- D) R\$ 342.400,00.

QUESTÃO 21

A Indústria Produz Ltda. apresentou os seguintes valores em seus Demonstrativos Contábeis no encerramento do exercício de 2023.

Ativo Circulante		Passivo Circulante	
Disponíveis	R\$ 3.240,00	Fornecedor	R\$ 9.990,00
Clientes	R\$ 5.657,50	Impostos a Pagar	R\$ 1.957,50
Estoques	R\$ 6.087,50	Financiamento	R\$ 3.442,50
Aplicações Financeiras	R\$ 2.227,50	Juros a apropriar	-R\$ 371,25
Juros a apropriar	-R\$ 337,50		
Ativo não circulante		Passivo não circulante	
Realizável a longo prazo	R\$ 4.050,00	Financiamento	R\$ 14.175,00
Imobilizado	R\$ 20.925,00	Juros a apropriar	-R\$ 1.991,25
		Patrimônio Líquido	
		Capital Social	R\$ 16.065,00
		Reservas de Lucro	R\$ 2.970,00
Total	R\$ 46.237,50	Total	R\$ 46.237,50

(=) Receita de Vendas	R\$ 20.625,00
(-) CPV	-R\$ 12.750,00
(=) Lucro Bruto	R\$ 7.875,00
(-) Despesas Administrativas	-R\$ 3.150,00
(-) Despesas de Vendas	-R\$ 1.650,00
(-) Resultado Financeiro	-R\$ 1.050,00
(=) Lucro operacional	R\$ 2.025,00
(-) outras despesas	-R\$ 600,00
(=) Lucro Líquido	R\$ 1.425,00

Durante o exercício de 2023 a Indústria Produz Ltda. realizou compras para seu estoque no montante de R\$18.195,00.

Considerando exclusivamente essas informações, informe, de acordo com o ano comercial de 360 dias, o valor aproximado do Ciclo Financeiro da Indústria Produz Ltda. é de:

- A) 63 dias.
- B) 73 dias.
- C) 84 dias.
- D) 92 dias.

QUESTÃO 22

A empresa Vende Bem Ltda. apresentou os seguintes valores em seu Balanço Patrimonial no encerramento do exercício de 2023.

Ativo Circulante		Passivo Circulante	
Disponíveis	R\$ 720,00	Fornecedor	R\$ 2.220,00
Clientes	R\$ 1.035,00	Impostos a Pagar	R\$ 435,00
Estoques	R\$ 1.575,00	Financiamento	R\$ 765,00
Aplicações Financeiras	R\$ 495,00	Juros a apropriar	-R\$ 82,50
Juros a apropriar	-R\$ 75,00		
Ativo não circulante		Passivo não circulante	
Realizável a longo prazo	R\$ 900,00	Financiamento	R\$ 3.150,00
Imobilizado	R\$ 4.650,00	Juros a apropriar	-R\$ 442,50
Intangível	R\$ 975,00		
		Patrimônio Líquido	
		Capital Social	R\$ 3.570,00
		Reservas de Lucro	R\$ 660,00
Total	R\$ 10.275,00	Total	R\$ 10.275,00

Considerando exclusivamente essas informações, informe o valor do Capital Circulante Líquido (CCL) da empresa Vende Bem Ltda. é de:

- A) R\$ 412,50.
- B) R\$ 405,00.
- C) R\$ 1395,00.
- D) R\$ 720,00.

QUESTÃO 23

Uma Empresa S.A apresentou as seguintes movimentações obtidas na demonstração das mutações do patrimônio líquido:

Ações em tesouraria adquiridas	R\$ 262,50
Novas integralizações de capital	R\$ 54.337,50
Constituição de reservas para contingências	R\$ 2.925,00
Aumento de capital com reservas de capital	R\$ 1.237,50
Dispêndios com emissões de ações	R\$ 487,50
Despesas não realizadas com instrumentos financeiros	R\$ 300,00
Perdas atuariais em planos de pensão com benefício definido	R\$ 1.800,00
Ganhos em conversão de demonstrações contábeis para o exterior	R\$ 1.000,00
Ações em tesouraria vendidas	R\$ 2.250,00
Dividendos pagos	R\$ 20.250,00
Lucro líquido do período	R\$ 1.800,00

Considerando exclusivamente tais informações, o total do resultado abrangente do período é:

- A) R\$ 1.187,50.
- B) R\$ 1.000,00.
- C) R\$ 700,00.
- D) R\$ 512,50.

QUESTÃO 24

Aquela Sociedade S.A apresentou os seguintes saldos e movimentações ao final do ano de 2023:

Aumento da conta Fornecedores	R\$ 324.000,00
Venda de veículos	R\$ 262.575,00
Aumento da conta Salários a Pagar	R\$ 193.050,00
Diminuição da conta Estoques	R\$ 406.350,00
Depreciação Acumulada	R\$ 294.975,00
Depreciação do período	R\$ 158.625,00
Aumento da conta Clientes	R\$ 223.425,00
Pagamento de Empréstimos a Pagar	R\$ 330.750,00
Resultado Líquido do Exercício	R\$ 84.375,00
Integralização de Capital mediante transferência bancária	R\$ 203.850,00
Compra de terrenos	R\$ 368.550,00

Considerando exclusivamente essas informações, os fluxos de caixa gerados (+) ou consumidos (-) nas atividades: Operacionais; de Investimento; e, de Financiamento, são respectivamente:

- A) R\$ +749.925,00; -R\$ 105.975,00; -R\$ 126.900,00.
- B) R\$ +784.350,00; -R\$ 101.975,00; +R\$ 166.900,00.
- C) R\$ +942.975,00; -R\$ 105.975,00; -R\$ 126.900,00.
- D) R\$ +858.600,00; -R\$ 101.975,00; +R\$ 166.900,00.

QUESTÃO 25

Uma Sociedade S.A apresentou os seguintes saldos em suas contas contábeis ao final do exercício de 2023.

Propriedades para Investimentos	R\$ 26.352,00
Provisão com processos trabalhistas	R\$ 17.280,00
Direito de uso de Software	R\$ 12.426,00
Dividendo a pagar	R\$ 52.272,00
Empréstimos aos sócios	R\$ 9.720,00
Depreciação Acumulada	R\$ 10.989,00
Estoque em produção	R\$ 19.980,00
Reserva Especial de Dividendos	R\$ 23.328,00
Amortização acumulada	R\$ 6.936,00
Compras de matérias primas	R\$ 9.639,00
Clientes	R\$ 38.394,00
Reserva Estatutária	R\$ 20.304,00
Prêmios de seguro a apropriar a curto prazo.	R\$ 11.400,00
Provisão para benefícios a empregados	R\$ 23.949,00
ICMS a Recolher	R\$ 18.262,80
Veículos	R\$ 35.100,00
Reserva de Expansão	R\$ 17.280,00
Máquina arrendada	R\$ 9.396,00
Galpões	R\$ 108.540,00

Considerando exclusivamente essas informações, informe o total do Ativo não Circulante é de:

- A) R\$ 195.009,00.
- B) R\$ 183.609,00.
- C) R\$ 194.598,00.
- D) R\$ 173.889,00.

QUESTÃO 26

Uma indústria adquiriu uma máquina por R\$ 470.000,00. O frete de R\$ 7.900,00 foi pago pela empresa fornecedora. Para a instalação da máquina na fábrica, a indústria gastou R\$ 8.400,00. O valor residual estimado é de R\$ 40.900,00. A capacidade produtiva total da máquina é de 5.000 unidades, com uma vida útil estimada de 12.000 horas. A expectativa é que a máquina seja utilizada por 10 anos, a partir do início das operações em 01/08/2023. Até 31/12/2023, a máquina operou por 660 horas e produziu 430 unidades. Com base nessas informações, qual foi a despesa de depreciação da máquina no ano de 2023?

- A) R\$ 37.625,00, apurados com base nas unidades produzidas.
- B) R\$ 23.600,00, apurados com base nas horas trabalhadas.
- C) R\$ 14.583,33, de acordo com o método das cotas constantes
- D) R\$ 11.288,65, de acordo com o método da soma dos dígitos.

QUESTÃO 27

A Technology Ltda., uma empresa de software, oferece suporte técnico gratuito aos clientes por três anos, após a compra de seu sistema. Para contabilizar os custos prováveis com esse serviço, essa empresa deve registrar o montante estimado na seguinte conta:

- A) Reserva com suporte técnico
- B) Suporte técnico a pagar.
- C) Despesas com suporte técnico.
- D) Provisão para suporte técnico.

QUESTÃO 28

Assinale a alternativa que indica o conceito do princípio orçamentário da totalidade.

- A) Determina que a lei orçamentária anual não conterá dispositivo estranho à previsão da receita e à fixação da despesa.
- B) Determina que a lei orçamentária anual de cada ente federado deverá conter todas as receitas e despesas de todos os poderes, órgãos, entidades, fundos e fundações instituídas e mantidas pelo Poder Público.
- C) Determina existência de orçamento único para cada um dos entes federados – União, Estados, Distrito Federal e Municípios.
- D) Determina o registros de receitas e de despesas na lei orçamentária anual pelo valor total e bruto, vedadas quaisquer deduções.

QUESTÃO 29

Considere as afirmativas sobre o empenho da despesa orçamentária.

- I. Empenho ordinário é aquele utilizado para despesas contratuais ou outras de valor determinado, sujeitas a parcelamento.
- II. O empenho será formalizado mediante a emissão de um documento denominado “Nota de Empenho”.
- III. Quando o valor empenhado for insuficiente para atender à despesa a ser realizada, o empenho poderá ser reforçado.

Estão **corretas** as afirmativas

- A) I e III, apenas.
- B) I e II, apenas.
- C) I, II e III.
- D) II e III, apenas.

QUESTÃO 30

Determinado balanço orçamentário de um ente público possui as seguintes informações.

Despesas liquidadas	R\$ 1.000,00
Previsão atualizada	R\$ 8.000,00
Previsão inicial	R\$ 6.000,00
Despesas empenhadas	R\$ 4.000,00
Dotação inicial	R\$ 6.000,00
Despesas pagas	R\$ 1.500,00
Receitas realizadas	R\$ 5.000,00

Com base somente nessas informações, assinale a alternativa que descreve o resultado orçamentário desse ente público.

- A) Superávit de 5.000,00.
- B) Superávit de R\$ 1.000,00.
- C) Superávit de R\$ 3.500,00.
- D) Superávit de R\$ 2.000,00.

QUESTÃO 31

Com base no que preconiza a Norma Brasileira de Contabilidade NBC TSP 04 – Estoques, assinale a alternativa **incorreta**.

- A) Descontos comerciais, abatimentos e outros itens semelhantes devem ser deduzidos na determinação do custo de aquisição dos estoques.
- B) Os estoques devem ser mensurados pelo valor de custo histórico ou pelo valor realizável líquido, dos dois o menor.
- C) Os ativos para distribuição no curso normal das operações ou no processo de produção não podem ser classificados como estoques.
- D) O custo corrente de reposição que a entidade incorreria para adquirir o mesmo ativo na data da demonstração contábil.

QUESTÃO 32

A Universidade Federal de Minas Gerais aluga um cômodo em seu campus em que funciona uma lanchonete cujo valor do aluguel é de R\$ 2.000,00. Assinale a alternativa que contenha o lançamento contábil da operação de arrecadação desse valor, considerando que a receita orçamentária ocorre concomitantemente com o fato gerador.

- A) Débito 6.2.1.1.x.xx.xx Receita a realizar
Crédito 4.3.3.1.x.xx.xx Valor bruto de exploração de bens e direitos e prestação de serviços (Aluguéis)
- B) Débito 7.2.1.1.1.xx.xx Controle de disponibilidade de recurso
Crédito 8.2.1.1.1.xx.xx Execução de disponibilidade de recursos – Disponibilidade por destinação de recurso
- C) Débito 1.1.1.1.x.xx.xx Caixa e equivalentes caixa em moeda nacional (F)
Crédito 6.2.1.2.x.xx.xx Receita realizada
- D) Débito 8.2.1.1.1.xx.xx Execução de disponibilidade de recursos – Disponibilidade por destinação de recurso
Crédito 4.3.3.1.x.xx.xx Valor bruto de exploração de bens e direitos e prestação de serviços (Aluguéis)

QUESTÃO 33

Com relação à Lei 12.527/2011, conhecida como Lei de Acesso à Informação, assinale (V) diante das afirmativas verdadeiras e (F) diante das falsas.

- () As informações pessoais relativas à honra terão seu acesso restrito, independentemente de classificação de sigilo e pelo prazo máximo de 20 (vinte) anos a contar da sua data de produção.
- () A informação em poder dos órgãos e entidades públicas, observado o seu teor e em razão de sua imprescindibilidade à segurança da sociedade ou do Estado, poderá ser classificada como ultrassecreta, secreta ou liberada.
- () Qualquer interessado poderá apresentar pedido de acesso a informações aos órgãos e entidades referidos na Lei 12.527/2011, por qualquer meio legítimo, devendo o pedido conter a identificação do requerente e a especificação da informação requerida.
- () Cabe aos órgãos e entidades do poder público, observadas as normas e procedimentos específicos aplicáveis, assegurar a proteção da informação sigilosa e da informação pessoal, observada a sua disponibilidade, autenticidade, integridade e eventual restrição de acesso.

A sequência **correta** é:

- A) F, V, V, F.
- B) V, F, F, V.
- C) F, V, F, F.
- D) F, F, V, V.

QUESTÃO 34

Qual tipo de entidade não é obrigada a utilizar o plano de contas aplicada ao setor público (PCASP)?

- A) Fundos.
- B) Autarquias.
- C) Empresas estatais independentes.
- D) Empresas estatais dependentes.

QUESTÃO 35

De acordo com o Manual de Contabilidade Aplicado ao Setor Público (MCASP), a contabilidade utiliza conta redutora de receita orçamentária para evidenciar o fluxo de recursos da receita orçamentária bruta até a líquida, em função de suas operações econômicas e sociais. Nesse sentido, assinale a alternativa **incorreta**.

- A) A restituição consiste em corrigir dados informados erroneamente pelos contribuintes, que geraram registros incorretos na contabilidade do órgão.
- B) No caso de devolução de saldos de convênios, se o valor da restituição ultrapassar o valor das transferências recebidas no exercício, o montante que ultrapassar esse valor deve ser registrado como despesa orçamentária.
- C) No caso em que se configure em orçamento apenas o valor pertencente ao ente arrecadador, deverá ser registrado o valor total arrecadado, incluindo os recursos de terceiros.
- D) No caso de lançamentos em que ocorram erros de escrituração do ente (não motivados por informações incorretas dos contribuintes), a correção deve ser feita por meio de estorno e novo lançamento correto.

EM BRANCO

Questões desta prova podem ser reproduzidas para uso pedagógico, sem fins lucrativos, desde que seja mencionada a fonte: **Concurso Público UFMG – EDITAL Nº 1779/2024**. Reproduções de outra natureza devem ser previamente autorizadas pela COPEVE/UFMG.