

# CADERNO DE QUESTÕES

CONCURSO PARA EMPREGO PÚBLICO  
EDITAL N.º 008/2024

CARGO: *CONTROLADOR INTERNO*



## INSTRUÇÕES

- 1) O Caderno de Questões contém 60 (sessenta) questões objetivas de múltipla escolha (A, B, C, D, E).
- 2) Ao receber o material, confira no Cartão-Resposta, seu nome, número de inscrição, data de nascimento, RG e cargo. Qualquer irregularidade comunique imediatamente ao fiscal de sala. Não serão aceitas reclamações posteriores.
- 3) A prova terá duração de 04 (quatro) horas, incluído, neste tempo, o preenchimento do Cartão-Resposta.
- 4) O preenchimento do Cartão-Resposta será de inteira responsabilidade do candidato. Não haverá substituição de qualquer Cartão-Resposta por erro do candidato.
- 5) Você poderá se retirar, definitivamente, da sala de realização da prova após transcorrido 01 (uma) hora contado do seu efetivo início e poderá levar seu CADERNO DE QUESTÕES ao deixar em definitivo a sala de prova nos 60 minutos que antecedem o término das provas.
- 6) Assine no local indicado no Cartão-Resposta da prova objetiva e no Caderno de Questões.

## Emprego Público

Edital n.º 008/2024

## Administração Geral

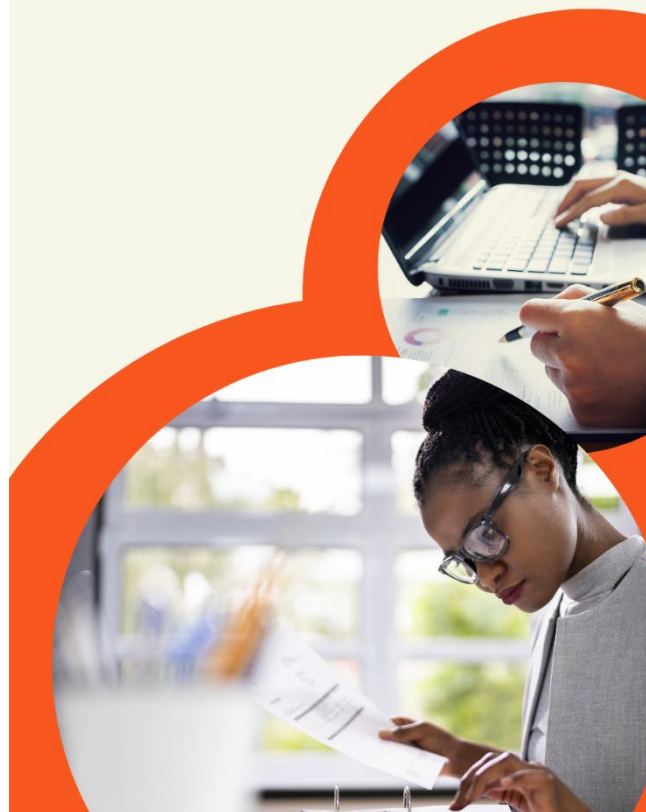

Nº de Inscrição: \_\_\_\_\_

Assinatura do Candidato: \_\_\_\_\_

## Língua Portuguesa

O texto seguinte servirá de base para responder às questões de 1 a 3.

As duas charges foram produzidas por artistas distintos – Helô D'Ângelo e Paulo Batista – e publicadas no mesmo veículo de comunicação, em momentos também diferentes. Apesar dessas distinções, os dois textos dialogam entre si.



## Questão 01

Marque V, para as verdadeiras, e F, para as falsas.

Um dos mais importantes escritores brasileiros do final do século XIX e início do XX, Lima Barreto, escreveu, em 1904, em seu diário que "A capacidade mental do negro é medida a priori, a do branco a posteriori". Tomando a expressão "capacidade mental" como algo mais amplo que apenas a intelectualidade e relacionando essa frase de Lima Barreto com as charges, é possível concluir que:

(\_\_ ) 120 anos após Lima Barreto ter escrito a frase, o racismo continua entranhado no Brasil e a população negra continua sendo medida pelos estereótipos seculares que foram atribuídos às pessoas negras, não importando sua história, sua formação, sua conduta, etc. A cor de sua pele ainda determina, em princípio, quem ela é.

(\_\_ ) Os três textos (as charges e a frase de Lima Barreto) dialogam entre si, oferecendo-nos um retrato claro do racismo que atravessa as estruturas brasileiras ainda hoje e colocando-nos diante do fato de que, mesmo após a abolição da escravidão, em 1888, a condição da pessoa negra não mudou muito, exigindo políticas públicas que desconstruam as estruturas racistas que permeiam, por exemplo, a interpretação e a execução da legislação brasileira.

(\_\_ ) Uma leitura das charges à luz da frase de Lima Barreto não é possível, uma vez que o contexto social da pessoa negra, no início do século XX, não é o mesmo de hoje. Atualmente, outras demandas surgem, políticas públicas são executadas e a sociedade brasileira e as autoridades têm clareza de que a cor da pele não define quem a pessoa é. Desse modo, as charges trazem à tona apenas a realidade socioeconômica da população negra atual que, em sua maioria, vive à margem das oportunidades e do acesso a emprego, à educação, à saúde, à cultura, etc. e, portanto, sem muitas alternativas, envolve com práticas ilícitas.

Assinale a alternativa que apresenta a sequência correta:

- (A) F – F – V.
- (B) V – F – F.
- (C) V – F – V.
- (D) V – V – F.
- (E) F – V – F.

## Questão 02

A respeito do tema abordado nas duas charges, pode-se afirmar que:

I. Ambas têm como tema o racismo que permeia a interpretação da legislação brasileira, especialmente quando o assunto são as drogas, comprovando que o racismo no Brasil é estrutural.

II. Ambas tratam a respeito de quem é traficante e quem é usuário de drogas no Brasil a partir da legislação, e as autoridades apenas cumprem o que está previsto na Lei.

III. A charge de Helô D'Ángelo aborda como tema o fato de que a questão das drogas no Brasil não é tratada a partir das substâncias em si e seus impactos sociais, mas a partir dos sujeitos envolvidos, em que a cor da pele, na maioria das vezes, determinará quem é usuário e quem é traficante.

IV. A charge de P. Batista segue a mesma linha temática de Helô D'Ángelo, expondo que a legislação brasileira é clara e distingue quem é usuário e quem é traficante, não permitindo dúvidas ou confusões.

É correto o que se afirma em:

- (A) I e III, apenas.
- (B) II e IV, apenas.
- (C) I, II, III e IV.
- (D) II, apenas.
- (E) I, III e IV, apenas.

## Questão 03

Na charge de P. Batista, o autor faz um jogo de linguagem com a palavra "clara", que ocupa funções e sentidos diferentes nas frases. A respeito disso, marque a alternativa que corretamente define os sentidos da palavra "clara" no texto:

- (A) Em "clara distinção", temos o sentido de algo bem delimitado, exato, que não deixa dúvidas. Em "Bem clara", temos a desconstrução do sentido anterior através da ironia, que se concretiza em "pele clara", em que temos o sentido de cor, tonalidade branca ou quase branca, configurando-se como a referência para se distinguir as pessoas.
- (B) Em "clara distinção", trata-se da ideia de ilustre, notável, ou seja, a lei de drogas é ilustre e notável, bem elaborada, o que é confirmado pelo segundo personagem em "Bem clara". Em "pele clara", trata-se do sentido de cor, de tonalidade da pele.
- (C) Nas duas primeira ocorrências, a palavra "clara" dá o sentido de que a lei de drogas é transparente, polida, bem elaborada. Em "pele clara", o adjetivo "clara" foi usado para se opor a "escura", apenas indicando os dois tons de pele predominantes no Brasil.
- (D) Em "clara distinção", temos o sentido de algo fácil de entender; em "bem clara", temos o sentido de algo que convence; e em "pele clara", temos o sentido de moreno, ou seja, uma pele que não é preta, nem branca, mas clara.
- (E) Nas três ocorrências, a palavra "clara" funciona como adjetivo e seu sentido é de clareza, de obviedade. Esse sentido se confirma à medida que lemos a charge.

**O texto seguinte servirá de base para responder às questões de 4 a 7.**

### **Por que é importante incluir os direitos humanos no debate sobre as mudanças climáticas e outros contextos de emergência?**

Gerar espaços de participação, diálogo e intercâmbio com a sociedade civil continua sendo um mecanismo fundamental

Andressa Caldas, Brasil de Fato | São Paulo (SP) | 21 de outubro de 2024

A América Latina enfrenta hoje um grande desafio. Além de ser a região mais desigual do planeta, nos últimos tempos também temos assistido a eventos que tensionam os Estados e suas possibilidades de intervenção e resposta, como as diferentes crises provocadas por fenômenos até então desconhecidos ou que já conhecíamos, mas que estão adquirindo novas formas.

Basta observar as recentes inundações no Rio Grande do Sul, os incêndios florestais na Amazônia, as históricas secas ou as doenças epidêmicas (como dengue, chikungunya, cólera e o vírus Zika) e pandemias que não cessam, para perceber essas consequências. Esses eventos aprofundam as desigualdades já existentes e prejudicam certos grupos populacionais, especialmente vulneráveis, em detrimento de outros.

São fatos que podemos chamar de contextos críticos e de emergência, e que ocorrem em um mundo cada vez mais afetado por crises interconectadas que envolvem crises ambientais (que podem provocar migrações

forçadas), insegurança alimentar e pandemias com novas doenças.

Embora muitos Estados da região tenham feito esforços para mitigar os efeitos das crises, esses esforços muitas vezes se mostraram fragmentários e insuficientes. Da mesma forma, as coordenações regionais para gerenciar as ameaças e responder aos contextos críticos e de emergência, incluindo a pandemia de covid-19 e seus impactos posteriores, tiveram algumas limitações.

Nesse cenário, o papel da sociedade civil, redes, movimentos e organizações sociais que atuam em conjunto com a comunidade tem sido fundamental para enfrentar os desafios impostos por esses novos cenários em toda a região. Além disso, a necessidade de proteção, assistência humanitária e afirmação dos direitos humanos se tornou um tema cada vez mais relevante.

É essencial integrar a perspectiva de direitos humanos no discurso e nas políticas públicas para criar soluções justas e equitativas frente às consequências das mudanças climáticas. A América Latina tem um papel estratégico em relação aos contextos críticos e de emergência. Não é apenas uma região de refúgio diante das guerras, mas também pode oferecer soluções para problemas globais em energia, segurança alimentar, biodiversidade, conhecimento e na construção de políticas públicas com enfoque em direitos humanos.

A incorporação da perspectiva de direitos humanos como uma ferramenta indispensável que fornece orientações claras sobre como pensar as políticas públicas, as respostas às crises e os cenários de recuperação pode colaborar em como enfrentamos esses cenários de crise e emergência.

Valorizar o papel e protagonismo dos diversos movimentos, redes e organizações sociais que estão nos territórios e trabalham articulados com as comunidades afetadas é imprescindível para alcançar uma gestão e planejamento eficazes das políticas públicas. Gerar espaços de participação, diálogo e intercâmbio com a sociedade civil continua sendo um mecanismo fundamental para enfrentar esses novos riscos e desafios.

(Disponível em:

<https://www.brasildefato.com.br/2024/10/21/por-que-e-importante-incluir-os-direitos-humanos-no-debate-sobre-as-mudancas-climaticas-e-outros-contextos-de-emergencia>. Acesso em 03 nov. 2024. Adaptado.)

## Questão 04

A partir do texto, é possível afirmar que em "Embora muitos **Estados da região** tenham feito esforços para mitigar os efeitos das crises", a expressão destacada refere-se aos:

- (A) Estados da região Sul do Brasil.
- (B) Estados americanos, desde o norte até o sul.
- (C) Estados brasileiros atingidos por desastres climáticos, como Rio Grande do Sul e Amazonas.
- (D) Países do Cone Sul.
- (E) Países que compõem a América Latina.

## Questão 05

Leia os excertos que seguem:

I."É essencial integrar a perspectiva de direitos humanos no discurso e nas políticas públicas para criar soluções justas e equitativas frente às consequências das mudanças climáticas."

II."A incorporação da perspectiva de direitos humanos como uma ferramenta indispensável que fornece orientações claras sobre como pensar as políticas públicas, as respostas às crises e os cenários de recuperação pode colaborar em como enfrentamos esses cenários de crise e emergência."

Marque V, para verdadeiras, e F, para falsas.

() Em I, no trecho "no discurso e nas políticas públicas", a preposição **em** pode ser substituída pela preposição **a**, fazendo as contrações necessárias. Desse modo, teremos uma crase em "às políticas públicas". Essa substituição não causará mudança de sentido ao texto.

() Em I, no trecho "frente às consequências das mudanças climáticas", a crase é facultativa.

() Em II, no trecho "as respostas às crises e os cenários de recuperação", a crase é obrigatória porque temos um caso de regência nominal.

() Ainda no mesmo trecho, "os cenários" pede a preposição **a**, formando a contração "aos", também devido à regência nominal da palavra "respostas".

Assinale a alternativa que apresenta a sequência correta:

- (A) V – F – V – F.
- (B) F – F – F – V.
- (C) V – F – F – V.
- (D) V – V – F – F.
- (E) F – V – V – V.

## Questão 06

Leia o excerto:

"Não é apenas uma região de refúgio diante das guerras, **mas** também pode oferecer soluções para problemas globais em energia, segurança alimentar, biodiversidade, conhecimento e na construção de políticas públicas com enfoque em direitos humanos."

A respeito do uso da conjunção adversativa **mas**, pode-se afirmar que, no excerto:

I. Ela relaciona duas ideias opostas, tratando-se de uma oração coordenada adversativa.

II. Ela carrega o sentido enfático da conjunção aditiva **e** e exerce a função de adição e não de adversidade, posto que compõe a série "Não é apenas... mas também...".

III. Ela pode ser facilmente substituída por qualquer outra conjunção adversativa porque todas podem assumir o valor de adição.

IV. Por compor uma locução conjuntiva, o **mas** pode ser substituído por **como**, sem prejuízo no sentido.

É o correto o que se afirma em:

- (A) I, II, III e IV.
- (B) IV, apenas.
- (C) I e III, apenas.
- (D) I, II e III, apenas.
- (E) II e IV, apenas.

## Questão 07

Em termos de gênero textual, o texto em análise trata-se de um Artigo de Opinião. A respeito desse gênero textual, pode-se afirmar que:

- (A) Não pertence apenas ao campo jornalístico, podendo ser escrito por qualquer pessoa que queira expressar sua opinião, sem, necessariamente, desejar convencer o leitor a respeito de seu ponto de vista. Com o advento da internet, pode ser publicado em qualquer canal ou rede social.
- (B) Faz parte do campo jornalístico e tem por objetivo expor e defender o ponto de vista do autor através de argumentos, no intuito de refletir e tentar convencer o leitor a respeito de um tema polêmico, atual e de interesse social.
- (C) Como o artigo expressa a opinião do autor que o escreveu, ela precisa ser baseada em dados, fontes e outras informações, independente se são fidedignas, se apresentam ou não inconsistência ou preconceitos e opressão, afinal, trata-se de um gênero textual de expressão da opinião do autor, independente de qual seja.
- (D) Faz parte do campo jornalístico e tem por objetivo expor o ponto de vista do jornal ou da revista a respeito de um tema polêmico, atual e de interesse social, sem preocupação com persuadir o leitor.
- (E) Trata-se de uma compilação de fatos da vida social, política e do cotidiano, em que o autor tem como intuito informar o leitor a respeito desse fatos, aproveitando o espaço para emitir sua opinião e defendê-la com solidez, a fim de convencer o leitor.

## Questão 08

Assinale a alternativa em que as palavras são acentuadas pela mesma regra de acentuação:

- (A) papéis – ninguém – três – más – negócios.
- (B) última – dívida – trêmula – Amélia – água.
- (C) perdão – irmão – açafraão – pinhão – corrimão.
- (D) difíceis – honorário – consciência – negócios – perpétuo.
- (E) íterim – fórum – ípsilon – álbum – elétron.

## Questão 09

Os excertos que seguem são trechos do conto "A carteira", de Machado de Assis. Leia os trechos e analise-os quanto à colocação pronominal dos verbos destacados:

I. De repente, Honório olhou para o chão e viu uma carteira. **Abaixar-se, apanhá-la e guardá-la** foi obra de alguns instantes.

II. Ninguém **o viu**, salvo um homem que estava à porta de uma loja, e que, sem **o conhecer, lhe disse** rindo:

— Olhe, se não dá por ela; **perdia-a** de uma vez.

— É verdade, concordou Honório envergonhado.

III. Nunca demorou tanto a conta, nem ela cresceu tanto, como agora; e, a rigor, o credor não **lhe punha** a faca aos peitos; mas **disse-lhe** hoje uma palavra azeda, com um gesto mau, e Honório quer **pagar-lhe** hoje mesmo.

IV. Eram cinco horas da tarde. **Tinha-se** lembrado de ir a um agiota, mas voltou sem ousar pedir nada."

Estão adequadas, conforme a gramática formal da Língua Portuguesa, as colocações pronominais em:

- (A) IV, apenas.
- (B) I, II, III e IV.
- (C) I, apenas.
- (D) I, II e III, apenas.
- (E) II, III e IV, apenas.

## Questão 10

Os trechos que seguem são do conto "Restos de carnaval", de Clarice Lispector. Preencha as lacunas com **porque, porquê, por que** ou **por quê**.

"Não, não deste último carnaval. Mas não sei \_\_\_\_\_ este me transportou para a minha infância e para as quartas-feiras de cinzas nas ruas mortas onde esvoaçavam despojos de serpentina e confete."

"Ah, está se tornando difícil escrever. \_\_\_\_\_ sinto como ficarei de coração escuro ao constatar que, mesmo me agregando tão pouco à alegria, eu era de tal modo sedenta que um quase nada já me tornava uma menina feliz."

"Mas \_\_\_\_\_ exatamente aquele carnaval, o único de fantasia, teve que ser tão melancólico?"

- (A) por que – Porquê – por que.
- (B) por quê – Porque – porque.
- (C) porque – Por que – por quê.
- (D) porquê – Por que – porquê.
- (E) por que – Porque – por que.

## Matemática

### Questão 11

Carlos investiu R\$ 270.000,00 em um negócio. Seu sócio Fabrício investiu R\$ 180.000,00 nesse mesmo negócio. No primeiro semestre, esse negócio deu um retorno de R\$ 39.000,00. Os sócios, Carlos e Fabrício, decidiram deixar dois terços do retorno para reinvestir e dividiram o valor restante do retorno entre eles, de modo proporcional ao valor investido individualmente. Pode-se afirmar que o valor recebido por Fabrício foi, em reais, de:

- (A) 07.800,00
- (B) 15.600,00.
- (C) 06.500,00.
- (D) 05.200,00.
- (E) 10.400,00.

### Questão 12

Maria quer criar uma senha usando os algarismos de 0 a 5. Ela quer que essa senha tenha 3 algarismos não repetidos, que inicie com o algarismo 1 na casa das centenas, e que seja um número ímpar. A quantidade de senhas diferentes que ela pode formar é:

- (A) 12.
- (B) 18.
- (C) 09.
- (D) 27.
- (E) 06.

### Questão 13

Helena comprou um apartamento na planta, pelo valor de R\$ 182.000,00. Esse valor teve uma atualização de 6% ao ano, em regime de juros compostos, desde a data da compra até a data da entrega do apartamento. Desde a data da compra até a entrega, passaram-se 4 anos. Na data da entrega, Helena pagou um valor de R\$ 80.000,00 e o saldo restante, ela financiou com seu banco. Pode-se afirmar que o valor que Helena financiou foi, em reais, de aproximadamente:

- (A) 128.772,60.
- (B) 149.770,80.
- (C) 145.680,00.
- (D) 126.480,00.
- (E) 136.582,30.

### Questão 14

Carlos pagou um imposto de 12% sobre o preço de uma mercadoria. O valor total pago por Carlos (preço + imposto) foi de R\$ 140,56. Pode-se afirmar que o valor do imposto pago por Carlos foi, em reais, de:

- (A) 15,06.
- (B) 16,86.
- (C) 17,04.
- (D) 15,23.
- (E) 15,93.

### Questão 15

Ricardo lançou um dado, não viciado, com os números de 1 a 6 em cada face. A probabilidade, em %, de ele obter um número múltiplo de 3 virado para cima é de, aproximadamente:

- (A) 50.
- (B) 76.
- (C) 35.
- (D) 40.
- (E) 33.

### Questão 16

Ao comprar uma determinada marca de café, Letícia se deparou com 3 opções:

- embalagem de 130 g – preço de R\$ 24,70
- embalagem de 80 g – preço de R\$ 19,20
- embalagem de 40 g – preço de R\$ 6,80

Letícia fez as contas do valor por grama do produto para cada tipo de embalagem ofertada e decidiu comprar a embalagem de \_\_\_\_\_ gramas, pois o preço por grama (R\$/grama) era R\$ \_\_\_\_\_ menor que a embalagem que custava mais caro, que era a de \_\_\_\_\_ gramas.

A alternativa que preenche correta e respectivamente as lacunas é:

- (A) 130 – 0,02 – 40.
- (B) 130 – 0,07 – 40.
- (C) 40 – 0,02 – 80.
- (D) 130 – 0,05 – 80.
- (E) 40 – 0,07 – 80.

### Questão 17

Uma obra para pavimentação de 10 km estava prevista para ser realizada em 10 dias, com 4 máquinas trabalhando 5 horas por dia. Durante os primeiros 4 dias, o serviço foi realizado normalmente. Porém, no 5º dia, começou a chover, o que impediu a realização do serviço. A chuva cessou e os serviços puderem ser retomados apenas no 7º dia. Nesse momento, uma das máquinas quebrou e não pode ser substituída. Considerando todas as máquinas com igual capacidade produtiva, pode-se afirmar que, para finalizar o serviço no prazo inicial, a quantidade de horas por dia que devem ser trabalhadas nos dias restantes deverá ser de:

- (A) 09 horas.
- (B) 12 horas.
- (C) 10 horas.
- (D) 08 horas.
- (E) 11 horas.

### Questão 18

Helena foi ao mercado com uma nota de R\$ 100,00. Ela comprou dois pães de R\$ 8,60; 2,3 kg de banana por R\$ 3,90 cada kg; 180 gramas de queijo por R\$ 48,50 cada kg; um pote de iogurte por R\$ 9,68 e 800 gramas de carne moída por R\$ 36,90 cada kg. Considerando o valor total do troco a ser recebido por ela, pode-se afirmar que uma das possibilidades de troco que ela pode ter recebido é usando:

- (A) Duas notas de 10 reais e uma moeda de 50 centavos.
- (B) Três notas de 10 reais, duas notas de 2 reais e uma moeda de 50 centavos.
- (C) Duas notas de 10 reais, uma nota de 5 reais, uma moeda de 50 centavos, quatro moedas de 10 centavos.
- (D) Uma nota de 50 reais, duas notas de 10 reais e uma moeda de 10 centavos.
- (E) Uma nota de 20 reais, uma moeda de 25 centavos, quatro moedas de 10 centavos e uma moeda de 5 centavos.

### Questão 19

Magali fez um concurso composto por uma prova prática, uma prova teórica e uma prova de títulos. A nota final do concurso é obtida pela média aritmética das notas das três provas. Magali tirou nota 8,0 na prova prática, tirou 2 pontos a mais na prova teórica do que na prova prática e tirou 4 pontos a menos na prova de títulos do que na prova teórica. Pode-se afirmar que a nota final obtida por Magali foi:

- (A) 06,5.
- (B) 07,5.
- (C) 08.
- (D) 09.
- (E) 07.

### Questão 20

Carolina comprou 3,5 kg de maçã por R\$ 5,70 cada quilograma; 4,5 kg de laranja por R\$ 2,30 cada quilograma; e 2 kg de pera por R\$ 13,20 cada quilograma. Ela usou essas frutas para fazer uma salada de frutas (misturou todas as frutas picadas) e vender aos seus colegas. Pode-se afirmar que o custo médio ponderado por quilograma de frutas dessa salada de frutas foi, em reais, de:

- (A) 6,15.
- (B) 7,06.
- (C) 4,93.
- (D) 6,28.
- (E) 5,67.

## Noções de Informática

---

### Questão 21

A respeito das opções de encerramento de atividades no Windows 10, como "Desligar", "Suspende", "Hibernar" e "Suspensão Híbrida", relacione a primeira coluna (opções de encerramento) com a segunda coluna (descrição da operação).

#### Primeira coluna: Opções de Encerramento

- 1.Desligar
- 2.Suspende
- 3.Hibernar
- 4.Suspensão Híbrida

#### Segunda coluna: Descrições das Operações

(\_\_)Salva o estado atual no disco e desliga o sistema, permitindo retomada do ponto de parada mesmo sem consumo de energia.

(\_\_)Mantém dados na RAM com baixo consumo de energia, permitindo retomada rápida, mas pode perder dados com falta de energia.

(\_\_)Encerra o sistema e interrompe o fornecimento de energia. É ideal para reduzir totalmente o consumo, mas leva mais tempo para retomar.

(\_\_)Salva dados na RAM e no disco ao mesmo tempo, combinando retomada rápida e segurança contra perda de dados.

Assinale a alternativa que apresenta a correta associação entre as colunas:

- (A) 3 - 2 - 1 - 4.
- (B) 2 - 1 - 4 - 3.
- (C) 3 - 1 - 2 - 4.
- (D) 4 - 3 - 2 - 1.
- (E) 1 - 4 - 3 - 2.

### Questão 22

Qual das seguintes alternativas descreve a principal diferença entre os protocolos HTTP e HTTPS?

- (A) O HTTPS (HTTP Stable) é utilizado apenas em redes cabeadas, enquanto o HTTP pode ser utilizado também no Wi-Fi.
- (B) HTTPS utiliza criptografia para proteger os dados transmitidos entre o navegador e o servidor web, enquanto o HTTP não.
- (C) HTTPS (HTTP Small) é mais rápido que o HTTP, pois usa uma tecnologia de compressão de dados.
- (D) HTTPS é um protocolo que permite o envio de e-mails, enquanto o HTTP é utilizado para navegar na web.
- (E) HTTPS permite o download de arquivos, enquanto o HTTP permite apenas a visualização de páginas web.

### Questão 23

Em dispositivos móveis que utilizam os sistemas Android e iOS, qual a função de uma VPN?

- (A) Atuar no backup automático dos dados do dispositivo para a nuvem.
- (B) Prover uma conexão segura e criptografada para proteger os dados transmitidos pela internet.
- (C) Bloquear chamadas telefônicas indesejadas e mensagens de spam.
- (D) Gerenciar as permissões de acesso dos aplicativos instalados no dispositivo, aumentando a segurança.
- (E) Aumentar a velocidade de conexão da internet, otimizando o tráfego de dados.



## Questão 24

Os atalhos de teclado aumentam a produtividade ao utilizar o WordPad, proporcionando acesso rápido a comandos básicos. Associe a primeira coluna (atalhos presentes no WordPad) com a segunda coluna (descrição do atalho).

### Primeira coluna: Atalhos do Teclado

- 1.Ctrl + C
- 2.Ctrl + X
- 3.Ctrl + Z
- 4.Ctrl + R

### Segunda coluna: Descrições dos Atalhos

- Copia o texto ou item selecionado para a área de transferência, sem removê-lo do local original.
- Remove o texto ou item selecionado e o copia para a área de transferência para colagem em outro local.
- Reverte a última ação realizada, útil para desfazer erros.
- Alinha o texto à direita da página ou parágrafo.

Assinale a alternativa que apresenta a correta associação entre as colunas:

- (A) 3 - 4 - 1 - 2.
- (B) 4 - 2 - 1 - 3.
- (C) 2 - 1 - 4 - 3.
- (D) 1 - 3 - 4 - 2.
- (E) 1 - 2 - 3 - 4.

## Questão 25

No Windows 10, qual a função do PowerShell?

- (A) É um navegador web da Microsoft, integrado ao sistema operacional.
- (B) É uma interface de linha de comando avançada que permite aos usuários automatizar tarefas e gerenciar o sistema de forma mais precisa.
- (C) É uma ferramenta de backup que permite criar cópias de segurança dos dados do usuário.
- (D) É um gerenciador de arquivos que permite organizar os arquivos e pastas do computador.
- (E) É um programa de edição de texto simples, similar ao Bloco de Notas, porém com mais funcionalidades.

## Conhecimentos Gerais

### Questão 26

Analise as asserções a seguir:

I.O uso de Parcerias Público-Privadas (PPPs) tem se consolidado como uma estratégia essencial para o desenvolvimento de infraestrutura, uma vez que permite a realização de grandes obras com a participação do setor privado, minimizando os impactos orçamentários no setor público.

APESAR DISSO

II.As Parcerias Público-Privadas (PPPs) podem reduzir o impacto financeiro imediato para o governo, mas podem também criar uma dependência excessiva do setor privado, comprometendo a autonomia do Estado em decisões relacionadas à política pública a longo prazo.

A respeito dessas asserções, assinale a opção correta:

- (A) A asserção I é uma proposição falsa e a II é uma proposição verdadeira.
- (B) A asserção I é uma proposição verdadeira e a II é uma proposição falsa.
- (C) As asserções I e II são proposições falsas.
- (D) As asserções I e II são proposições verdadeiras e a II é uma justificativa correta da I.
- (E) As asserções I e II são proposições verdadeiras, mas a II não é uma justificativa correta da I.

### Questão 27

Sobre a relação entre progresso responsável e equilibrado e saúde pública na região do CISNORDESTE/SC:

- (A) A busca por um progresso regional responsável e equilibrado exige a articulação entre diferentes setores, com ênfase nas áreas econômica e ambiental, sendo que a saúde pública deve se concentrar em suas ações assistenciais, sem interferir nas políticas de desenvolvimento.
- (B) A promoção da sustentabilidade na saúde requer a adoção de práticas de consumo consciente de recursos naturais e materiais, a implementação de sistemas de gestão ambiental nas unidades de saúde e a capacitação dos profissionais em educação ambiental, visando à redução do impacto ambiental do setor e à construção de um ambiente de trabalho mais sustentável.
- (C) O conceito de Saúde Única reconhece a interconexão entre a saúde humana, animal e ambiental, demandando ações intersetoriais para o enfrentamento de desafios complexos, como as mudanças climáticas e as doenças emergentes, com ênfase na prevenção e no controle de zoonoses e doenças transmitidas por vetores.
- (D) O impacto ambiental das atividades econômicas regionais - como a indústria, o porto e o turismo - gera demandas específicas em saúde pública, exigindo do consórcio uma atuação que integre vigilância ambiental, epidemiológica e assistência à saúde, considerando os princípios da sustentabilidade e da saúde única.
- (E) A implementação de práticas sustentáveis nos serviços de saúde, como a gestão de resíduos e o uso eficiente de energia e água, contribui para a redução dos custos operacionais e para a melhoria da qualidade dos serviços, sendo essas as principais justificativas para a adoção de práticas sustentáveis no setor.

### Questão 28

O CISNORDESTE/SC atua em uma região estratégica de Santa Catarina, contemplando municípios com diferentes características. Sobre esta região, analise as asserções a seguir e a relação proposta entre elas:

I. A presença do porto de São Francisco do Sul e o complexo industrial de Joinville conferem à região relevância econômica, sendo que a integração entre os municípios via consórcio de saúde potencializa o atendimento ao cidadão em diferentes níveis de complexidade.

AO ENCONTRO DISSO

II. O desenvolvimento da região está concentrado sobretudo no setor primário. Há uma uniformidade geográfica, o que facilita a distribuição de recursos, uma vez que a integração entre os municípios ocorre eminentemente pela área da saúde.

A respeito dessas asserções, assinale a opção correta:

- (A) A asserção I é uma proposição verdadeira e a II é uma proposição falsa.
- (B) A asserção I é uma proposição falsa e a II é uma proposição verdadeira.
- (C) As asserções I e II são proposições verdadeiras, mas a II não é uma justificativa correta da I.
- (D) As asserções I e II são proposições verdadeiras e a I é uma justificativa correta da II.
- (E) As asserções I e II são proposições falsas.

### Questão 29

Em relação aos Objetivos de Desenvolvimento Sustentável (ODS), da Agenda 2030 da ONU e sua interface com as ações do CISNORDESTE/SC, analise as afirmativas a seguir:

I. A atuação do consórcio na gestão regional de saúde contribui diretamente para o ODS 3 (Saúde e Bem-estar), mas também impacta indiretamente outros objetivos como o ODS 11 (Cidades e Comunidades Sustentáveis) e o ODS 17 (Parcerias e Meios de Implementação).

II. O modelo de consórcio intermunicipal representa uma inovação em governança que fortalece a capacidade institucional regional (ODS 16 - Paz, Justiça e Instituições Eficazes) através da otimização de recursos e compartilhamento de expertises entre municípios.

III. A gestão consorciada de serviços de saúde deve considerar os impactos das mudanças climáticas (ODS 13) na região, especialmente em relação a eventos extremos que podem afetar a infraestrutura de saúde e gerar novas demandas epidemiológicas.

IV. A economia circular e a gestão adequada de resíduos de serviços de saúde dialogam com o ODS 12 (Consumo e Produção Responsáveis), sendo fundamental para a sustentabilidade das operações do consórcio.

É correto o que se afirma em:

- (A) III, apenas.
- (B) II e III, apenas.
- (C) I, II e IV, apenas.
- (D) I, II, III e IV.
- (E) I e IV, apenas.

### Questão 30

As discussões e iniciativas de cidades inteligentes surgem no contexto mais amplo da transformação digital. Nesse sentido, a *Carta Brasileira para Cidades Inteligentes* (2021) tem a transformação digital como um dos seus princípios basilares. Ao encontro dessa temática, analise as afirmativas a seguir:

I.A transformação digital pode gerar impactos positivos ou desafios, dependendo do contexto.

II.A transformação digital é o fenômeno histórico de mudança cultural provocada pelo uso disseminado das tecnologias de informação e comunicação nas práticas sociais, ambientais, políticas e econômicas.

III.Na perspectiva ampla da transformação digital, é preciso compreender quais são as mudanças que a digitalização impõe ao espaço urbano.

É correto o que se afirma em:

- (A) II e III, apenas.
- (B) II, apenas.
- (C) I, II e III.
- (D) I, apenas.
- (E) III, apenas.

### Conhecimentos Específicos

#### Questão 31

Segundo o Termo Aditivo e Consolidação do Contrato de Consórcio Público do Consórcio Interfederativo de Saúde do Nordeste de Santa Catarina (CISNORDESTE/SC) (n.º 5286814/2023), em relação à estrutura e competências, o CISNORDESTE/SC terá, além da Assembleia Geral, a seguinte estrutura:

- (A) Conselho Gestor, Conselho Fiscal, Comissão Intergestores e Secretaria Executiva.
- (B) Conselho Administrativo, Conselho Fiscal, Colegiado de Saúde e Diretoria Executiva.
- (C) Conselho Diretor, Conselho Fiscal, Câmara Técnica de Saúde e Diretoria Administrativa.
- (D) Conselho Superior, Conselho Fiscal, Câmara Setorial de Saúde e Diretoria Executiva.
- (E) Conselho de Administração, Controladoria, Colegiado Técnico e Superintendência.

#### Questão 32

Conforme o Regimento Interno do CISNORDESTE/SC, são requisitos básicos para ingresso no quadro de pessoal:

- (A) Dedicção exclusiva.
- (B) Residência na região do consórcio.
- (C) Exame médico admissional com validade de 30 dias.
- (D) Disponibilidade para viagens.
- (E) Gozo dos direitos políticos.

### Questão 33

Conforme o Regimento Interno do CISNORDESTE/SC:

I.As penalidades de advertência e de suspensão terão seus registros cancelados, após o decurso de 1 (um) e 3 (três) anos de efetivo exercício, respectivamente, se o empregado público não houver, nesse período, praticado nova infração disciplinar.

II.A aplicação das penas de suspensão ou despedida decorrerá de sindicância, observando-se ao devido processo legal e garantido, ao interessado, o contraditório e a ampla defesa.

III.Quando houver conveniência para o serviço, a penalidade de suspensão poderá ser convertida em multa, na base de 1,66% da referência salarial do empregado por dia de suspensão, ficando o empregado obrigado a permanecer em serviço.

É correto o que se afirma em:

- (A) II, apenas.
- (B) I, apenas.
- (C) III, apenas.
- (D) I, II e III.
- (E) II e III, apenas.

### Questão 34

O Decreto n.º 6.017/2007, que dispõe sobre normas gerais de contratação de consórcios públicos, consolida a definição de Consórcio Público. Nesse contexto, analise as asserções a seguir e a relação proposta entre elas:

I.Consórcio público: pessoa jurídica formada exclusivamente por entes da Federação, na forma da Lei no 11.107, de 2005, para estabelecer relações de cooperação federativa.

INCLUSIVE

II.O consórcio público estabelece a realização de objetivos de interesse comum, constituída como associação pública, com personalidade jurídica de direito público e natureza autárquica, ou como pessoa jurídica de direito privado sem fins econômicos.

A respeito dessas asserções, assinale a opção correta:

- (A) A asserção I é uma proposição verdadeira e a II é uma proposição falsa.
- (B) As asserções I e II são proposições verdadeiras, mas a II não é uma complementação correta da I.
- (C) As asserções I e II são proposições verdadeiras e a II é uma complementação correta da I.
- (D) A asserção I é uma proposição falsa e a II é uma proposição verdadeira.
- (E) As asserções I e II são proposições falsas.

### Questão 35

A Lei n.º 8.080/90, que dispõe sobre as condições para a promoção, proteção e recuperação da saúde, a organização e o funcionamento dos serviços correspondentes e dá outras providências, em seu art. 19-J dispõe que, em consultas, exames e procedimentos realizados em unidades de saúde públicas ou privadas, toda mulher tem o direito de fazer-se acompanhar por pessoa maior de idade, durante todo o período do atendimento, independentemente de notificação prévia. Nesse contexto, analise as asserções a seguir e a relação proposta entre elas:

I.No caso de atendimento que envolva qualquer tipo de sedação ou rebaixamento do nível de consciência, caso a paciente não indique acompanhante, a unidade de saúde responsável pelo atendimento indicará pessoa para acompanhá-la, preferencialmente profissional de saúde do sexo feminino.

AO ENCONTRO DISSO

II.A paciente, com justificativa plausível, poderá recusar o nome indicado, mas haverá um custo adicional pela busca de novo profissional de apoio/acompanhamento.

A respeito dessas asserções, assinale a opção correta:

- (A) A asserção I é uma proposição verdadeira e a II é uma proposição falsa.
- (B) A asserção I é uma proposição falsa e a II é uma proposição verdadeira.
- (C) As asserções I e II são proposições falsas.
- (D) As asserções I e II são proposições verdadeiras e a II é uma justificativa correta da I.
- (E) As asserções I e II são proposições verdadeiras, mas a II não é uma justificativa correta da I.

### Questão 36

A Lei n.º 11.107/2005, que dispõe sobre normas gerais de contratação de consórcios públicos e dá outras providências, expressa que:

- (A) Os consórcios públicos, na área de saúde, deverão criar suas próprias diretrizes e normas de funcionamento, desde que não contrariem os princípios fundamentais do SUS.
- (B) Os consórcios públicos, na área de saúde, deverão obedecer aos princípios, diretrizes e normas que regulam o SUS.
- (C) Os consórcios públicos, na área de saúde, deverão seguir prioritariamente as normas estabelecidas em seus contratos de rateio, adequando secundariamente os princípios do SUS à realidade regional.
- (D) Os consórcios públicos, na área de saúde, deverão estabelecer suas próprias diretrizes de atuação mediante aprovação dos entes consorciados, respeitando os princípios constitucionais da administração pública.
- (E) Os consórcios públicos, na área de saúde, deverão obedecer prioritariamente às diretrizes municipais de saúde, podendo adaptar os princípios do SUS conforme as necessidades locais.

### Questão 37

Lei n.º 8.080/90, em seu art. 35, afirma que, para o estabelecimento de valores a serem transferidos a Estados, Distrito Federal e Municípios, será utilizada, dentre outros, a combinação dos seguintes critérios, segundo análise técnica de programas e projetos:

I.Desempenho técnico, econômico e financeiro no período anterior.

II.Níveis de participação do setor saúde nos orçamentos estaduais e municipais.

III.Previsão do plano mensal de investimentos da rede.

IV.Ressarcimento do atendimento a serviços prestados para outras esferas de governo.

É correto o que se afirma em:

- (A) I, II, III e IV.
- (B) I, II e IV, apenas.
- (C) III, apenas.
- (D) I e IV, apenas.
- (E) II e III, apenas.

### Questão 38

A Lei n.º 11.107/2005, que dispõe sobre normas gerais de contratação de consórcios públicos e dá outras providências, expressa que:

( ) A extinção de contrato de consórcio público dependerá de instrumento aprovado pela assembleia geral, ratificado mediante lei pela maioria dos entes consorciados.

( ) A alteração de contrato de consórcio público dependerá de instrumento aprovado pela assembleia geral, ratificado mediante lei por todos os entes consorciados.

( ) A União poderá celebrar convênios com os consórcios públicos, com o objetivo de viabilizar a descentralização e a prestação de políticas públicas em escalas adequadas.

Ao registrar V, para verdadeiras, e F, para falsas, assinale a alternativa que apresenta a sequência correta:

- (A) V – F – V.
- (B) V – F – F.
- (C) F – V – F.
- (D) V – V – V.
- (E) F – F – V.

### Questão 39

O Decreto n.º 6.017/2007, que dispõe sobre normas gerais de contratação de consórcios públicos, em seu Art. 3º, expõe que observados os limites constitucionais e legais, os objetivos dos consórcios públicos serão determinados pelos entes que se consorciarem, admitindo-se, entre outros, os seguintes:

I. A prestação de serviços, inclusive de assistência técnica, execução de obras e fornecimento de bens à administração direta ou indireta dos entes consorciados.

II. A produção de informações ou de estudos técnicos.

III. A promoção do uso racional dos recursos naturais e a proteção do meio ambiente.

É correto o que se afirma em:

- (A) I, II e III.
- (B) III, apenas.
- (C) II, apenas.
- (D) I e II, apenas.
- (E) I, apenas.

### Questão 40

Segundo o Termo Aditivo e Consolidação do Contrato de Consórcio Público do Consórcio Interfederativo de Saúde do Nordeste de Santa Catarina (CISNORDESTE/SC) (n.º 5286814/2023), em relação à avaliação periódica de desempenho:

- (A) Será realizada através de comissão instituída para tal finalidade, para alguns empregados temporários e permanentes, observando-se os critérios de eficiência, responsabilidade, assiduidade, pontualidade, relacionamento pessoal, e penalidades disciplinares.
- (B) Será realizada através de comissão instituída para tal finalidade, para todos os empregados permanentes, observando-se os critérios de eficiência, responsabilidade, assiduidade, pontualidade, relacionamento pessoal, e penalidades disciplinares.
- (C) Será realizada através de comissão instituída para tal finalidade, para alguns empregados permanentes, observando-se os critérios de eficiência, responsabilidade, assiduidade, pontualidade, relacionamento pessoal, e penalidades disciplinares.
- (D) Será realizada através de comissão instituída para tal finalidade, para todos os empregados temporários e permanentes, observando-se os critérios de eficiência, responsabilidade, assiduidade, pontualidade, relacionamento pessoal, e penalidades disciplinares.
- (E) Será realizada através de comissão instituída para tal finalidade, para todos os empregados temporários, observando-se os critérios de eficiência, responsabilidade, assiduidade, pontualidade, relacionamento pessoal, e penalidades disciplinares.

### Questão 41

O setor público possui características próprias que permeiam a aplicação da contabilidade aos atos e fatos que ocorrem nas entidades públicas. Nesse contexto, a NBC TSP Estrutura Conceitual – Estrutura Conceitual para Elaboração e Divulgação de Informação Contábil de Propósito Geral pelas Entidades do Setor Público – dispõe que a principal razão de as entidades do setor público manterem ativos, como os ativos intangíveis, é:

- (A) A expectativa de rentabilidade desses ativos.
- (B) A capacidade desses ativos de gerar resultados.
- (C) O potencial de serviços desses ativos.
- (D) A possibilidade de alienação desses ativos.
- (E) A capacidade de geração de fluxos de caixa desses ativos.

### Questão 42

Considerando a classificação da receita orçamentária por natureza da receita, temos que as Receitas Orçamentárias Correntes são arrecadadas dentro do exercício financeiro, aumentam as disponibilidades financeiras do Estado e constituem instrumento para financiar os objetivos definidos nos programas e ações orçamentários, com vistas a satisfazer finalidades públicas. Nesse contexto, assinale a alternativa que contém apenas Receitas Correntes no orçamento de um município:

- (A) IPTU, Taxa de Vigilância Sanitária, ISSQN e amortização de empréstimos a empreendedores.
- (B) IPTU, Empréstimos Compulsórios, ISSQN e serviços de abastecimento de água.
- (C) ITBI, Alienação de Estoques, ISSQN e Cota-parte do ICMS.
- (D) ITBI, ISSQN, Taxa de Vigilância Sanitária e concessão de uso de bem imóvel.
- (E) IPTU, Dividendos, convênio com o Estado para construção de um ginásio e ISSQN.

### Questão 43

A contabilização da baixa de um item do ativo imobilizado que foi desreconhecido por não atender mais aos critérios de reconhecimento de um ativo deve ser registrada nas contas contábeis de natureza:

- (A) de Resultado.
- (B) Patrimonial.
- (C) Orçamentária.
- (D) de Controle.
- (E) Financeira.

### Questão 44

Visando dar mais transparência e visibilidade às áreas de saúde, educação e assistência social, o prefeito de determinado município solicitou à Secretaria de Planejamento que elaborasse quatro projetos de lei orçamentária para o próximo exercício. O primeiro projeto contendo somente o orçamento da Secretaria Municipal de Educação; o segundo contendo somente o orçamento do Fundo Municipal de Saúde; o terceiro contendo o orçamento do Fundo Municipal de Assistência Social; e o quarto contendo o orçamento dos demais órgãos e entidades municipais. Nesse caso, o ente municipal estaria:

- (A) Desrespeitando o princípio da legalidade.
- (B) Desrespeitando o princípio da unidade.
- (C) Desrespeitando o princípio da não-vinculação.
- (D) Desrespeitando o princípio da exclusividade.
- (E) Desrespeitando o princípio do Orçamento Bruto.

### Questão 45

Durante o exercício de 2024, um município encerrou o processo de liquidação de duas sociedades de economia mista que compunham a administração indireta do município, sendo que os ativos e passivos residuais foram absorvidos pelo Tesouro Municipal. Nesse caso, considerando que restaram apenas autarquias e fundações municipais como entidades indiretas, pode-se afirmar que a LOA do município, em 2025, será composta:

- (A) Pelo orçamento fiscal, pelo orçamento da seguridade social e pelo orçamento de investimentos das autarquias e fundações.
- (B) Pelo orçamento fiscal e pelo orçamento da seguridade social.
- (C) Pelo orçamento fiscal, pelo orçamento da seguridade social e pelo orçamento de investimentos das empresas estatais.
- (D) Somente pelo orçamento fiscal.
- (E) Pelo orçamento fiscal e pelo orçamento das empresas estatais.

### Questão 46

Segundo a Lei nº 4.320/1964, os créditos adicionais são "as autorizações de despesas não computadas ou insuficientemente dotadas na Lei de Orçamento". Assinale a alternativa que apresenta uma sentença correta sobre os créditos adicionais:

- (A) O superavit financeiro, apurado em balanço financeiro do exercício anterior, é uma das fontes possíveis para a abertura de créditos adicionais.
- (B) A abertura dos créditos suplementares e especiais independe da existência de recursos disponíveis para ocorrer a despesa, devendo ser precedida de exposição da justificativa.
- (C) Admite-se a abertura de créditos suplementares para despesas imprevisíveis e urgentes, como as decorrentes de calamidade pública.
- (D) Os créditos especiais são destinados ao reforço de dotação orçamentária.
- (E) Os recursos provenientes do excesso de arrecadação podem ser utilizados para a abertura de créditos adicionais.

### Questão 47

A despesa orçamentária representa todos os gastos realizados pelo setor público, visando atender uma necessidade pública e utilizando-se dos recursos arrecadados como receitas orçamentárias. Sobre a despesa orçamentária, é correto afirmar que:

- (A) Os créditos adicionais especiais destinam-se a reforçar as dotações orçamentárias já existentes.
- (B) Não se admite o empenho de uma despesa cujo montante não possa ser exatamente determinado.
- (C) A despesa orçamentária classificada como Despesa de Exercício Anterior não interfere na apuração do resultado orçamentário do exercício corrente.
- (D) No caso de um suprimento de fundos, a despesa patrimonial em si ocorre somente após o empenho, a liquidação e o pagamento.
- (E) Classifica-se o pagamento de juros da dívida pública como despesa de capital.

### Questão 48

A classificação por códigos de fonte ou destinação de recursos tem como objetivo agrupar receitas que possuem as mesmas normas de aplicação na despesa, identificando as vinculações legais existentes e funcionando como um mecanismo integrador entre a receita e a despesa. Considerando a estrutura apresentada na Portaria STN nº 710, de 25/02/2021, assinale a alternativa que apresenta uma fonte do grupo dos Recursos Livres:

- (A) 621 Transferências Fundo a Fundo de Recursos do SUS provenientes do Governo Estadual.
- (B) 700 Outras Transferências de Convênios ou Instrumentos Congêneres da União.
- (C) 502 Recursos não vinculados da compensação de impostos.
- (D) 754 Recursos de Operações de Crédito.
- (E) 540 Transferências do FUNDEB – Impostos e Transferências de Impostos.

### Questão 49

Um auditor externo foi designado pelo Tribunal de Contas em que trabalha para conduzir um processo de auditoria que visa verificar se uma prefeitura está realizando alguns procedimentos de demissão de pessoal de acordo com todas as normas legais aplicáveis. Neste caso, em que o principal objetivo da auditoria é fornecer ao(s) usuário(s) previsto(s) informações sobre se a entidade pública auditada segue as leis e demais atos legislativos e códigos aplicáveis, a auditoria enquadra-se como:

- (A) Uma auditoria organizacional.
- (B) Uma auditoria interna.
- (C) Uma auditoria operacional.
- (D) Uma auditoria de conformidade.
- (E) Uma auditoria financeira.

### Questão 50

O planejamento orçamentário e financeiro no setor público é consubstanciado em três instrumentos legais: PPA, LDO e LOA. Em relação ao PPA, esse pilar do planejamento governamental tem nos programas a base da sua estrutura, visto que eles representam o conjunto coordenado de ações governamentais financiadas por recursos orçamentários e não orçamentários visando à concretização do objetivo pretendido. Considerando a classificação aplicável aos programas, pode-se afirmar que o **Programa 2310 Promoção do trabalho decente, emprego e renda**, gerido pelo Ministério do Trabalho e Emprego, que tem como objetivo *assegurar o trabalho decente, o acesso ao emprego e renda, proteção social e remuneração justa, garantindo segurança e saúde no trabalho, diálogo social, inclusão, acessibilidade e equidade no mundo do trabalho*, é um programa:

- (A) Finalístico.
- (B) de Gestão.
- (C) Setorial.
- (D) de Operações Especiais.
- (E) Operacional.

### Questão 51

Determinado município contratou o desenvolvimento de um software para realizar a administração tributária da Fazenda Municipal. Conforme as parcelas do contrato são pagas, há o respectivo registro do software no Ativo Intangível. Dentre os valores cobrados pela empresa desenvolvedora, há custos com testes para verificar se o software está funcionando corretamente. Nesse contexto, é correto afirmar que:

- (A) Esse gasto deverá integrar o custo do ativo imobilizado, por se tratar de um custo diretamente atribuível.
- (B) Esse gasto deve ser reconhecido como Variação Patrimonial Diminutiva.
- (C) Esse gasto deverá integrar o custo do ativo intangível, por se tratar de um custo diretamente atribuível.
- (D) Esse gasto deverá integrar o custo do ativo intangível, por se tratar de um custo indireto.
- (E) Esse gasto não deverá integrar o custo do ativo intangível.

### Questão 52

A respeito das novidades em relação às modalidades de licitações que a Nova Lei de Licitações e Contratos Administrativos (Lei nº. 14.133/2021) estabeleceu, analise as proposições apresentadas a seguir:

I.A Lei n.º 14.133/2021 estabeleceu a modalidade de Diálogo Competitivo para Contratos de alta complexidade técnica, financeira ou jurídica, com diálogo com licitantes, modalidade inexistente na Lei 8.666/1993.

II.A Lei n.º 14.133/2021 extinguiu as modalidades de Tomada de Preços e Convite, previstas pela Lei n.º 8.666/1993, em que a Tomada de Preços era prevista para contratos de menor valor e complexidade e o Convite, para contratos de média complexidade e valores intermediários.

III.Na Lei n.º 8.666/1993, a modalidade Leilão era utilizada para aquisição de bens e serviços comuns e foi incorporada na Lei n.º 14.133/2021, tendo como critério de julgamento o de menor preço ou o de maior desconto.

É correto o que se afirma em:

- (A) I, II e III.
- (B) I e II, apenas.
- (C) III, apenas.
- (D) II, apenas.
- (E) I, apenas.

### Questão 53

No contexto da gestão de riscos e compliance na Administração Pública, qual das seguintes afirmativas é a correta?

- (A) Programas de integridade criam mecanismos de controle e prevenção, além da punição e remediação de fraudes e atos de corrupção da Administração Pública, alinhando e orientando o comportamento dos agentes públicos e corporativos com o interesse público do Estado, em conformidade com princípios éticos e compliance (observação nas leis e normas).
- (B) A ISO 31000 abrange a gestão de riscos somente para a Administração Pública, não sendo aplicável a empresas privadas, associações, grupos ou indivíduos.
- (C) A gestão de riscos na Administração Pública é necessária somente em órgãos públicos que não possuem um controle interno de isonomia e combate à corrupção.
- (D) A gestão de riscos e compliance no setor público deve se limitar apenas à prevenção de fraudes.
- (E) A implementação de políticas de compliance na Administração Pública surgiu do debate em relação a práticas de corrupção e atualmente são amparadas pela Lei 13.303/2016 para o estatuto jurídico de empresas públicas e de economia mista, e a Lei Anticorrupção, 12.846/2013, somente.

### Questão 54

Sobre a Lei de Responsabilidade Fiscal, seus limites e vedações, considere as afirmativas apresentadas a seguir. Registre V, para verdadeiras, e F, para falsas:

( ) A despesa total com pessoal não poderá exceder 50% do percentual da receita corrente líquida da União, 30% dos estados e 30% dos municípios, em cada período de apuração, salvo determinações previstas em lei, como indenização por demissão de servidores ou empregados, por exemplo.

( ) A repartição dos limites globais da despesa total com pessoal em relação a percentuais da receita corrente líquida, na esfera municipal, correspondem a 6% (seis por cento) para o Legislativo, incluído o Tribunal de Contas do Município, quando houver; e 54% (cinquenta e quatro por cento) para o Executivo.

( ) No Capítulo de Operações de Crédito, a LRF evidencia a vedação da compra de títulos da dívida da União por Estados e Municípios como aplicação de suas disponibilidades.

Assinale a alternativa que apresenta a sequência correta:

- (A) F – V – V.
- (B) F – V – F.
- (C) V – F – F.
- (D) V – F – V.
- (E) V – V – V.

### Questão 55

A \_\_\_\_\_ ou das \_\_\_\_\_ refere-se ao método de gestão e controle que as sociedades empresariais, civis e públicas utilizam para gerar valor às partes envolvidas, além de garantir sua sustentabilidade ao longo do tempo. "Compreende a garantia dos direitos das partes proprietárias e interessadas, a estrutura de poder e de relações entre seus órgãos e o sistema normativo que rege as relações internas e externas" das Organizações.

Assinale a alternativa que correta e respectivamente preenche as lacunas no excerto:

- (A) Direção e Controle, Relações Internas e Externas.
- (B) Sustentabilidade das partes envolvidas, Governanças.
- (C) Governança Pública, Agências Reguladoras.
- (D) Governança Corporativa, Responsabilidades.
- (E) Governança Corporativa, Sociedades.

### Questão 56

De acordo com o que dispõe a Lei nº. 9.784/1999 que regula o processo administrativo no âmbito da Administração Pública Federal, observam-se os princípios que a Administração Pública deverá obedecer em sua essência. Esses critérios são, dentre outros (destaque da referida Lei):

- (A) Igualdade, Planejamento, Julgamento Objetivo, Segregação de Funções, Razoabilidade, Senso de Crítica, Desfazimento, Celeridade, Economicidade, Segurança Jurídica, Segurança de Atos Administrativos.
- (B) Legalidade, Finalidade, Motivação, Razoabilidade, Proporcionalidade, Moralidade, Ampla Defesa, Contraditório, Segurança Jurídica, Interesse Público e Eficiência.
- (C) Legalidade, Impessoalidade, Moralidade, Publicidade, Eficiência, Interesse Público, Segurança Jurídica, Igualdade, Planejamento, Julgamento Objetivo, Segregação de Funções.
- (D) Impessoalidade, Interesse Público, Segurança Jurídica, Igualdade, Planejamento, Julgamento Objetivo, Segregação de Funções, Proporcionalidade, Celeridade, Economicidade, Competitividade.
- (E) Moralidade, Eficiência, Interesse Público, Ampla Defesa, Contraditório, Julgamento Objetivo, Remanejamento Interno, Compliance, Economicidade, Vinculação do Ato Administrativo, Segurança Jurídica.



## Questão 57

De acordo com os modelos de Governança Corporativa adotado pelas Organizações e sua relação com a Governança Pública, analise as asserções apresentadas a seguir e a relação proposta entre elas:

I. De maneira geral, as Organizações adotam o modelo hierárquico de Governança Corporativa, que é composto por conselhos e órgãos diretivos que estão no topo da gestão, decisão e controle, dirigindo e coordenando as unidades subordinadas para cumprir objetivos organizacionais e promover a garantia do direito dos proprietários. A Administração Pública adota medidas de Governança alinhadas com sua estrutura e objetivos para com a sociedade, porém com ressalvas.

### PORQUE

II. A Governança na Administração Pública utiliza processos em que os agentes sociais interagem para obter coordenação social e cooperação para resolver problemas públicos complexos. Este cenário ultrapassa os limites dos sistemas das Organizações privadas que utilizam práticas de Governança Corporativa dos órgãos de agência do setor público, social ou privado, em que a Governança Pública regula o ambiente das instituições em que essas Organizações privadas atuam. A Governança das empresas privadas serve de referência para as Organizações Públicas, mas não é suficiente, portanto.

A respeito dessas asserções, assinale a opção correta:

- (A) As asserções I e II são proposições falsas.
- (B) As asserções I e II são proposições verdadeiras, mas a II não é uma justificativa correta da I.
- (C) A asserção I é uma proposição verdadeira e a II é uma proposição falsa.
- (D) As asserções I e II são proposições verdadeiras e a II é uma justificativa correta da I.
- (E) A asserção I é uma proposição falsa e a II é uma proposição verdadeira.

## Questão 58

A Constituição Federal de 1988 – CF/88, a Lei de Responsabilidade Fiscal - LRF (LC 101/2000), a Lei da Transparência – LT (LC 131/2009) e a Lei de Acesso a Informação - LAI (Lei Federal n. 12.527/2011) configuram-se como os marcos de legislação para transparência das ações públicas aos cidadãos brasileiros. A respeito do arcabouço regulatório da transparência das informações públicas e controle social na Administração, considere as alternativas apresentadas a seguir. Registre V, para verdadeiras, e F, para falsas:

(\_\_ ) A CF/88 estabelece garantias para assegurar a realização do direito social ao cidadão, a garantia de receber informações de seu interesse particular prestadas pelos órgãos públicos, bem como das ações judiciais específicas do habeas data e do mandado de segurança (individual e coletivo), que permitem ao cidadão receber as informações públicas que solicitar e/ou ter protegido seus direitos em face da Administração Pública.

(\_\_ ) A Lei de Acesso à Informação direciona suas aplicações aos órgãos públicos da Administração Direta e exclui os órgãos da Administração Indireta (autarquias, fundações públicas, empresas públicas, sociedades de economia mista e demais entidades controladas direta ou indiretamente pela União, Estados, Distrito Federal e Municípios) de sua aplicação.

(\_\_ ) A Lei da Transparência acrescenta dispositivos à Lei de Responsabilidade Fiscal e assegura maior transparência e controle social para a população, mediante, também, o incentivo à participação popular nos processos de elaboração e discussão dos planos, lei de diretrizes orçamentárias e orçamentos; liberação ao pleno conhecimento e acompanhamento da sociedade em tempo real das informações sobre a execução orçamentária e financeira, em meios eletrônicos de acesso público.

Assinale a alternativa que apresenta a sequência correta:

- (A) F – V – F.
- (B) V – F – V.
- (C) V – V – V.
- (D) F – F – V.
- (E) F – V – V.

## Questão 59

Paute-se no seguinte cenário:

"O CISNORDESTE/SC implementou um novo sistema de regulação que alterou significativamente as rotinas de trabalho das equipes, gerando resistências e desafios de adaptação."

Analise as afirmativas sobre gestão de mudanças e relações humanas neste contexto:

I.A resistência à mudança deve ser compreendida como um processo natural que requer gestão adequada de pessoas e não apenas treinamento técnico.

II.O envolvimento das equipes no planejamento da mudança potencializa a aceitação e melhora a implementação de novos processos.

III.A comunicação transparente sobre os motivos e benefícios da mudança é tão importante quanto a capacitação técnica.

IV.Resultados operacionais positivos são suficientes para justificar mudanças organizacionais.

É correto o que se afirma em:

- (A) II e IV, apenas.
- (B) I, II, III e IV.
- (C) I, II e III, apenas.
- (D) IV, apenas.
- (E) I e III, apenas.

## Questão 60

Analise o seguinte cenário:

"O CISNORDESTE/SC implementou em 2024 um sistema integrado de prontuários eletrônicos entre os municípios consorciados, permitindo o compartilhamento de informações clínicas para otimizar o atendimento especializado."

Considerando a gestão ética de dados sensíveis em saúde, analise:

I.A integração de sistemas de informação em saúde requer políticas de acesso hierarquizadas que equilibrem a necessidade de compartilhamento com a proteção da privacidade.

II.O consentimento do usuário para compartilhamento de dados deve ser dinâmico e granular, permitindo diferentes níveis de autorização.

III.A rastreabilidade dos acessos aos dados é tão importante quanto a própria proteção da informação.

IV.A eficiência operacional do sistema integrado justifica flexibilizações no protocolo de segurança.

É correto o que se afirma em:

- (A) III e IV, apenas.
- (B) I, II e III, apenas.
- (C) I, II, III e IV.
- (D) I e II, apenas.
- (E) IV, apenas.

**ESTADO DE SANTA CATARINA  
CONSÓRCIO INTERFEDERATIVO DE SAÚDE DO NORDESTE DE SANTA CATARINA**

**EMPREGO PÚBLICO  
EDITAL N.º 008/2024**

**FOLHA INTERMEDIÁRIA DE RESPOSTAS**

Questões	RESPOSTAS				
01	A	B	C	D	E
02	A	B	C	D	E
03	A	B	C	D	E
04	A	B	C	D	E
05	A	B	C	D	E
06	A	B	C	D	E
07	A	B	C	D	E
08	A	B	C	D	E
09	A	B	C	D	E
10	A	B	C	D	E
11	A	B	C	D	E
12	A	B	C	D	E
13	A	B	C	D	E
14	A	B	C	D	E
15	A	B	C	D	E
16	A	B	C	D	E
17	A	B	C	D	E
18	A	B	C	D	E
19	A	B	C	D	E
20	A	B	C	D	E
21	A	B	C	D	E
22	A	B	C	D	E
23	A	B	C	D	E
24	A	B	C	D	E
25	A	B	C	D	E
26	A	B	C	D	E
27	A	B	C	D	E
28	A	B	C	D	E
29	A	B	C	D	E
30	A	B	C	D	E

Questões	RESPOSTAS				
31	A	B	C	D	E
32	A	B	C	D	E
33	A	B	C	D	E
34	A	B	C	D	E
35	A	B	C	D	E
36	A	B	C	D	E
37	A	B	C	D	E
38	A	B	C	D	E
39	A	B	C	D	E
40	A	B	C	D	E
41	A	B	C	D	E
42	A	B	C	D	E
43	A	B	C	D	E
44	A	B	C	D	E
45	A	B	C	D	E
46	A	B	C	D	E
47	A	B	C	D	E
48	A	B	C	D	E
49	A	B	C	D	E
50	A	B	C	D	E
51	A	B	C	D	E
52	A	B	C	D	E
53	A	B	C	D	E
54	A	B	C	D	E
55	A	B	C	D	E
56	A	B	C	D	E
57	A	B	C	D	E
58	A	B	C	D	E
59	A	B	C	D	E
60	A	B	C	D	E

**INFORMAÇÕES**

O inteiro teor da prova e o gabarito preliminar serão divulgados até as **20h do dia 18 de novembro de 2024**, no endereço eletrônico <http://concursos.furb.br>, no endereço eletrônico <http://concursos.furb.br> em CISNORDESTE/SC - Concurso para Emprego Público - Edital n.º 008/2024.

O candidato que tiver qualquer discordância em relação às questões da Prova Objetiva ou ao gabarito preliminar divulgado poderá interpor recurso no período compreendido entre **00h00min01seg do dia 19 de novembro de 2024 e 23h59min59seg do dia 20 de novembro de 2024**.

Blumenau, 17 de novembro de 2024.