

## Médico Anestesiista - Plantonista

### Antes de iniciar a prova, leia as instruções:

#### 1. Para fazer a prova, você recebeu:

- este caderno de prova;
- um cartão de respostas.

#### 2. Confira:

- **no cartão de respostas:** nome, número e cargo, emprego ou função da sua inscrição.
- **no caderno de prova:** cargo, emprego ou função da sua inscrição e quantidade de questões.

Este caderno contém: 50 questões

Duração da prova: 3 horas e 30 minutos

- Incluído o tempo para o preenchimento do cartão de respostas.
- Levar caderno: após 60 minutos de prova.
- Por questões de segurança, o candidato que sair antes desse tempo devolverá ao fiscal da sala, além do cartão de respostas, o caderno de prova.

#### 3. Verifique, no caderno de prova, se:

- faltam folhas e se a sequência e a quantidade de questões estão corretas.
- há imperfeições gráficas que possam causar dúvidas.

4. Comunique imediatamente ao fiscal qualquer irregularidade! Não serão admitidas reclamações posteriores.

5. A interpretação das questões é parte integrante da prova, não sendo permitidas perguntas relacionadas ao conteúdo aos fiscais.

6. Não é permitido qualquer tipo de consulta durante a realização da prova, tampouco empréstimo de materiais e comunicação entre os candidatos.

7. O cartão de respostas é o único documento válido e utilizado para a correção da prova objetiva. Preencha-o com cuidado, marcando apenas uma alternativa para cada questão.

8. Não rabisque, rasure, amasse ou dobre o cartão de respostas. É vedada a substituição do cartão de respostas decorrente de erro do candidato.

9. Ao concluir a prova, permaneça em seu lugar e comunique ao fiscal de sala, aguardando autorização para entregar o material.

10. Ao terminar a prova, entregue ao fiscal o cartão de respostas devidamente preenchido e assinado.

11. Os três últimos candidatos devem permanecer em sala a fim de acompanhar o fechamento do material.

Fraudar ou tentar fraudar concursos públicos é crime previsto no art. 311-A do Código Penal.

Nome do Candidato:

Nº de Inscrição:

**LÍNGUA PORTUGUESA | 14 QUESTÕES**

Como se mede uma pessoa?

Os tamanhos variam conforme o grau de envolvimento. Ela é enorme para você quando fala do que leu e viveu, quando trata você com carinho e respeito, quando olha nos olhos e sorri destravada. É pequena para você quando só pensa em si mesma, quando se comporta de uma maneira pouco gentil, quando fracassa justamente no momento em que teria que demonstrar o que há de mais importante entre duas pessoas: a amizade.

Uma pessoa é gigante para você quando se interessa pela sua vida, quando busca alternativas para o seu crescimento, quando sonha junto. É pequena quando desvia do assunto. Uma pessoa é grande quando perdoa, quando compreende, quando se coloca no lugar do outro, quando age não de acordo com o que esperam dela, mas de acordo com o que espera de si mesma. Uma pessoa é pequena quando se deixa reger por comportamentos clichês.

Uma mesma pessoa pode aparentar grandeza ou miudeza dentro de um relacionamento, pode crescer ou decrescer num espaço de poucas semanas: será que ela que mudou ou será que o amor é traiçoeiro nas suas medições? Uma decepção pode diminuir o tamanho de um amor que parecia ser grande. Uma ausência pode aumentar o tamanho de um amor que parecia ser ínfimo. É difícil conviver com esta elasticidade: as pessoas se agigantam e se encolhem aos nossos olhos. Nosso julgamento é feito não através de centímetros e metros, e sim de ações e reações, de expectativas e frustrações.

Uma pessoa é única ao estender a mão e, ao recolhê-la inesperadamente, se torna mais uma. O egoísmo unifica os insignificantes. Não é a altura, nem o peso, nem os músculos que tornam uma pessoa grande. É a sua sensibilidade sem tamanho.

Fonte: Martha Medeiros. Adaptado.

**1)** Considerando-se as ideias do texto, analisar os itens.

- I. A autora contrasta como as pessoas se apresentam nas relações, atribuindo características negativas a “pessoas pequenas” e características positivas a “pessoas grandes”.
- II. Martha Medeiros dispõe que nosso julgamento é relativo ao tamanho físico, não às ações das pessoas, às expectativas e às frustrações.
- III. As pessoas podem se apresentar tanto grandes quanto pequenas, explorando a possibilidade de mudanças ao longo das relações.

Está CORRETO o que se firma:

- a) Apenas no item I.
- b) Apenas no item II.
- c) Apenas no item III.
- d) Apenas nos itens I e III.
- e) Em todos os itens.

**2)** O trecho abaixo (2º parágrafo) representa uma das descrições de algumas das características e dos sentimentos humanos descritos ao longo do texto, que se relacionam com:

*Uma pessoa é grande quando perdoa, quando compreende, quando se coloca no lugar do outro, quando age não de acordo com o que esperam dela, mas de acordo com o que espera de si mesma.*

- a) Ignorância e maldade, por ignorar a compreensão do outro.
- b) Confiança e resiliência, por agir exatamente como os outros esperam que aja.
- c) Desinteresse por perdoar, pois o perdão é atribuído a pessoas pequenas.
- d) Empatia, pelo individualismo perante o outro, e medo, que a leva a seguir o que esperam dela.
- e) Empatia, por se colocar no lugar do outro, e confiança, por agir autenticamente.

**3)** Ao que se refere a elasticidade mencionada por Martha Medeiros?

*É difícil conviver com esta elasticidade: as pessoas se agigantam e se encolhem aos nossos olhos.*

- a) Ao fato de que as pessoas podem se apresentar de diversas formas ao longo de nossas vidas.
- b) À capacidade humana de sempre ser “a pessoa grande” em suas relações.
- c) Ao desejo de se moldar aos outros como forma de conexão.
- d) Às ações exclusivamente de pessoas pequenas e como as acomodamos.
- e) Ao reconhecimento de que as pessoas sempre serão pequenas independentemente das mudanças da vida.

**4)** A palavra “ínfimo” (3º parágrafo) tem seu antônimo na alternativa:

- a) Microscópico.
- b) Mínimo.
- c) Significativo.
- d) Escasso.
- e) Insuficiente.

**5)** O pronome sublinhado no texto (último parágrafo) retoma:

- a) Pessoa.
- b) Mão.
- c) Altura.
- d) Ações.
- e) Elasticidade.

**6)** Considerando-se o emprego ou não do hífen, assinalar a alternativa CORRETA.

- a) A loja vende roupas seminovas.
- b) Ele ficou super-empolgado com a notícia.
- c) Gosto muito de pé-de-moleque.
- d) A menina ganhou um superherói de presente.
- e) O aluno estava super-motivado para estudar.

**7)** As expressões sublinhadas abaixo se associam ao sentido entre parênteses em:

- a) Passou no vestibular, porque ela estudou muito. (adição)
- b) Ele gosta de viajar, mas prefere ficar em casa nos feriados. (alternância)
- c) Você pode ir à festa, contanto que chegue cedo. (condição)
- d) Embora estivesse cansado, ele continuou trabalhando até tarde. (comparação)
- e) Gosto de todos, mas também odeio muitos. (oposição)

**8)** Considerando-se as regras de colocação pronominal, assinalar a alternativa INCORRETA.

- a) Nunca a vi assim, tão triste e cabisbaixa.
- b) Ontem me falaram que ela estava doente.
- c) Alguns lhes disseram tremendas mentiras.
- d) Quando deram-te essa maravilhosa saia nova?
- e) Sempre me esqueço das chaves de casa.

**9)** Qual das alternativas abaixo apresenta ERRO de concordância verbal?

- a) Sou eu que lhe peço.
- b) És um dos raros homens que têm o mundo nas mãos.
- c) Uma das coisas que mais me impressionam é a terrível carreira em que nos excedemos.
- d) Fui eu que lhe pedi que não viesse.
- e) Chegou o pai e o filho.

**10)** Analisando o excerto abaixo, é CORRETO afirmar que:

*O sol brilha intensamente no céu.*

- a) O sujeito é indeterminado.
- b) O predicado é verbal.
- c) Os adjuntos adverbiais são, respectivamente, de tempo e lugar.
- d) O sujeito é composto.
- e) Não há sujeito aparente.

**11)** Sobre o emprego dos porquês, analisar a sentença.

*Não entendi o por que do seu afastamento. Será porquê não atendi ao seu pedido? (1ª parte). Só por que não faço tudo que deseja, não quer dizer que não a ame (2ª parte). E você me ama mesmo por que? (3ª parte).*

A sentença está:

- a) Totalmente correta.
- b) Correta somente em sua 1ª parte.
- c) Correta somente em sua 2ª parte.
- d) Correta somente em sua 3ª parte.
- e) Totalmente incorreta.

**12)** De acordo com a fonologia, relacionar as colunas e assinalar a sequência correspondente.

- (1) Dígrafo consonantal.
- (2) Dígrafo vocálico.

- ( ) Arranhar.
- ( ) Chave.
- ( ) Impulso.
- ( ) Umbanda.

- a) 2 - 1 - 1 - 2.
- b) 1 - 2 - 2 - 1.
- c) 1 - 1 - 2 - 2.
- d) 2 - 2 - 1 - 1.
- e) 1 - 2 - 2 - 2.

**13)** Assinalar a alternativa em que os termos sublinhados representam uma oração subordinada substantiva completiva nominal.

- a) Ela me convenceu de que estou errado.
- b) Eu estava confiante de que conseguiria passar na prova.
- c) Apenas peço isso: que você não a incomode mais.
- d) É importante que mantenhamos a calma.
- e) É provável que a gente vá amanhã.

**14)** Considerando as regras da norma-padrão da língua portuguesa, assinalar a alternativa em que há ERRO.

- a) Maria gosta de caminhar pela praia ao amanhecer.
- b) Os cientistas realizaram diversas pesquisas sobre impacto ambiental.
- c) Ele assistiu muitos filmes durante as férias.
- d) As crianças se divertiram muito na festa de aniversário.
- e) Gosto muito de estudar.

---

**LEGISLAÇÃO | 8 QUESTÕES**

---

**15)** De acordo com a Constituição Federal, o Estado prestará assistência jurídica integral e gratuita aos que comprovarem a sua hipossuficiência. Essa prestação de assistência se dá por meio:

- a) Da Defensoria Pública.
- b) Da Ordem dos Advogados do Brasil.
- c) Do Conselho Nacional de Justiça.
- d) Da Advocacia Geral.
- e) Do Ministério Público.

---

**16)** Fundamentando-se na Constituição Federal, o Supremo Tribunal Federal compõe-se de:

- a) Onze ministros.
- b) Doze ministros.
- c) Oito ministros.
- d) Seis ministros.
- e) Dez ministros.

---

**17)** Conforme preceitua a Lei Orgânica do Município, a gestão pública municipal, tanto em seus órgãos diretos quanto indiretos, deve pautar-se pelos princípios de legalidade, impessoalidade, moralidade e publicidade em todas as suas ações. Sobre a gestão municipal, assinalar a alternativa INCORRETA.

- a) Os cargos, empregos e funções públicas são acessíveis a todos os brasileiros que preencham os requisitos estabelecidos em lei.
- b) Os acréscimos pecuniários percebidos pelos servidores não serão computados nem cumulados.
- c) A lei reservará percentual dos cargos e empregos públicos para as pessoas portadoras de deficiência e definirá os critérios de sua admissão.
- d) O prazo de validade de concurso público será de dois anos, prorrogáveis uma vez por igual período.
- e) Ao servidor civil municipal é garantido o livre direito de associação sindical.

---

**18)** No que se refere ao Poder Executivo, de acordo com a Lei Orgânica do Município, avaliar se as afirmativas são certas (C) ou erradas (E) e assinalar a sequência correspondente.

- ( ) Tem funções políticas, executivas e administrativas.
- ( ) Os servidores serão eleitos por eleição indireta, em sufrágio universal e público.
- ( ) É exercido pelo Prefeito Municipal.

- a) C - C - C.
- b) E - C - C.
- c) C - C - E.
- d) C - E - C.
- e) E - C - E.

**19)** Tendo em vista a Lei Orgânica do Município, são partes legítimas para propor a ação direta de inconstitucionalidade de lei ou ato normativo municipal, em face da Constituição Estadual:

- I. O Prefeito.
- II. O Deputado Estadual.
- III. A Mesa da Câmara Municipal.

Está CORRETO o que se afirma:

- a) Apenas no item I.
- b) Apenas no item II.
- c) Apenas nos itens I e II.
- d) Apenas nos itens I e III.
- e) Em todos os itens.

---

**20)** Em conformidade com a Lei nº 2.280/2008 — Estatuto dos Servidores Públicos do Município, o servidor responde civil, penal e administrativamente pelo exercício irregular de suas atribuições. Considerando essas responsabilidades, é INCORRETO afirmar que:

- a) A responsabilidade administrativa do servidor será afastada no caso de absolvição criminal que negue a existência do fato ou a sua autoria.
- b) As sanções civis, penais e administrativas poderão cumular-se, sendo independentes entre si.
- c) A responsabilidade administrativa resulta de ato omissivo ou comissivo praticado no desempenho do cargo ou função.
- d) A responsabilidade civil decorre exclusivamente de ato comissivo, doloso e que resulte em prejuízo ao erário ou a terceiros.
- e) A responsabilidade penal abrange os crimes e as contravenções imputadas ao servidor, nessa qualidade.

---

**21)** Segundo a Lei nº 2.280/2008 — Estatuto dos Servidores Públicos do Município, ao aplicar as penalidades, deverão ser levadas em consideração a natureza e a gravidade da infração, os prejuízos causados ao serviço público, as circunstâncias que agravam ou atenuam a conduta, bem como os antecedentes funcionais do servidor. Portanto, a aplicação da advertência por escrito será no caso de:

- a) Crime contra a administração pública.
- b) Incontinência pública e conduta escandalosa.
- c) Improbidade administrativa.
- d) Abandono de cargo.
- e) Recusar-se a dar fé a documentos públicos.

**22)** Tendo em vista a Lei nº 2.280/2008 — Estatuto dos Servidores Públicos do Município, a vacância do cargo público poderá decorrer de:

- a) Falecimento e nomeação.
- b) Promoção e readaptação.
- c) Aposentadoria e reversão.
- d) Demissão e recondução.
- e) Exoneração e reintegração.

---

**CONHECIMENTOS BÁSICOS | 10 QUESTÕES**

---

**23)** A cidade de Salvador foi a primeira capital do Brasil, sendo escolhida, na época:

- a) Por estar localizada em área de maior extração de pau-brasil e por ser a principal produtora de açúcar.
- b) Para facilitar a fiscalização das regiões de mineração.
- c) Para dinamizar o território brasileiro.
- d) Por ter um grande histórico de imigração holandesa.
- e) Para aumentar o sentimento nacionalista da república.

**24)** A criação do Estado de Israel, em 1948, resultou de um complexo processo histórico marcado pela imigração judaica para a Palestina, pelo conflito com a população árabe e pela decisão da Organização das Nações Unidas (ONU) de dividir o território. O Estado de Israel surgiu a partir de décadas de lobby e de campanhas imigratórias promovidas pelos defensores do:

- a) Anarquismo.
- b) Sionismo.
- c) Racismo.
- d) Comunismo.
- e) Nacionalismo.

**25)** O BRICS é um grupo de países emergentes que se unem para cooperar economicamente e desenvolver-se em conjunto. Em 2024, Arábia Saudita, Argentina, Egito, Emirados Árabes Unidos, Etiópia e Irã foram convidados a integrar o grupo. Quais são os países que formam originalmente o BRICS?

- a) Senegal, Índia, Brasil, Canadá e Romênia.
- b) Brasil, África do Sul, Islândia, Rússia e China.
- c) China, Suécia, Itália, Brasil e Reino Unido.
- d) Rússia, Índia, Croácia, Bulgária e Singapura.
- e) China, Brasil, Rússia, África do Sul e Índia.

**26)** Sobre ferramentas e recursos avançados do Windows 11, relacionar as colunas e assinalar a sequência correspondente.

- (1) Gerenciador de tarefas.
- (2) Monitor de recursos.
- (3) Opções de energia.
- ( ) Permite monitorar e encerrar processos, verificar desempenho e gerenciar inicialização de programas.
- ( ) Ajustes para desempenho, economia de energia e hibernação.
- ( ) Oferece informações detalhadas sobre uso de CPU, memória, disco e rede.

- a) 1 - 2 - 3.
- b) 2 - 1 - 3.
- c) 1 - 3 - 2.
- d) 3 - 2 - 1.
- e) 2 - 3 - 1.

**27)** Em uma universidade que investe em educação digital, o projeto de um ambiente virtual de aprendizagem envolve a coleta de diversos tipos de dados, como desempenho dos alunos, interações em fóruns e feedback dos docentes. O objetivo é transformar esse grande volume de dados em subsídios para a melhoria contínua dos métodos de ensino. Esse processo, que vai além do simples armazenamento, exemplifica a importância de:

- a) Armazenamento remoto de dados sem processamento adicional.
- b) Processamento e análise de dados para gerar informações significativas.
- c) Compartilhamento indiscriminado de dados entre setores.
- d) Exclusão periódica de dados considerados desnecessários.
- e) Não realizar a análise nem o tratamento dos dados coletados.

**28)** No Microsoft Excel 2016, qual função deve ser utilizada para contar apenas as células que atendem a um critério específico?

- a) CONT.NÚM
- b) SOMA
- c) CONT.SE
- d) CONT.VALORES
- e) MÉDIA

**29)** Ao acessar serviços online que exigem o envio de informações pessoais, a utilização do protocolo HTTPS torna-se fundamental. Nesse contexto, qual é a principal justificativa para a adoção do HTTPS na proteção dos dados trafegados?

- a) Garantir a criptografia das informações, dificultando a interceptação e os ataques cibernéticos.
- b) Permitir a compressão dos dados, agilizando o carregamento das páginas.
- c) Facilitar a identificação e o rastreamento do endereço IP do usuário.
- d) Ativar automaticamente o modo de navegação privada no navegador.
- e) Permitir a personalização das páginas de acordo com o histórico de navegação do usuário.

**30)** Mariana tem uma consulta médica marcada para as 14h00min. Ela sai de casa às 12h30min e leva 25 minutos até a parada de ônibus. Da parada até a estação de trem, o percurso dura 40 minutos. Por fim, do trem até a clínica, ela gasta 25 minutos. Então, Mariana chega:

- a) 5 minutos adiantada.
- b) 5 minutos atrasada.
- c) 10 minutos adiantada.
- d) 10 minutos atrasada.
- e) Exatamente no horário.

**31)** Um carro consome 12 litros de combustível para percorrer 180km. Quantos litros de combustível serão necessários para percorrer 300km, mantendo o mesmo consumo?

- a) 18 litros.
- b) 20 litros.
- c) 22 litros.
- d) 23 litros.
- e) 25 litros.

**32)** Os dados abaixo representam a quantidade de gols marcados por um jogador em seus últimos 10 jogos.

0, 3, 4, 2, 1, 1, 2, 0, 3, 2

Assinalar a alternativa que corresponde à moda.

- a) 4
- b) 3
- c) 2
- d) 1
- e) 0

## CONHECIMENTOS ESPECÍFICOS | 18 QUESTÕES

**33)** Conforme o Decreto nº 7.508/2011, é INCORRETO afirmar sobre as regiões de saúde:

- a) Serão preferência para as transferências de recursos entre os entes federativos.
- b) Em articulação com os municípios, poderão ser instituídas regiões de saúde interestaduais.
- c) A atenção primária e a atenção psicossocial são serviços mínimos para instituição de uma região de saúde.
- d) Os entes federativos definirão seus limites geográficos em relação às regiões de saúde.
- e) A sua instituição em áreas de fronteira com outros países respeitará as normas brasileiras.

**34)** Com base na Lei nº 8.069/1990 — Estatuto da Criança e do Adolescente, o Estado deve implementar políticas públicas que assegurem o nascimento e o desenvolvimento sadio de crianças e adolescentes. Tendo em vista essas iniciativas do poder público, assinalar a alternativa que preenche a lacuna abaixo CORRETAMENTE.

*O Sistema Único de Saúde promoverá programas de assistência médica e \_\_\_\_\_ para a prevenção das enfermidades que ordinariamente afetam a população infantil.*

- a) fisioterapêutica
- b) odontológica
- c) terapêutica
- d) psiquiátrica
- e) dermatológica

**35)** Na Lei nº 13.146/2015 – Estatuto da Pessoa com Deficiência, as pessoas com deficiência são aquelas que têm alguma limitação física, mental ou sensorial que dura a vida toda e que, por causa de obstáculos, impede que elas vivam plenamente e participem de tudo na sociedade. Considerando isso, analisar os itens.

- I. A avaliação da deficiência será exclusivamente física e mental.
- II. O Poder Legislativo criará instrumentos para avaliação da deficiência.
- III. A avaliação da deficiência será realizada por um único profissional.

Está CORRETO o que se afirma:

- a) Em nenhum dos itens.
- b) Apenas no item I.
- c) Apenas no item III.
- d) Apenas nos itens I e II.
- e) Apenas nos itens II e III.



**36)** Conforme a Lei nº 10.741/2003 – Estatuto da Pessoa Idosa, a atenção integral à saúde da pessoa idosa é assegurada por meio do Sistema Único de Saúde, promovendo a prevenção, a promoção e a recuperação da saúde, por meio de ações e serviços articulados e contínuos. Considerando isso, é INCORRETO afirmar que:

- a) O comparecimento da pessoa idosa perante os órgãos públicos, mesmo que esteja enferma, é obrigatório.
- b) As pessoas idosas com limitações incapacitantes terão atendimento especializado.
- c) A manutenção da saúde da pessoa idosa pode ser efetivada por meio de atendimento geriátrico e gerontológico em ambulatórios.
- d) Ao poder público incube o fornecimento gratuito às pessoas idosas dos medicamentos de uso contínuo.
- e) Aos planos de saúde é vedada a discriminação por meio de valores diferenciados em razão da idade.

**37)** Segundo a NR 32 — Segurança e Saúde no Trabalho em Serviços de Saúde, a todo trabalhador dos serviços de saúde deve ser fornecido, gratuitamente, programa de imunização ativa contra:

- a) Poliomielite, difteria e BCG.
- b) Sarampo, febre amarela e tétano.
- c) H1N1, HPV e hepatite A.
- d) Tétano, difteria e hepatite B.
- e) Varicela, rotavírus e hepatite C.

**38)** Com base na Política Nacional de Vigilância em Saúde e seus princípios, analisar os itens abaixo.

- I. Integralidade: articulação das ações de vigilância em saúde com as demais ações e serviços desenvolvidos e ofertados no SUS para garantir a integralidade da atenção à saúde da população.
- II. Equidade: identificação de condicionantes e determinantes de saúde no território, atuando de forma compartilhada com outros setores envolvidos.
- III. Universalidade: acesso universal e contínuo a ações e serviços de vigilância em saúde, integrados à rede de atenção à saúde, promovendo a corresponsabilização pela atenção às necessidades de saúde dos usuários e da coletividade.

Está CORRETO o que se afirma:

- a) Apenas no item I.
- b) Apenas no item II.
- c) Apenas nos itens I e III.
- d) Em nenhum dos itens.
- e) Em todos os itens.

**39)** Toda e qualquer política de saúde deve estar em conformidade com o que dispõem a Constituição Federal e a Lei Orgânica da Saúde. Nos termos da Lei nº 8.080/1990, analisar os itens.

- I. Constituíram-se no instrumento normativo para a operacionalização da diretriz de descentralização das ações e serviços, para a organização da gestão descentralizada do SUS.
- II. Dispõe sobre as condições para a promoção, proteção e recuperação da saúde, e sobre a organização e o funcionamento dos serviços correspondentes.
- III. Detalha as seguintes matérias: a composição institucional do SUS, o funcionamento e participação dos serviços privados de assistência médica e o financiamento do sistema.

Está CORRETO o que se afirma:

- a) Apenas no item I.
- b) Apenas no item II.
- c) Apenas nos itens I e III.
- d) Apenas nos itens II e III.
- e) Em todos os itens.

**40)** A respeito da remuneração profissional, segundo o Código de Ética Médica, avaliar se as afirmativas são certas (C) ou erradas (E) e assinalar a sequência correspondente.

- ( ) A Medicina é um exercício mercantilista.
  - ( ) É permitida a inclusão de nomes de profissionais que não participaram do ato médico para efeito de cobrança de honorários.
  - ( ) Ajustar previamente com o paciente o custo estimado dos procedimentos.
- a) E - C - C.
  - b) E - C - E.
  - c) E - E - C.
  - d) C - C - C.
  - e) C - C - E.

**41)** No contexto de alucinação, delírio, desorganização de comportamento ou do discurso, toda a investigação de história clínica e exame físico e psíquico devem buscar diagnósticos diferenciais, contando com auxílio de acompanhantes. Descartados quadros clínicos, devem ser considerados como manifestação de transtornos psiquiátricos. Em relação ao paciente com alucinação ou delírio, analisar os itens.

- I. As condições neurológicas que mais comumente podem estar associadas a alucinações ou delírios são: doença de Alzheimer, doença de Parkinson, doença de Huntington, doença de Pick, doença de Wilson, epilepsias (sobretudo as do lobo temporal), esclerose múltipla, hidrocefalia e outros.
- II. As condições médicas gerais que mais comumente podem estar associadas são neoplásicas, intoxicação externa por metais, nutrometabólicas, endocrinológicas e infecciosas.
- III. Além das condições clínico-neurológicas associadas, existe uma longa lista de medicações, bem como algumas drogas ilícitas, que podem estar implicadas em quadros alucinatórios, delirantes, de agitação e mesmo *delirium*.

Está CORRETO o que se afirma:

- a) Apenas no item I.
- b) Apenas no item II.
- c) Apenas nos itens I e III.
- d) Apenas nos itens II e III.
- e) Em todos os itens.

**42)** Sobre as alterações fisiológicas da gestação e suas implicações anestésicas, analisar os itens.

- I. Devido à maior tolerância à dor proporcionada pela progesterona, as gestantes passam a requerer menos anestésicos locais nos bloqueios regionais, por segmento bloqueado, do que as não gestantes.
- II. A diminuição da lordose lombar durante a gravidez ocasiona redução do espaço intervertebral, podendo dificultar a punção espinal.
- III. Atenção especial deve ser dada ao jejum prolongado, já que mesmo o jejum moderado pode causar, na gestante, o aparecimento de corpos cetônicos e hipoglicemia, que são potencialmente deletérios para o feto.

Está CORRETO o que se afirma:

- a) Apenas nos itens I e II.
- b) Apenas nos itens I e III.
- c) Apenas nos itens II e III.
- d) Em todos os itens.
- e) Em nenhum dos itens.

**43)** Paciente proveniente da UTI, com síndrome hepatorenal, vem ao bloco cirúrgico para ser submetido à laparotomia exploradora. Qual dos fármacos abaixo provavelmente teria seu metabolismo afetado nesse paciente?

- a) Esmolol.
- b) Atracúrio.
- c) Succinilcolina.
- d) Vecurônio.
- e) Propofol.

**44)** Sobre as particularidades do sistema respiratório das crianças comparadas aos adultos, analisar os itens.

- I. Ao nascimento, a criança é um respirador nasal exclusivo.
- II. O diafragma dos recém-nascidos (RNs) tem poucas fibras musculares do tipo II.
- III. A laringe tem posição mais cefálica na criança (entre C3-C4) do que no adulto (C4-C5).
- IV. Os mecanismos de controle da respiração do RN são os mesmos encontrados nas crianças mais velhas e nos adultos.

Está CORRETO o que se afirma:

- a) Apenas nos itens I e II.
- b) Apenas nos itens I e III.
- c) Apenas nos itens I, III e IV.
- d) Apenas nos itens II, III e IV.
- e) Em todos os itens.



**45)** Em relação aos bloqueios anestésicos para anestésias oftalmológicas, os números 1, 2 e 3, na figura abaixo, representam, respectivamente, os espaços:

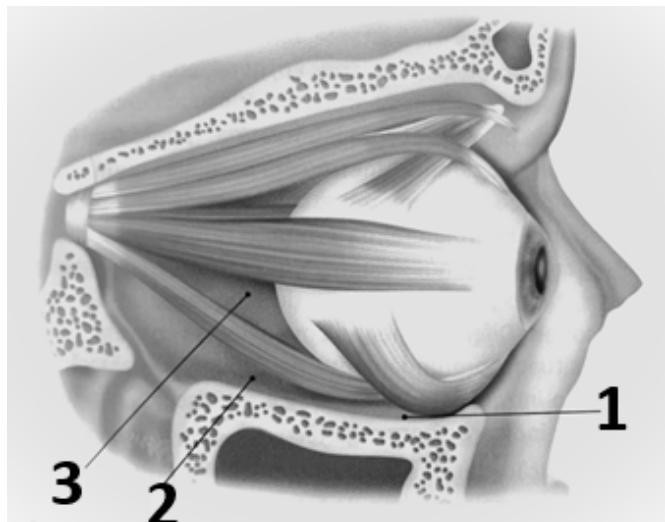

Fonte: **Tratado de Anestesiologia**: SAESP (2021, p. 3587)

- a) Extraconal periconal, extraconal peribulbar, intraconal.
- b) Extraconal peribulbar, extraconal periconal, intraconal.
- c) Subtenoniano, extraconal periconal, intraconal.
- d) Sutenoniano, extraconal peribulbar, extraconal periconal.
- e) Subtenoniano, intraconal, extraconal periconal.

**46)** Em procedimentos anestésicos pediátricos, a monitorização cuidadosa do débito cardíaco e da pressão arterial é essencial. O controle adequado da via aérea em crianças requer avaliação prévia das particularidades anatômicas. Assinalar a alternativa CORRETA sobre os cuidados preliminares na anestesia pediátrica:

- a) A avaliação meticolosa do peso e da superfície corporal antecede a escolha de fármacos para evitar sobredosagem.
- b) A laringe mais alta em crianças elimina a necessidade de cânulas orofaríngeas para proteção da via aérea.
- c) A imaturidade do centro termorregulador impede qualquer necessidade de controle estrito da temperatura corporal.
- d) A administração de fluidos sem cálculo prévio de necessidades hídricas pode favorecer a estabilidade hemodinâmica.
- e) A baixa reserva de volume sanguíneo em lactentes não representa fator de risco adicional para instabilidade durante a indução.

**47)** A monitorização anestésica avançada inclui o uso de dispositivos de vigilância cardíaca, ventilatória e neurológica. A mensuração contínua da pressão arterial invasiva e do índice bispectral são exemplos relevantes em cirurgias de maior complexidade. Assinalar a alternativa CORRETA sobre o uso desses recursos de monitorização intraoperatória:

- a) O índice bispectral é dispensável quando se utilizam sedativos venosos de meia-vida curta em cirurgias prolongadas.
- b) A pressão arterial invasiva possibilita intervenção imediata em oscilações hemodinâmicas, auxiliando na titulação dos fármacos.
- c) A monitorização cardíaca pode ser substituída por avaliação clínica periódica do pulso periférico em operações extensas.
- d) A aplicação de capnógrafo é restrita a pacientes com patologias pulmonares, sem uso em procedimentos de alta duração.
- e) O uso de oxímetro de pulso isoladamente substitui a aferição contínua da pressão arterial em cirurgias de grande porte.

**48)** Um paciente politraumatizado chegou ao pronto-socorro em estado de choque hipovolêmico, com sinais de taquicardia acentuada e pressão arterial muito baixa. Diante da necessidade imediata de laparotomia exploratória, a equipe optou por indução anestésica rápida para controle do quadro abdominal agudo. Durante a indução, ocorreu maior instabilidade hemodinâmica com piora do débito cardíaco. Assinalar a alternativa CORRETA sobre a seleção de fármacos e medidas anestésicas para esse contexto de urgência:

- a) A administração de benzodiazepínicos em doses habituais garante estabilidade cardiovascular em choque hipovolêmico.
- b) A redução brusca de opioides promove compensação volêmica espontânea durante a indução rápida.
- c) A utilização de anestésicos de menor depressão miocárdica associada à reposição volêmica cuidadosa pode amenizar a hipotensão.
- d) A aplicação precoce de agentes inalatórios em concentrações elevadas reduz a necessidade de expansão de fluidos.
- e) O uso de bloqueadores neuromusculares de ação prolongada dispensa qualquer ajuste de suporte circulatório no intraoperatório.

**49)** A grande maioria das gestantes com HAS crônica tem hipertensão do tipo essencial e, quando comparadas com gestantes normotensas, sua evolução gestacional é desfavorável. O aumento nas mortalidades materna e perinatal, em geral, está associado à sobreposição de PE, idade materna > 30 anos e duração da enfermidade. Com relação aos medicamentos utilizados e à HAS crônica na gestação, assinalar a alternativa CORRETA.

- a) O CHIPS (*Control of Hypertension in Pregnancy Study*) comparou, de maneira randomizada, o controle mais rigoroso *versus* o controle menos rigoroso da PA em gestantes com HAS leve e moderada. Não houve diferença entre os dois grupos com relação a desfechos como prematuridade, episódios de HAS grave, plaquetopenia e peso fetal.
- b) O betabloqueador propranolol, associa-se à diminuição significativa do fluxo placentário e à RCIU, aumentando em cerca de 36% o risco de recém-nascidos pequenos para a idade gestacional.
- c) Os IECAs (captopril, enalapril) não causam redução significativa do fluxo sanguíneo uteroplacentário e RCIU, porém estão associados ao oligodrômio, à morte fetal e neonatal, sendo, portanto, contraindicados na gestação.
- d) O uso de diuréticos na gestação não é contraindicado e apresenta boa recomendação.
- e) Ao escolher o medicamento anti-hipertensivo na gravidez, deve-se dar preferência aos bloqueadores do canal de cálcio não diidropiridínicos.

---

**50)** Em relação ao espasmo esofágico difuso, assinalar a alternativa CORRETA.

- a) Caracteriza-se por episódios de disfagia e dor torácica atribuível às contrações esofágicas anormais com relaxamento anormal do esfíncter esofágico inferior durante a deglutição.
- b) Radiograficamente, caracteriza-se por contrações terciárias ou “esôfago em saca-rolhas”.
- c) Manometria e radiografia auxiliam pouco no diagnóstico.
- d) O diagnóstico é feito por radiografia e endoscopia.
- e) Pacientes com esse diagnóstico frequentemente têm indicação de cirurgia.