



# PROCESSO SELETIVO UEPB Nº 001/2025

## NÍVEL SUPERIOR

### CARGO:

ARQUIVISTA – CAMPUS I (CAMPINA GRANDE)

### EXAME GRAFOTÉCNICO:

(Transcreva a frase abaixo no local indicado na sua Folha de Respostas)

**“Cada segundo é tempo para mudar tudo para sempre.”**

### INSTRUÇÕES:

- 01** Verifique se este caderno de provas contém **20 (vinte)** questões de múltipla escolha, sendo Português de **01 a 10** e Conhecimentos Específicos de **11 a 20**.
- 02** Observe se há falhas ou imperfeições gráficas que causem dúvidas. Caso existam, comunique imediatamente ao Fiscal de Sala.
- 03** Verifique se os dados existentes na Folha de Respostas conferem com os dados do Cartão de Inscrição.
- 04** Esta Prova tem duração de **4 (quatro)** horas. Não é permitida a saída do candidato antes de esgotado o tempo mínimo de **2 (duas)** horas.
- 05** É vetado, durante a prova, o intercâmbio ou empréstimo de material de qualquer natureza entre os candidatos, bem como o uso de celulares, calculadoras e/ou qualquer outro tipo de equipamento eletrônico. A fraude, ou tentativa, a indisciplina e o desrespeito às autoridades encarregadas dos trabalhos são faltas que eliminam o candidato.
- 06** Assine a **Lista de Presença** e entregue ao Fiscal de Sala a **Folha de Respostas** devidamente assinada, bem como o **Caderno de Prova**.



# PORTUGUÊS

Leia o Texto I e responda às questões de 1 a 8.

## Texto I

### Esponja de ossos de lula pode ajudar a remover microplásticos da água

*Segundo o estudo publicado na Science Advances, o produto absorveu 99% dos microplásticos em quatro amostras diferentes*

Lex Harvey, da CNN

19/02/2025 às 16:08, atualizado em 24/02/2025 às 10:32

Microplásticos estão por toda parte. Eles foram encontrados no pico do Monte Everest e em criaturas que habitam as trincheiras mais profundas do mar. Eles estão na água engarrafada, placentas humanas e leite materno. Essas pequenas partículas de plástico sufocam a vida selvagem, perturbam os ecossistemas e ameaçam a saúde humana – e são notoriamente difíceis de remover.

Mas cientistas na China descobriram uma possível solução: uma esponja biodegradável feita de ossos de lula e algodão. Uma equipe de pesquisa da Universidade de Wuhan usou quitina de ossos de lula e celulose de algodão – dois compostos orgânicos conhecidos por eliminar a poluição de águas residuais – para criar uma esponja biodegradável.

Eles então testaram a esponja em quatro amostras de água diferentes, retiradas de água de irrigação, água de lagoa, água de lago e água do mar, e descobriram que ela removeu até 99,9% dos microplásticos, de acordo com um estudo publicado em dezembro de 2024 na Science Advances. “O planeta está sob grande ameaça dos microplásticos, e os ecossistemas aquáticos são os primeiros a sofrer”, escreveram os autores.

Microplásticos são pequenos fragmentos de plástico menores que 5 milímetros. Eles vêm de tudo, desde pneus, que são então quebrados em pedaços menores, até microesferas, um plástico encontrado em produtos de beleza, como esfoliantes.

Um estudo de 2020 estimou que há 14 milhões de toneladas métricas de microplásticos no fundo do oceano. Cientistas chamaram os microplásticos de “um dos principais desafios ambientais desta geração” e o problema é uma questão ambiental reconhecida internacionalmente.

O plástico é uma poluição persistente que prejudica a vida selvagem e o próprio oceano, e há uma preocupação crescente sobre os potenciais riscos à saúde humana. O problema só tende a piorar com a produção de plástico e a poluição prevista para aumentar nos próximos anos.

A esponja criada pelos pesquisadores de Wuhan foi capaz de absorver microplásticos tanto interceptando-os fisicamente quanto por atração eletromagnética, disse o estudo. Métodos estudados anteriormente para absorção de plásticos tendem a ser caros e difíceis de fazer, limitando sua escalabilidade.

O baixo custo e a ampla disponibilidade de algodão e ossos de lula significam que a esponja criada em Wuhan “tem grande potencial para ser usada na extração de microplásticos de corpos d'água complexos”, de acordo com o estudo.

No entanto, os autores do estudo não abordaram se a esponja pode remover microplásticos que afundam no sedimento, que é a maioria dos microplásticos em nossas águas, disse Ziajahromi, que não estava envolvido no estudo. Outra “questão crítica” é o descarte adequado das esponjas, disse Ziajahromi.

“Embora o material seja biodegradável, os microplásticos que ele absorve precisam ser descartados adequadamente”, ela disse. “Sem um gerenciamento cuidadoso, esse processo corre o risco de transferir microplásticos de um ecossistema para outro.” Em última análise, acrescentou Ziajahromi, minimizar a poluição plástica deve permanecer, em primeiro lugar, uma “prioridade máxima”.

Fonte: HARVEY, Lex. Esponja de ossos de lula pode ajudar a remover microplásticos da água. *CNN Brasil*, 19 fev. 2025. Disponível em:

<https://www.cnnbrasil.com.br/tecnologia/esponja-de-ossos-de-lula-podem-ajudar-a-remover-microplasticos-da-agua/>. Acesso em: 07 mar. 2025. (Texto adaptado).

## 1ª QUESTÃO

Assinale a alternativa CORRETA de acordo com as ideias apresentadas no Texto I.

- a) O texto anuncia a proibição do uso de produtos plásticos em ambientes aquáticos para evitar a contaminação da água.
- b) O texto anuncia o uso de filtros industriais mais eficientes para eliminar microplásticos da água potável.
- c) O texto anuncia a substituição completa do plástico por materiais biodegradáveis na fabricação de produtos de consumo.
- d) O texto anuncia a criação de uma esponja biodegradável produzida com quitina de ossos de lula e celulose de algodão, capaz de remover microplásticos da água.
- e) O texto anuncia o desenvolvimento de uma esponja sintética feita de ossos de lula e algodão, capaz de dissolver microplásticos presentes na água.

## 2ª QUESTÃO

Avalie as assertivas que seguem com base na leitura do Texto I.

- I- A esponja ainda não foi testada e sua eficácia ainda não foi comprovada.
- II- A produção da esponja requer materiais caros e de difícil obtenção, o que limita sua aplicação em larga escala.
- III- A esponja pode transferir microplásticos de um ecossistema para outro caso o descarte não seja feito corretamente.
- IV- O estudo concluiu que a esponja não é eficaz para remover microplásticos.
- V- A esponja elimina os microplásticos da água, mas libera resíduos químicos que podem ser prejudiciais.

É CORRETO o que se afirma apenas em:

- a) I, II e III.
- b) I e II.
- c) III e IV.
- d) I e V.
- e) III.

---

### 3ª QUESTÃO

Assinale a alternativa CORRETA em relação aos mecanismos de coesão textual observados no primeiro parágrafo do Texto I.

- a) A expressão “Essas pequenas partículas de plástico” retoma “microplásticos”.
- b) A expressão “Eles” em “Eles foram encontrados” e “Eles” em “Eles estão na água” retomam diferentes referentes.
- c) A expressão “Essas pequenas partículas de plástico” faz referência ao seu referente por meio da catáfora.
- d) O termo “Eles” em “Eles estão na água” retoma o referente “pico Monte Everest”.
- e) O termo “Eles” em “Eles foram encontrados” retoma um referente ainda não apresentado textualmente.

### 4ª QUESTÃO

Nos fragmentos “Microplásticos estão por toda parte” (1º§), e “cientistas na China descobriram uma possível solução” (2º§), os termos “microplástico” e “possível” receberam, respectivamente, acentuação gráfica pela mesma regra de acentuação aplicada às palavras:

- a) partículas, biodegradável.
- b) método, análise.
- c) agradável, crítica.
- d) métrica, última.
- e) plástico, aquático.

### 5ª QUESTÃO

No fragmento “Mas cientistas na China descobriram uma possível solução: uma esponja biodegradável feita de ossos de lula e algodão” (2º§), o conectivo “mas” pode ser substituído por:

- a) Portanto.
- b) Porém.
- c) Além disso.
- d) Destarte.
- e) Já que.

### 6ª QUESTÃO

Considere o fragmento “Um estudo de 2020 estimou que há 14 milhões de toneladas métricas de microplásticos no fundo do oceano” (5º§) e analise as assertivas que seguem.

- I- O fragmento “que há 14 milhões de toneladas métricas de microplásticos no fundo do oceano” corresponde a uma oração coordenada.
- II- O núcleo do sujeito da oração principal é “estudo”.
- III- O termo “estimou” é classificado morfologicamente como advérbio.

É CORRETO o que se afirma apenas em:

- a) I.
- b) III.
- c) II.
- d) II e III.
- e) I e III.

### 7ª QUESTÃO

Analise o fragmento que segue e assinale a alternativa que apresenta a afirmação CORRETA em relação ao conteúdo concordância nominal e verbal.

“Microplásticos são pequenos fragmentos de plástico menores que 5 milímetros. Eles vêm de tudo, desde pneus, que são então quebrados em pedaços menores, até microesferas, um plástico encontrado em produtos de beleza” (4º§).

- a) O termo “encontrado” deveria estar no plural para concordar com “microesferas”.
- b) O termo “menores” está no plural para concordar com “quebrados”.
- c) O termo “beleza” deveria estar no plural para concordar com “produtos”.
- d) O termo “fragmentos” está no plural para concordar com “milímetros”.
- e) O termo “vêm” recebeu acento circunflexo para concordar com o sujeito no plural.

### 8ª QUESTÃO

Sobre a reescrita do fragmento “Um estudo de 2020 estimou que há 14 milhões de toneladas métricas de microplásticos no fundo do oceano” (5º§), assinale a alternativa cuja redação está gramaticalmente CORRETA.

- a) Um estudo de 2020 estimou que existe 14 milhões de toneladas métrica de microplásticos no fundo do oceano.
- b) Um estudo de 2020 estimou que existem 14 milhões de toneladas métricas de microplásticos no fundo do oceano.
- c) Um estudo de 2020 estimaram que há 14 milhões de toneladas métricas de microplásticos no fundo do oceano.
- d) Um estudo de 2020 estimou que há 14 milhão de toneladas métricas de microplásticos no fundo do oceano.
- e) Um estudo de 2020 estimou que a 14 milhões de toneladas métricas de microplásticos no fundo do oceano.

## 9ª QUESTÃO

Observe o *post* abaixo e assinale a alternativa que contém a justificativa CORRETA para o emprego da crase no enunciado: “Cidades do Brasil têm pior ar do mundo: os prejuízos ao corpo e à mente e como se proteger”.



Disponível em: [https://www.instagram.com/p/C\\_vQT3ItS-B/](https://www.instagram.com/p/C_vQT3ItS-B/). Acesso em: 10 mar. 2025.

- a) A crase ocorre porque a preposição “a”, exigida pelo termo “mente”, se une ao artigo definido feminino “a” que acompanha o termo “prejuízo”.
- b) A crase ocorre para indicar que há uma contração da preposição exigida pelo termo “prejuízos” com o artigo definido feminino “a” que acompanha o substantivo “mente”.
- c) A crase ocorre porque “à mente” é uma expressão adverbial que exige o uso do acento grave.
- d) A crase ocorre porque sempre há crase antes de substantivos femininos que admitem artigo.
- e) A crase ocorre para indicar que há uma contração da preposição exigida pelo verbo com o artigo que acompanha o termo “mente”.

## 10ª QUESTÃO

Observe a imagem abaixo e analise as assertivas que seguem quanto ao emprego do acento gráfico.

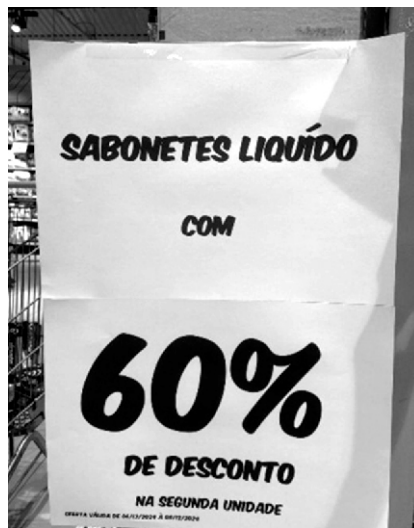

Fonte: acervo da banca (2025).

- I- A palavra “líquido” é uma palavra proparoxítona e deveria ter recebido acento na antepenúltima sílaba.
- II- A palavra “líquido” recebe acento gráfico por ser uma paroxítona terminada em “o”.
- III- A palavra “líquido” não deveria ter sido acentuada, pois não se deve acentuar as palavras paroxítonas terminadas em “o”.

É CORRETO o que se afirma apenas em:

- a) I.
- b) II.
- c) III.
- d) I e III.
- e) I e II.

# CONHECIMENTOS ESPECÍFICOS

## 11ª QUESTÃO

São competências da Comissão Permanente de Avaliação de Documentos (CPAD) da Universidade Estadual da Paraíba (UEPB), tendo como base a legislação federal, a legislação estadual e as resoluções do Conselho Nacional de Arquivos (CONARQ):

- I- Realizar e orientar o processo de identificação, análise, avaliação e seleção dos documentos de arquivo produzidos, recebidos e acumulados pela UEPB que sejam destituídos de valor secundário, destinando-os para a eliminação.
- II- Elaborar e atualizar o Plano de Classificação de Documentos e a Tabela de Temporalidade de Documentos, decorrentes do exercício das atividades-fim da UEPB.
- III- Submeter as listagens de eliminação de documentos para a aprovação do titular do Arquivo Nacional.
- IV- Coordenar o processo de recolhimento de documentos ao Arquivo Público do Estado, quando for o caso.

É CORRETO o que se afirma em:

- a) I, II, III e IV.
- b) I, II e IV apenas.
- c) I e II apenas.
- d) I e III apenas.
- e) II e IV apenas.

## 12ª QUESTÃO

De acordo com a Lei nº 8.159, de 8 de janeiro de 1991, que dispõe sobre a política nacional de arquivos públicos e privados, consideram-se arquivos:

- a) os conjuntos de documentos produzidos e recebidos por órgãos públicos, instituições de caráter público e entidades privadas, em decorrência do exercício de atividades específicas, bem como por pessoa física, qualquer que seja o suporte da informação ou a natureza dos documentos, de interesse público e social.
- b) os conjuntos de documentos produzidos e recebidos por órgãos públicos, instituições de caráter público e entidades privadas, em decorrência do exercício de atividades culturais e históricas, bem como por pessoa física, qualquer que seja o suporte da informação ou a natureza dos documentos.
- c) os conjuntos de documentos produzidos e recebidos por órgãos públicos, em decorrência do exercício de atividades específicas, qualquer que seja o suporte da informação ou a natureza dos documentos.
- d) os conjuntos de documentos produzidos e recebidos por órgãos públicos, instituições de caráter público e entidades privadas, em decorrência do exercício de atividades específicas, bem como por pessoa física, qualquer que seja o suporte da informação ou a natureza dos documentos.
- e) os conjuntos de documentos produzidos e recebidos por órgãos públicos, instituições de caráter público e entidades privadas, em decorrência do exercício de atividades específicas, bem como por pessoa física, apenas em suporte de papel ou digital.

## 13ª QUESTÃO

No ambiente digital, a organização dos documentos é feita com base:

- a) No código de notação.
- b) No prazo prescricional.
- c) No código de classificação.
- d) No método de arquivamento.
- e) No estado de preservação.

## 14ª QUESTÃO

Uma das grandes preocupações dos arquivistas sempre foi a formação das massas documentais acumuladas. No entanto, essa realidade também está sendo observada nos sistemas de negócio que as instituições vêm adotando para a produção, a tramitação e o armazenamento de seus documentos. Para evitar esse cenário, é preciso que as instituições:

- I- possuam um Programa de Gestão de Documentos instituído.
- II- possuam, obrigatoriamente, um Repositório Arquivístico Digital Confiável.
- III- possuam um arquivista à frente da administração técnica do sistema de negócio.
- IV- possuam, obrigatoriamente, um sistema de Gerenciamento Eletrônico de Documentos (GED).

É CORRETO o que se afirma apenas em:

- a) II, III e IV.
- b) I, II e III.
- c) II.
- d) I e II.
- e) I.

---

### 15ª QUESTÃO

O Decreto nº 46.211, de 05 de fevereiro de 2025, aprovou o Plano de Classificação e a Tabela de Temporalidade das Atividades-Meio da Administração Pública do Estado da Paraíba. Dentre as classes, denominadas de função, existentes no Plano de Classificação, assinale a alternativa CORRETA.

- a) Gestão de Recursos Humanos e Gestão de Documentos e Informações.
- b) Gestão de Atividades Complementares e Gestão de Instituições de Ensino.
- c) Gestão Orçamentária e Financeira e Gestão de Instituições de Pesquisa.
- d) Gestão de Bens Materiais e Patrimoniais e Gestão de Recursos Ambientais e Naturais.
- e) Organização Administrativa e Gestão da Administração Pública.

### 16ª QUESTÃO

Os documentos de arquivo, após o recolhimento, tornam-se:

- a) Imprescritíveis e inalienáveis.
- b) Prescritíveis e alienáveis.
- c) Prescritíveis e inalienáveis.
- d) Imprescritíveis e alienáveis.
- e) Prescritíveis e permanentes.

### 17ª QUESTÃO

A falta de instrumentos de pesquisa, nos arquivos permanentes, provoca:

- a) o enfraquecimento do valor secundário do documento de arquivo.
- b) a necessidade da adoção de ações de restauro.
- c) um melhor atendimento das demandas da historiografia.
- d) a não exigência da presença de um arquivista de referência.
- e) a consulta desnecessária aos documentos até que se encontre aquele que era desejado.

### 18ª QUESTÃO

Uma instituição visa adotar o *software* AtoM como ferramenta para a promoção do acesso digital ao seu conjunto documental em fase permanente. Nesse cenário, são ações importantes de serem realizadas previamente pelos profissionais responsáveis por esse projeto:

- I- Adquirir a licença do *software*, que é proprietário.
- II- Realizar a descrição do conjunto documental com base em normas de descrição, como a ISAD(G).
- III- Digitalizar todo o conjunto documental, pois é obrigatória a disponibilização do representante digital no momento da alimentação do *software*.
- IV- Ter a documentação organizada, com um quadro de arranjo já estabelecido em seus diferentes níveis.

É CORRETO o que se afirma apenas em:

- a) II, III e IV.
- b) I, II e IV.
- c) I e III.
- d) II e IV.
- e) I.

### 19ª QUESTÃO

Quando um Arquivo recebe, após um recolhimento, um conjunto documental avaliado como infectado por agentes biológicos, o recomendável é que ele:

- a) seja integralmente encaminhado para a eliminação sumária.
- b) seja guardado à parte por um período de quarentena, evitando, assim, a contaminação dos demais documentos já custodiados pelo setor ou instituição, enquanto há o controle dos agentes biológicos.
- c) seja imediatamente descrito, evitando, assim, o contato desnecessário dos pesquisadores com documentos sem interesse para as pesquisas individuais.
- d) seja digitalizado e devolvido para o setor produtor, cabendo a eles o controle dos agentes biológicos através do controle da temperatura e umidade do espaço de guarda.
- e) seja enviado para o laboratório de conservação, visando à adoção de medidas de restauro.

---

**20ª QUESTÃO**

A Política de Preservação de Documentos de uma instituição deve abarcar situações de sinistros, trazendo orientações sobre a prevenção e as medidas a serem adotadas em caso de acontecimento desses eventos. Considerando os casos de sinistros, analise os itens a seguir:

- I-** O roubo de documentos.
- II-** O incêndio.
- III-** O ataque de agentes biológicos.
- IV-** A inundação do prédio e da área de custódia.

É CORRETO o que se afirma apenas em:

- a)** I e III.
- b)** II, III e IV.
- c)** I, II e IV.
- d)** II e IV.
- e)** I.