



**CONCURSO PÚBLICO 02/2023 - EMPREGO PÚBLICO
EDITAL DE ABERTURA 01.01/2023**



PREFEITURA MUNICIPAL DE CRUZEIRO DO OESTE - ESTADO DO PARANÁ

**CARGO: AGENTE DA DENGUE
PERÍODO: TARDE - DATA: 30/04/2023**

LEIA AS INSTRUÇÕES:

✓ Verifique se este caderno de questões corresponde ao cargo que você concorre e se ele contém 40 (quarenta) questões de múltipla escolha, com 4 alternativas (a,b,c,d) de resposta para cada uma, correspondentes à prova objetiva. Caso o caderno esteja incompleto, tenha qualquer defeito ou apresente alguma divergência ao cargo que você concorre, solicite ao fiscal de sala que tome as providências cabíveis, pois não serão aceitas reclamações posteriores nesse sentido;

✓ No momento da identificação, verifique o cartão resposta, se as informações relativas a você estão corretas. Caso haja algum dado a ser retificado, peça ao fiscal de sala para corrigir em Ata;

✓ **Você dispõe de 3 (três) horas para fazer a prova objetiva.** Na duração da prova, está incluído o tempo destinado à entrega do material de prova e ao preenchimento do cartão resposta;

✓ Você deve deixar sobre a carteira apenas o documento de identidade e a caneta esferográfica de tinta azul ou preta;

✓ Não é permitido durante a realização da prova o uso de aparelhos eletrônicos, tais como bip, telefone celular, walkman, agenda eletrônica, notebook, palmtop, pen drive, receptor, gravador, máquina de calcular, máquina fotográfica, controle de alarme de carro etc., bem como relógio de qualquer espécie, óculos escuros, protetor auricular ou quaisquer acessórios de chapelaria, tais como chapéu, boné, gorro etc., consulta a livros, dicionários, apontamentos e apostilas;

✓ É proibido fazer anotação de informações relativas às suas respostas no comprovante de inscrição e(ou) em qualquer outro meio, que não os permitidos;

✓ Não se comunique com outros candidatos nem se levante sem autorização;

✓ Somente após decorrida 1 (uma) hora do início da prova, você poderá se retirar da sala de aplicação de prova;

✓ Ao terminar a prova, chame o fiscal de sala, devolva-lhe o caderno de prova e o cartão resposta devidamente assinado e deixe o local de provas;

✓ A desobediência a qualquer uma das determinações constantes em edital, no presente caderno de prova e no cartão resposta poderá implicar na anulação da sua prova;

✓ Tenha calma para não prejudicar seu desempenho e boa prova!

INSCRIÇÃO: _____

NOME COMPLETO: _____

Corte na linha pontilhada -----

01	02	03	04	05	06	07	08	09	10	11	12	13	14	15	16	17	18	19	20
21	22	23	24	25	26	27	28	29	30	31	32	33	34	35	36	37	38	39	40

QUESTÕES DE LÍNGUA PORTUGUESA

Leia o texto a seguir para responder às questões de 01 a 04.

Com quantas pautas se faz o ‘BBB’?

Reality da Globo trouxe, neste ano, temas como racismo e relacionamento tóxico que repercutiram do lado de fora da casa

Por Alex Bessas

Na 21ª edição do “Big Brother Brasil”, a mais longa de toda história do reality e que chegou ao fim no último dia 4, foram muitas as discussões que se iniciaram na casa e que reverberaram para muito além dela. Cancelamento, racismo, LBGTFobia, relações tóxicas, capacitismo e manipulação foram alguns dos temas debatidos e que, ao se infiltrarem em milhões de lares Brasil afora, ganharam novas camadas e foram se constituindo coletivamente.

E, dessa vez, a própria Globo, responsável pela atração, parece ter compreendido a necessidade de encarar as discussões que emergiram durante esses cem dias de “BBB”. Trata-se de uma significativa mudança de postura, que contraria opiniões expressas há dez anos pelo diretor José Bonifácio de Oliveira, o Boninho. À época, ele havia classificado o programa como apenas um “jogo cruel”, rechaçando que aquele fosse um espaço apropriado para o debate de pautas sociais. Atual apresentador do formato, Tiago Leifert também já criticou participantes por levantarem bandeiras – em 2018, por exemplo, fez um duro discurso de eliminação direcionado a sister Nayara, que se percebia como representante da comunidade negra.

Mas, ainda que tentasse “fugir de seus ‘BOs’” – para usar uma expressão muito comum no próprio reality –, a verdade é que o “BBB”, desde as primeiras edições, se mostrou um eficiente meio para a popularização das mais variadas causas. “Felizmente, desde 2020, os debates têm sido incorporados na construção narrativa e na abordagem do apresentador junto ao público”, observa Pablo Moreno Fernandes Viana, doutor em comunicação e professor de comunicação social da Universidade Federal de Minas Gerais (UFMG). Ele avalia que, se comparada a abordagem de anos anteriores, a produção do “BBB” tratou os temas que foram aparecendo na casa, neste 2021, de uma maneira mais interessante e interessada. “E creio que, em edições futuras, será impossível escapar desses debates, visto que a sociedade aceitou participar desse processo de discussão e enfrentamento dessas opressões, dentro daquilo que chamamos de desconstrução”, opina.

Armadilhas e potenciais distorções dificultam debate

Também pesquisadora da comunicação, Sophia Mendonça lembra que, por ser um programa de entretenimento com grande repercussão, tanto em termos de audiência na televisão quanto nessa ampliação por outras mídias, o “BBB” tem papel importante ao levantar debates que ajudam na construção da memória da sociedade, sobretudo em relação a assuntos com os quais muitas pessoas não têm contato sem ser pela representação midiática. “Não se trata de um processo de causa e efeito, porque são diversos os fatores que constroem essa memória, mas, a partir do momento em que uma figura pública personifica essas características e essas informações vão sendo difundidas, esses exemplos das mídias se tornam emblemáticos”, pontua.

[...]

Fonte: <https://www.otempo.com.br/interessa/com-quantas-pautas-se-faz-o-bbb-1.2482376>

01 - Em “a própria Globo, responsável pela atração, parece ter compreendido a necessidade de encarar as discussões que emergiram durante esses cem dias de “BBB”.”, o termo destacado tem o significado de:

- a) Apresentar.
- b) Aprofundar.
- c) Erguer.
- d) Surgir.

02 - No trecho “Mas, ainda que tentasse “fugir de seus ‘BOs’” – para usar uma expressão muito comum no próprio reality”, a expressão destacada no contexto quer dizer:

- a) Fugir dos desejos.
- b) Fugir dos padrões.
- c) Fugir dos problemas.
- d) Fugir da verdade.

03 - A ideia central do texto é:

- a) Apresentar sobre a ideia dos Reality Shows serem um jogo cruel que apresenta pautas de discussão que são importantes.
- b) Corroborar sobre como os Reality Shows trazem uma grande influência para o público a partir da abordagem de pautas.
- c) Endossar que o BBB tem trazido pautas polêmicas que vão além da casa e que isso contraria o objetivo do programa.
- d) Refletir sobre a importância das pautas no programa, que vão além da casa e são importantes para conscientização do público.

04 - Em “Na 21ª edição do “Big Brother Brasil”, a mais longa de toda história do reality e que chegou ao fim no último dia 4, foram muitas as discussões que se iniciaram na casa e que reverberaram para muito além dela.”, o termo destacado se refere a:

- a) Casa.
- b) 21ª edição do “Big Brother Brasil”.
- c) História do reality.
- d) Pauta.

05 - Observe as frases:

**I - O que eu pensava sobre o programa há uns anos.
II - Esperar pela eliminação de Fulano e Fulana...**

As palavras destacadas apresentam o valor semântico de:

- a) Assunto e posse.
- b) Tempo e meio.
- c) Lugar e modo.
- d) Tempo e posse.

06 - Analise a música abaixo:

Vida real – Paulo Ricardo

Se você pudesse me dizer
Se você soubesse o que fazer
O que você faria
aonde iria chegar...

Se você soubesse quem você é
Até onde vai a sua fé
O que você faria
pagaria pra ver

Se pudesse escolher
Entre o bem e o mal
Ser ou não ser...
Se querer é poder
Tem que ir até o final
se quiser vencer...

Fonte: <https://www.vagalume.com.br/bbb/vida-real-paulo-ricardo.html>

No trecho

“Se você soubesse quem você é
Até onde vai a sua fé
O que você faria
pagaria pra ver”

Assinale a alternativa em que as palavras destacadas estão classificadas corretamente de acordo com a morfossintaxe:

- a) Preposição, verbo, pronome, pronome e preposição.
- b) Conjunção, verbo, artigo, pronome e preposição.
- c) Pronome, substantivo, pronome, pronome e conjunção.
- d) Substantivo, pronome, artigo, pronome e conjunção.

07 - A sentença em que há ERRO de regência é:

- a) Assisti a uma séria nova incrível na HBO MAX, “The Last of us”.
- b) Construir um patrimônio implica esforço e trabalho duro.
- c) Prefiro assistir “Big Brother Brasil” do que “A fazenda”.
- d) Eu simpatizei muito com o seu amigo.

08 - Considerando-se as palavras “sábado”, “dá”, “líder” e “confessionário”, assinale a alternativa em que a regra de acentuação está INCORRETA em relação a um dos vocábulos mencionados:

- a) A palavra é acentuada, pois é uma oxítônica terminada em “-a”.
- b) A palavra é acentuada, pois é uma paroxítônica terminada em ditongo crescente.
- c) A palavra é acentuada, pois é uma proparoxítônica.
- d) A palavra é acentuada, pois é uma paroxítônica terminada em “-r”.

QUESTÕES DE MATEMÁTICA

09 - Se a e b são as raízes da equação $x^2 + 5x + 4 = 0$, o valor de $a^{-2} + b^{-2}$ é:

- a) 5.
- b) 17.
- c) $\frac{17}{16}$.
- d) $\frac{9}{8}$.

10 - Qual é o valor de $\log_{10} 20$, considerando que $\log_{10} 2 = 0,301$?

- a) 0,301.
- b) 30,1.
- c) 1,301.
- d) 6,02.

11 - Qual é a probabilidade que eu escolha ao acaso um conjunto (blusa + calça) todo verde se em meu guarda roupa eu possuo: uma blusa amarela, uma blusa verde, uma blusa roxa, uma blusa azul, um short amarelo, um short verde, um short roxo e um short azul?

- a) 1 em 16.
- b) 1 em 8.
- c) 1 em 4.
- d) 1 em 2.

12 - Sendo a matriz $P = \begin{bmatrix} x - 2 & 12 \\ 8 & 10 \end{bmatrix}$ e seu determinante igual a 12, podemos afirmar que o valor de x, é:

- a) Um número inteiro positivo não natural.
- b) Um número inteiro negativo não natural.
- c) Um número racional não inteiro.
- d) Um número real não racional.

13 - Um cilindro possui um volume igual a $10 + (3^2 - 3)^2 - 10 \text{ cm}^3$ e raio da base igual a $7^2 - 2(3^3 - 4) \text{ cm}$, qual é a metade da altura desse cilindro? (Utilize $\pi = 3$)

- a) 2.
- b) 3.
- c) 4.
- d) 36.

14 - Se João aplicar x reais a uma taxa de juros simples de 24% ao ano durante 7 meses e obtiver um rendimento de R\$350,00. Podemos afirmar que a soma dos algarismos de x, é:

- a) 2.
- b) 4.
- c) 5.
- d) 7.

15 - Se eu fizer o quadrado de 20% de 60%, irei obter:

- a) 0,144.
- b) 0,0144.
- c) 0,24.
- d) 0,0024.

QUESTÕES DE CONHECIMENTOS GERAIS

16 - Segundo Navarro e Abrahão (2022), historicamente, a economia de Cruzeiro do Oeste foi fundada com base:

- a) No extrativismo mineral e na indústria.

- b) Na exploração de madeira e agricultura.
- c) Na mineração.
- d) Na industrialização e no turismo.

17 - O presidente Lula (PT) prometeu nesta quinta-feira 16 desenvolver o mais rapidamente possível um novo acordo entre Brasil e Paraguai pela Itaipu Binacional. Segundo Lula, os termos do novo acordo precisam ter a preocupação de fazer a empresa operar em todo o seu potencial para que, em um futuro próximo, produza hidrogênio verde. (Fonte: Carta Capital, 16 de março de 2023).

O hidrogênio verde:

- a) É considerado um potencial para descarbonizar diversas atividades que, atualmente, são grandes responsáveis pelas emissões de carbono.
- b) Representa um risco à segurança energética.
- c) É um processo produtivo danoso ao meio ambiente.
- d) É produzido com base em combustíveis fósseis.

18 - O Brasil é uma república federativa presidencialista, no qual, os poderes: executivo, legislativo e judiciário são:

- a) Subordinados à Câmara federal.
- b) São exercidos respectivamente, pelo Congresso Nacional, Presidente da República e pelo Supremo Tribunal Federal.
- c) Independentes e harmônicos entre si.
- d) Regulamentados pelo Chefe do Estado e não pelo Presidente da República.

19 - “A saúde é direito de todos e dever do Estado, garantido mediante políticas sociais e econômicas que visem à redução do risco de doença e de outros agravos e ao acesso universal e igualitário às ações e serviços para sua promoção, proteção e recuperação”. A afirmativa está:

- a) Incorreta.
- b) Correta, prevista na Constituição Federal.
- c) Parcialmente correta, já que o acesso à saúde pública no Brasil não é dever do Estado.
- d) Parcialmente correta, porque a saúde é estruturada a partir de política social apenas.

20 - O número de mortos pelo terremoto que atingiu a Turquia e a Síria na noite de domingo (5) e madrugada de segunda (6) chegou a 21.051 nesta quinta-feira (9), segundo as autoridades. (Fonte: CNN Brasil, 09 de fevereiro de 2023).

A Turquia e a Síria estão localizadas no Oriente Médio – região marcada pelas disputas geopolíticas locais e globais, fomentadas pelo:

- a) Domínio do Império Otomano.
- b) Cristianismo em oposição ao judaísmo.
- c) Respeito à liberdade religiosa.
- d) Extremismo religioso e pela violação dos Direitos Humanos.

QUESTÕES DE CONHECIMENTO ESPECÍFICO

21 - A respeito da febre amarela, leia as afirmativas abaixo:

- I - É causada por um arbovírus pertencente ao gênero *Flavivírus* da família *Flaviviridae*.
- II - A forma grave caracteriza-se clinicamente por manifestações de insuficiência hepática e renal.
- III - É uma doença febril aguda de longa duração.
- IV - A transmissão se faz através da picada de mosquitos, como o *Aedes aegypti* (febre amarela urbana) e várias espécies de *Haemagogus* (febre amarela silvestre).

Estão corretas as afirmativas:

- a) I e III, apenas.
- b) II e IV, apenas.
- c) I, II e IV, apenas.
- d) II e III, apenas.

22 - Assinale a alternativa correta acerca das fases do *Aedes aegypti*:

- a) Como o *Aedes aegypti* é um inseto holometabólico, a fase larvária é o período de alimentação e crescimento.
- b) Os seus ovos são depositados pelo macho juntamente com a fêmea.
- c) No momento da postura os ovos são negros, mas, rapidamente, adquirem a cor branca.
- d) A fecundação se dá durante a postura e o desenvolvimento do embrião se completa em 12 horas, em condições favoráveis de umidade e temperatura.

23 - Podemos afirmar a respeito da fase adulta do *Aedes aegypti*, EXCETO:

- a) O adulto de *Aedes aegypti* representa a fase reprodutora do inseto.
- b) Como ocorre com grande parte dos insetos alados, o adulto representa importante fase de dispersão.
- c) Logo após emergir do estágio pupal, o inseto adulto procura pousar sobre as paredes do recipiente,

assim permanecendo durante várias horas, o que permite o endurecimento do exoesqueleto.

d) Os adultos de *Aedes aegypti* podem permanecer vivos em laboratório durante meses, mas, na natureza, vivem em média de 10 a 15 dias.

24 - Analise a imagem abaixo:

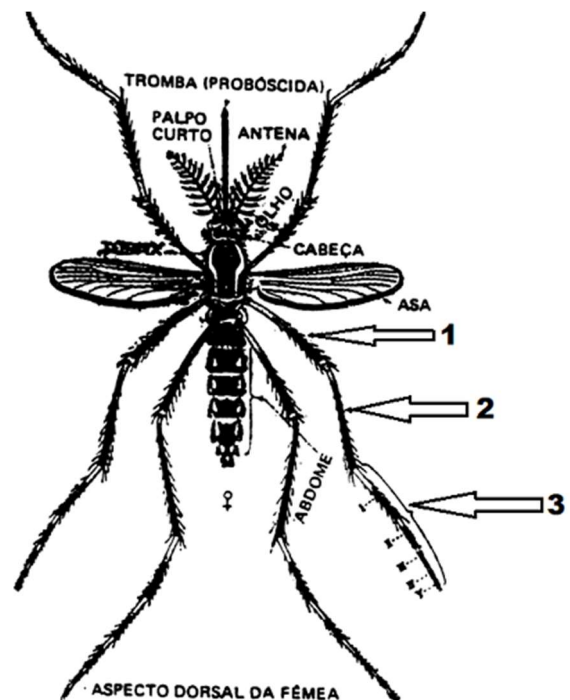

A seta representada pelo número 2 indica:

- a) O fêmur.
- b) A tíbia.
- c) Os tarsos.
- d) O palpo longo.

25 - No que diz respeito ao *Anopheles* sp, leia as afirmativas abaixo e marque V para verdadeiro e F para falso:

- () É o mosquito doméstico mais comumente encontrado.
- () Também é chamado mosquito prego porque pousa perpendicularmente na parede.
- () Desova preferencialmente em criadouros naturais com água limpa e sombreada (lagoas, brejos, córregos, remanso de rios e igarapés).
- () Os mosquitos do seu gênero são transmissores da malária.

Assinale a alternativa que contém a sequência correta de cima para baixo:

- a) F, F, V, V.
- b) V, F, V, F.
- c) F, V, V, V.
- d) V, V, F, F.

26 - Leia o excerto abaixo:

“É uma espécie que se adapta ao domicílio e tem como criadouros recipientes de uso doméstico como jarros, tambores, pneus e tanques. Além disso, está presente no meio rural, em ocos de árvores, na imbricação das folhas e em orifícios de bambus. Essa amplitude de distribuição e capacidade de adaptação a diferentes ambientes e situações determina dificuldades para a erradicação através da mesma metodologia seguida para o *Aedes aegypti*. Além de sua maior valência ecológica, tem como fonte alimentar tanto o sangue humano como de outros mamíferos e até aves. Ademais disso, é mais resistente ao frio que o *Aedes aegypti*”.

O trecho acima diz respeito ao:

- a) *Aedes fluviatilis*.
- b) *Aedes albopictus*.
- c) *Aedes taeniorhynchus*.
- d) *Limatus durhamii*.

27 - Assinale a alternativa que NÃO contém uma característica do *Aedes scapularis*:

- a) Faz posturas em poças e alagados ou em outro local onde haja vegetação e água acumulada de chuvas recentes.
- b) Pica de preferência à tarde, pessoas que estão próximas às habitações, como nas varandas.
- c) Há existência de mancha creme na cabeça e dorso.
- d) Possui anéis brancos nas patas.

28 - Com relação ao reconhecimento geográfico, analise a imagem abaixo:



O sinal acima indica:

- a) O início do quarteirão nº 13.
- b) A continuação do quarteirão nº 13.
- c) O início do quarteirão nº 12.
- d) A continuação do quarteirão nº 12.

29 - Leia as afirmativas abaixo. São considerados materiais de campo:

- I - Bolsa de lona.
- II - Inseticida, em quantidade suficiente, para o trabalho de um dia.
- III - Lápis de cera, azul ou preto.
- IV - Medidas para uso do temephós (abate), colher das de sopa 20g e colher das de café 5g.

Estão corretas as afirmativas:

- a) II e III, apenas.
- b) I e II, apenas.
- c) II, III e IV, apenas.
- d) I, II, III e IV.

30 - Analise a imagem abaixo:

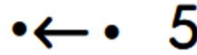

O sinal acima indica que o quarteirão:

- a) Possui lote lindeiro.
- b) É constituído por mais de cinco imóveis.
- c) É constituído por um só imóvel.
- d) Não possui o imóvel de número 5.

31 - Assinale a alternativa INCORRETA a respeito da captura de alados:

- a) Para a captura de alados poderão ser utilizados capturadores de sucção.
- b) Os mosquitos deverão ser mortos com naftalina e transferidos para caixas preparadas com acetato de etila, usadas para acondicionamento e remessa.
- c) Os espécimes poderão ser convenientemente dispostos com ajuda de pinça de ponta fina (relojoeiro).
- d) Como medida de segurança, pode-se gotejar o acetato de etila na parte interna da tampa, garantindo-se com isso a imobilidade do mosquito.

32 - Podemos afirmar que o chamado depósito eliminado:

- a) É todo o depósito com água examinado pelo agente de saúde com auxílio de fonte de luz ou do pesca-larva.
- b) É aquele que foi destruído ou inutilizado como criadouro.
- c) É aquele onde foi aplicado larvicida.
- d) É aquele onde foi aplicado adulticida.

33 - Leia as afirmativas abaixo e marque V para verdadeiro e F para falso:

No que diz respeito a estratificação dos municípios, são ações a serem tomadas nos municípios infestados:

- () Arrastão de limpeza em municípios ou bairros visando a eliminação ou remoção dos depósitos predominantes.
- () Regularização da coleta pública de lixo.
- () Levantamento de índice amostral e tratamento focal em ciclos semestrais.

() Pesquisa entomológica nos pontos estratégicos em ciclos quinzenais, com tratamento químico mensal, ou quando necessário.

Assinale a alternativa que contém a sequência correta de cima para baixo:

- a) F, V, F, F.
- b) V, V, F, V.
- c) F, V, F, V.
- d) F, F, V, F.

34 - A estratificação dos municípios para efeito operacional do PEA far-se-á segundo o enfoque de risco com base em dados entomo-epidemiológicos. Nesse sentido, podemos afirmar que as áreas não infestadas (sem o vetor) fazem parte do estrato:

- a) I.
- b) II.
- c) III.
- d) IV.

35 - Assinale a alternativa INCORRETA no que se refere a pesquisa em armadilhas:

- a) As ovitrampas devem ser instaladas a uma altura aproximada de 80 cm do solo em sítios preferenciais para o vetor na fase adulta.
- b) As ovitrampas constituem método sensível e econômico na detecção da presença de *Aedes aegypti*, principalmente quando a infestação é baixa e quando os levantamentos, de índices larvários são pouco produtivos.
- c) As larvitrapas são depósitos geralmente feitos de barro ou de pneus usados, dispostos em locais considerados porta de entrada do vetor adulto, tais como portos fluviais ou marítimos, aeroportos, terminais rodoviários, ferroviários e terminais de carga, etc.
- d) Cada armadilha deve conter sigla de identificação do órgão responsável pela inspeção, escrita em tinta branca na face externa do depósito, seguida do número de controle.

36 - Leia o excerto abaixo:

“É uma substância análoga ao hormônio juvenil dos insetos, que atua nas formas imaturas (larvas e pupas), impedindo o desenvolvimento dos mosquitos para a fase adulta”.

O trecho acima diz respeito ao:

- a) Temephós.
- b) Methoprene.
- c) *Bacillus turinghiensis israelensis* (BTI).
- d) Pyriproxyfen.

37 - Complete o excerto abaixo:

“A _____ é a enzima responsável pela hidrólise (destruição) da acetil-colina. Esta encontra-se presente nas sinapses (terminações nervosas), servindo como mediadora química da transmissão de impulsos nervosos através de fibras pré-ganglionares parassimpáticas e pós-ganglionares simpáticas. A acetil-colina, quando em excesso, é prejudicial. Para evitar isso, a _____ sanguínea quebra a acetil-colina quase instantaneamente, inativando-a, à medida que ela vai sendo elaborada. Essa reação química dá origem à colina e ao ácido acético, ambos inofensivos para o organismo”.

Assinale a alternativa que preenche corretamente as lacunas do trecho acima:

- a) Quinase, Quinase.
- b) Colinesterase, Colinesterase.
- c) Oxidase, Oxidase.
- d) Descarboxilase, Descarboxilase.

38 - Leia as afirmativas abaixo.

Podemos afirmar a respeito do tratamento a ultrabaixo volume (UBV):

- I - Uma de suas vantagens é a não necessidade de mão de obra especializada.**
- II - Consiste na aplicação espacial de inseticidas a baixíssimo volume.**
- III - Uma de suas desvantagens é a redução lenta da população adulta de *Aedes*.**
- IV - O uso deve ser restrito a epidemias, como forma complementar para promover a rápida interrupção da transmissão de dengue ou de febre amarela, de preferência associado a mutirão de limpeza e eliminação de depósitos.**

Estão corretas as afirmativas:

- a) I, II e III, apenas.
- b) I e III, apenas.
- c) II e IV, apenas.
- d) I, II, III e IV.

39 - Assinale a alternativa que contém um depósito considerado inservível:

- a) Bambu.
- b) Barco.
- c) Bateria.
- d) Tanque.

40 - O instrumento na forma de grande coador utilizado para captura de mosquito adulto é chamado:

- a) Pesca larva.
- b) Tubito.
- c) Puçá de filó.
- d) Repasto.