



## CONCURSO PÚBLICO

### EMPRESA DE INFRAESTRUTURA E OBRAS DE NITERÓI - ION

EDITAL N.º 001/2025

## ARQUITETO

**Duração: 4h (quatro horas)**  
**Leia atentamente as instruções abaixo:**

01 Você recebeu do fiscal o seguinte material:

a) Este caderno, com **40 (quarenta)** questões da prova objetiva, sem repetição ou falha, e **prova de redação**, conforme distribuição abaixo:

CONHECIMENTOS BÁSICOS				CONHECIMENTOS ESPECÍFICOS	REDAÇÃO
LÍNGUA PORTUGUESA	RACIOCÍNIO LÓGICO E MATEMÁTICO	CONHECIMENTOS GERAIS E LEGISLAÇÃO MUNICIPAL	NOÇÕES DE INFORMÁTICA		
1 a 5	6 a 10	11 a 15	16 a 20	21 a 40	

b) Um cartão de respostas destinado às respostas das questões objetivas, com a **folha da prova de redação** no verso.

- 02 Verifique se este material está em ordem e se o seu nome, RG, cargo e número de inscrição conferem com os dados que aparecem no cartão de respostas. Caso contrário, notifique imediatamente o fiscal.
- 03 Após a conferência, o candidato deverá assinar no espaço próprio do cartão de respostas, com caneta esferográfica de tinta na cor azul ou preta.
- 04 No cartão de respostas da prova objetiva, a marcação da alternativa correta deve ser feita cobrindo a letra correspondente ao número da questão e preenchendo todo o espaço interno, com caneta esferográfica de tinta na cor azul ou preta, de forma contínua e densa.
- Exemplo:  A  B  C  D
- 05 Para cada uma das questões objetivas, são apresentadas **4 (quatro) alternativas** classificadas com as letras (A, B, C e D), mas só uma responde adequadamente à questão proposta. Você só deve assinalar uma alternativa. A marcação em mais de uma alternativa anula a questão, mesmo que uma das respostas esteja correta.
- 06 O candidato poderá entregar seu cartão de respostas, seu caderno de questões e retirar-se da sala de prova somente depois de decorrida **1 (uma) hora** do início da prova. O candidato que insistir em sair da sala de prova, descumprindo o aqui disposto, deverá assinar o Termo de Ocorrência declarando sua desistência do certame, que será lavrado pelo Coordenador do local.
- 07 **Só será permitido ao candidato levar o caderno de questões a partir de 1h (uma hora) para o horário de término da prova.**
- 08 Não será permitida a cópia de gabarito no local de prova. Ao terminar a prova de conhecimentos, o candidato entregará, obrigatoriamente, o seu cartão de respostas. **O candidato que se retirar da sala levando o cartão de respostas estará automaticamente eliminado do certame.**
- 09 Reserve os **30 (trinta)** minutos finais para marcar seu cartão de respostas. Os rascunhos e as marcações assinaladas no caderno de questões não serão levados em consideração.
- 10 Os **3 (três)** últimos candidatos permanecerão sentados até que todos concluem a prova ou que termine o seu tempo de duração, devendo assinar a ata de sala e retirar-se juntos.

## CONHECIMENTOS BÁSICOS

### LÍNGUA PORTUGUESA

Leia o texto a seguir:

#### **Internet é como o fogo: uma coisa maravilhosa, mas não na mão de criança, diz Vera Iaconelli**

*Em curso na CasaFolha, psicanalista analisa desafios da parentalidade, como limitar uso de smartphone*

"A internet é uma ferramenta maravilhosa. Eu gosto de comparar a internet com a capacidade que o homem teve de produzir o fogo", diz a psicanalista Vera Iaconelli em seu curso na CasaFolha. "Só que o fogo não é para dar na mão de criança. Ele queima, ele machuca."

O problema é que, como pais e mães sabem muito bem, já faz anos que a rede mundial de computadores cabe inteira dentro da maioria dos celulares — os quais, por sua vez, cabem na palma da mão das crianças.

Mudar essa realidade está longe de ser fácil. "Tem uma geração que já começa com a internet, para quem a internet é como a luz elétrica", diz Iaconelli [...], no sentido de que se trata de algo dado como certo e sem o qual não se imagina a vida moderna.

Mas é preciso lidar com essa questão, sustenta a psicanalista, [...] autora dos livros "Criar Filhos no Século XXI" e "Manifesto Antimaternalista", entre outros. Em uma de suas aulas, ela argumenta que a infância é uma proteção para que as crianças não tomem contato com certos aspectos do mundo adulto antes da hora.

"A internet pula o cercadinho da infância e faz com que a criança tenha acesso a inúmeras coisas inadequadas para o desenvolvimento dela." A consequência pode ser vista nos danos à saúde mental de crianças e adolescentes, que sofrem com ansiedade, insatisfação com o próprio corpo, depressão.

"Nós somos uma geração que está pagando o preço não do fato de a internet existir, mas de ela ter sido usada sem nenhuma regulação, sem nenhum controle, sem nenhuma seletividade", afirma na CasaFolha.

O curso de Iaconelli, chamado "Criar filhos no século 21", está na plataforma desde o lançamento, em setembro de 2024. É anterior, portanto, à aprovação da lei que proíbe o uso de celulares em todas as escolas públicas e privadas do país.

Até por isso, a discussão que a psicanalista propõe vai além dos espaços escolares. Ela argumenta [...] que é necessário adotar ações coletivas e individuais para proteger as crianças da internet em todos os ambientes — não só na sala de aula.

"Ficar sem internet, para algumas crianças, é como perder um amigo", diz Iaconelli. "Tem crianças tendo um ataque porque estão tirando o melhor amigo dela."

Isso significa, em muitos casos, que a criança confia mais na internet do que nos adultos e que ela perde uma parte relevante da experiência de vida em sociedade.

Fonte: <https://www1.folha.uol.com.br/educacao/2025/02/internet-e-como-o-fogo-uma-coisa-maravilhosa-mas-nao-na-mao-de-crianca-diz-vera-iaconelli.shtml>. Acesso em 05/04/2025. Excerto. Texto adaptado.

1. No título do texto, lê-se que "internet é como o fogo". Essa comparação tem o objetivo principal de:

- A) orientar os pais à proibição do uso da internet por parte das crianças e dos adolescentes
- B) criticar a ingenuidade dos pais que sempre desconhecem os perigos do ambiente digital contemporâneo
- C) reforçar o caráter destrutivo das novas tecnologias por parte de adultos, mas, principalmente, por parte das crianças
- D) evidenciar que, conforme o uso, as ferramentas tecnológicas podem oferecer benefícios, mas também acarretar malefícios

2. Com relação às fontes da informação, Vera Iaconelli fundamenta seu discurso e seus argumentos:

- A) unicamente em dados da realidade e em legislações recentes
- B) em ideias alarmistas e extremadas, sem o necessário rigor científico
- C) em referências culturais, em experiências clínicas e em observações sociais
- D) em estatísticas rigorosamente controladas e em comparações tecidas no plano internacional

3. "O problema é que, como pais e mães **sabem** muito bem, já faz anos que a rede mundial de computadores **cabe** inteira dentro da maioria dos celulares — os quais, por sua vez, cabem na palma da mão das crianças" (2º parágrafo). Nesse trecho, as duas formas verbais em destaque estão flexionadas, respectivamente, no:

- A) presente do indicativo e presente do indicativo
- B) presente do indicativo e presente do subjuntivo
- C) presente do subjuntivo e presente do indicativo
- D) presente do subjuntivo e presente do subjuntivo

4. "**A internet pula o cercadinho da infância** e faz com que a criança tenha acesso a inúmeras coisas inadequadas para o desenvolvimento dela" (5º parágrafo). Nesse trecho, atribui-se uma característica humana à internet, ou seja, a de "pular" um determinado espaço. Isso indica o uso de uma figura de linguagem, que é a:

- A) hipérbole
- B) catacrese
- C) metonímia
- D) prosopopeia

5. "O curso de Iaconelli, chamado 'Criar filhos no século 21', está na plataforma desde o lançamento, **em setembro de 2024**. É anterior, portanto, à aprovação da lei que proíbe o uso de celulares em todas as escolas públicas e privadas do país" (7º parágrafo). Nesse trecho, o termo em destaque classifica-se como:

- A) aposto
- B) adjunto adverbial
- C) adjunto adnominal
- D) complemento nominal

**RACIOCÍNIO LÓGICO E MATEMÁTICO**

6. Em uma urna, há 10 bolas vermelhas, 18 bolas amarelas, 30 bolas roxas e 12 bolas verdes. Micael retira, de dentro da urna, uma bola ao acaso. A probabilidade de Micael retirar uma bola roxa ou vermelha é.

- A) 4/7
- B) 3/7
- C) 10/7
- D) 30/7

7. Se X, Y, Z e W forem proposições simples e distintas, então o número de linhas da tabela verdade da proposição  $(X \rightarrow Y) \leftrightarrow (Z \rightarrow W)$  será um número maior que:

- A) 30
- B) 25
- C) 20
- D) 15

8. Em um clube esportivo, os sócios foram convocados para uma reunião, com a finalidade de escolher uma comissão com um administrador e quatro membros do conselho fiscal, sendo proibida a acumulação de cargos. Somente os dez sócios mais antigos poderão participar da comissão. O número de maneiras diferentes para compor a comissão é:

- A) 640
- B) 1260
- C) 136
- D) 2520

9. Se é verdade que "Alguns médicos são canhotos" e que "Nenhum míope é canhoto", então é necessariamente verdadeiro que:

- A) algum médico é míope
- B) nenhum médico é míope
- C) algum médico não é míope
- D) nenhum míope é médico

10. Em uma pesquisa sobre matérias favoritas realizada em um colégio, verificou-se que todos os alunos gostam ao menos de uma das matérias, que são: Biologia, Matemática e Física. Alguns dados tabelados dessa pesquisa são:

- 24 gostam apenas de Biologia
- 14 gostam apenas de Física
- 50 gostam de Matemática
- 10 gostam de Biologia e Matemática
- 18 gostam de Biologia e Física
- 30 gostam de Matemática e Física
- 2 gostam de Biologia, Matemática e Física

O número de alunos que participou da pesquisa é igual a:

- A) 148
- B) 104
- C) 54
- D) 50

**CONHECIMENTOS GERAIS E LEGISLAÇÃO MUNICIPAL**

11. Com a edição da lei Complementar nº 20, foi estabelecida a fusão do Estado da Guanabara com o estado do Rio de Janeiro. Com isso, Niterói deixou de ser a capital do antigo estado do Rio de Janeiro. A referida lei começou a valer no ano de:

- A) 1965
- B) 1970
- C) 1975
- D) 1980

12. A Diretoria Executiva da Empresa de Infraestrutura e Obras de Niterói é composta por até 8 (oito) membros, conforme Estatuto Social, mais precisamente no art. 30º, § 2º. Além disso, estabelece que a Diretoria da Empresa terá em sua composição: I – Diretor Presidente; II – Diretor de Gestão e Administração de Pessoas; III – Diretor de Planejamento e Gestão de Convênios; IV – Diretor de Operações; V – Diretor Financeiro; VI – Diretor Jurídico; VII – Diretor de Pavimentação e Reparos, sendo o oitavo componente:

- A) Diretor de Auditoria
- B) Diretor do Conselho
- C) Diretor de Obras e Especiais
- D) Diretor Tributário

13. O art. 37, §4º da Constituição da República Federativa do Brasil, dispõe que os atos de improbidade administrativa implicarão a:

- A) suspensão dos direitos políticos, a perda da função pública, a indisponibilidade dos bens e o ressarcimento ao erário
- B) suspensão dos direitos políticos, o ressarcimento ao erário e a disponibilidade de bens
- C) perda da função pública, a indisponibilidade dos bens e a cassação dos direitos políticos
- D) cassação da função pública, a indisponibilidade dos bens, a cassação dos direitos políticos e o ressarcimento ao erário

14. O art. 200 da CRFB/1988 concede ao Sistema Único de Saúde, além de outras, as seguintes atribuições:

- A) incrementar fora de sua área de atuação o desenvolvimento científico e tecnológico
- B) solicitar a formação de recursos humanos na área de saúde
- C) terceirizar as ações de vigilância sanitária e epidemiológica, bem como as de saúde do trabalhador
- D) colaborar com a proteção do meio ambiente, nele compreendido o do trabalho

15. De acordo com o art. 12 da Constituição da República Federativa do Brasil, nas situações hipotéticas abaixo, será considerado brasileiro nato o indivíduo:

- A) que nasceu na República Popular da China, filho de pai chinês e de mãe brasileira, esta que estava a serviço da embaixada brasileira em território chinês
- B) filho de pais brasileiros, nascido nos Estados Unidos da América, atingindo a maior idade, mesmo que nunca tenha residido no Brasil e nunca solicitou regularmente a naturalidade
- C) nascido em Brasília/BR, de pais italianos, mesmo que estivesse a serviço oficial da República Italiana
- D) nascido em navio de cruzeiro de bandeira Suíça navegando em águas internacionais, mas em trecho mais próximo do nordeste brasileiro e filhos de pais espanhóis

**NOÇÕES DE INFORMÁTICA**

**16.** Um usuário precisa adquirir, para seu computador pessoal, um tipo de memória que pode ser usada como um dispositivo de armazenamento, mantendo os dados armazenados mesmo quando o fornecimento de energia é interrompido. Esse tipo de memória é a:

- A) Cache
- B) Flash
- C) RAM
- D) SIPP

**17.** Um usuário de um computador com *MS Windows 10BR* deseja acessar o explorador de arquivos por meio de teclas de atalho. As teclas de atalho para essa operação são Tecla *Windows* +

- A) A
- B) E
- C) G
- D) I

**18.** Um usuário de um computador com sistema operacional *Linux* precisa utilizar um comando para renomear um arquivo em seu diretório. O comando para essa ação é:

- A) cd
- B) ls
- C) mv
- D) tar

**19.** Um usuário de uma rede baseada no *MS Windows* está utilizando o *MS Teams* para trabalhar em grupos e equipes. Ele precisa ingressar em uma reunião do *MS Teams* de forma direta, sendo que uma forma de ingressar em uma reunião é:

- A) por meio de um *link* que contenha o convite da reunião
- B) via mensagem com código *script* em VBA ou *jscrip*t
- C) via conta de administrador do computador com *MS Windows 11BR*
- D) por meio da equipe *default Teams*, usada só para reuniões, chamada *Reunions*

**20.** Em uma rede com TCP/IP, utilizando endereços IPv4, a rede de computadores foi configurada com a máscara de sub-rede igual a 255.255.248.0, sendo que um dos endereços dessa rede é 125.132.119.19. Outro endereço IP dessa rede é:

- A) 125.132.65.20
- B) 125.132.95.20
- C) 125.132.107.20
- D) 125.132.115.20

**CONHECIMENTOS ESPECÍFICOS**

**21.** A Topografia se divide em 3 subáreas: Topometria, Topologia e Taqueometria. A Taqueometria é a subárea que trata da:

- A) medição das distâncias e dos ângulos, permitindo a reprodução das feições do terreno
- B) interpretação dos dados colhidos por meio das leis naturais do relevo do terreno, permitindo um controle de possíveis erros
- C) definição dos pontos de um terreno, *in loco*, com equipamento específico, para a obtenção indireta da distância horizontal e diferença de nível
- D) representação do terreno em um plano com o objetivo de mensurar distâncias, ângulos, áreas, perímetros e coordenadas bidimensionais

**22.** No *Autocad*, é comum, durante a confecção de projetos, ficarem resíduos de linhas, arcos e polilinhas (duplicados ou sobrepostos). Existe um comando que faz uma "limpeza" desses resíduos, tornando o projeto de melhor compreensão para o leitor. Esse comando denomina-se:

- A) *trim*
- B) *clean*
- C) *mirror*
- D) *overkill*

**23.** Em uma instalação predial de água fria, em qualquer ponto, a pressão estática máxima não deve ultrapassar 400kPa (40m.c.a.). Isso significa que a diferença entre a altura do reservatório superior e o ponto mais baixo da instalação predial não deve ser maior que 40 metros. Para edificações acima de 40 metros, faz-se necessária a instalação de:

- A) válvulas redutoras de pressão
- B) caixas d'água a cada 40 metros de altura
- C) válvulas individualizadas em cada pavimento
- D) caixas d'água na metade da altura total da edificação

**24.** Segundo a NBR 5410, o processo que visa a igualar o potencial elétrico de diferentes partes metálicas de uma instalação, como tubulações, estruturas e equipamentos, conectando-as a um ponto comum, denomina-se:

- A) passivação
- B) aterramento
- C) neutralização
- D) equipotencialização

**25.** Ao conjunto de técnicas, tecnologias e métodos dá-se o nome de sistema construtivo. Atualmente, um sistema construtivo muito utilizado em construção de edificações é a alvenaria estrutural, em substituição de pilares e vigas. Um tipo desse sistema se caracteriza por utilizar:

- A) blocos cerâmicos estruturais
- B) concreto e barras de aço para formar vigas, pilares e lajes
- C) perfis de aço laminado representando os pilares da estrutura
- D) tijolos vazados e outros elementos, bem como vigas e pilares

**26.** O art. 25 da Lei Federal 10257/2001 (Estatuto da Cidade) trata do Direito de preempção urbano: "O Estatuto da Cidade permite que o Poder Público municipal tenha o direito de preempção na aquisição de imóveis urbanos, em determinadas situações." O direito de preempção será exercido sempre que o Poder Público necessitar de áreas para:

- A) instalação de espaços públicos e privados de lazer
- B) ceder espaço para construção de hospitais particulares
- C) execução de programas e de projetos habitacionais de interesse social
- D) ordenamento e direcionamento da contenção urbana em cidades periféricas

**27.** É sabido que atualmente passamos a maior parte de nossas vidas dentro de ambientes fechados. O ambiente ideal é aquele que une a comodidade, o aconchego e a estética com o conforto lumínico, térmico e acústico. O conforto acústico:

- A) considera o ambiente externo mais importante que o interno e auxilia na harmonização do ambiente
- B) proporciona bem-estar, atuando diretamente na saúde auditiva e paralelamente no bem-estar geral do indivíduo
- C) reflete diretamente no cérebro, causando desgaste mental e psicológico, além de grande desconforto psicomotor
- D) determina que, quanto mais alto forem os decibéis, menor a preocupação com a saúde auditiva, desde que o ruído seja de curta duração

**28.** Conforme o Art. 13. da Lei Municipal de Niterói nº 3905/2024, "A Macrozona de Estruturação e Qualificação do Ambiente Urbano é caracterizada pela maior diversidade de padrões de uso e ocupação do solo, desigualdade socioespacial, padrões diferenciados de urbanização e é a área do Município mais propícia para abrigar os usos e atividades urbanas."

Conforme determinado, os objetivos de ordenamento territorial da Macrozona de Estruturação e Qualificação do Ambiente Urbano são:

- A) aumentar o processo de espraiamento urbano e da expansão fragmentada da ocupação do solo
- B) estimular o uso único para reduzir os deslocamentos motorizados, equalizando os locais para uso misto
- C) promover o ordenamento territorial mediante planejamento e controle do parcelamento, uso e ocupação do solo urbano
- D) distribuir a população sem a preocupação com atividades socioeconômicas, infraestrutura, equipamentos urbanos e comunitários no espaço urbano

**29.** "Restaurar um edifício não é mantê-lo, repará-lo ou refazê-lo, é restabelecê-lo em um estado completo que pode não ter existido nunca em um dado momento" (Viollet-Le-Duc).

Essa técnica de restauração ganhou muita notoriedade no século XIX e consistia em recuperar uma estrutura, dando a ela um acréscimo que nunca existiu, apresentando uma nova característica. Essa técnica ficou conhecida como restauro:

- A) crítico
- B) estilístico
- C) filológico
- D) conservador

**30.** Os movimentos de terra são muito comuns durante a implantação de canteiros de obra. Em uma obra hipotética, para a sua implantação, foi executado um corte no terreno de 100m<sup>3</sup> de um material cujo empolamento foi de 25%. O número de viagens a serem realizadas por um caminhão cuja caçamba tem a capacidade de 5m<sup>3</sup> é igual a:

- A) 25
- B) 30
- C) 35
- D) 40

**31.** A Figura a seguir mostra a planta de forma de uma laje maciça de concreto armado e o seu corte AA.

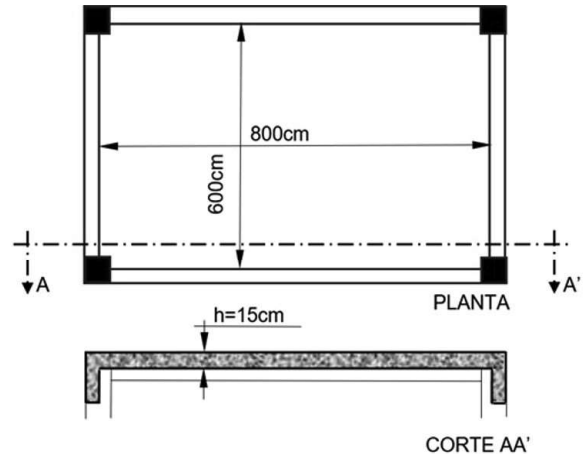

Considerando que o peso específico do concreto armado é igual a 25 kN/m<sup>3</sup> e que a laje da Figura está submetida a uma carga variável (sobrecarga ou carga acidental) de 2,0 kN/m<sup>2</sup>, a carga distribuída nessa laje devido ao seu próprio peso e à carga acidental, em kN/m<sup>2</sup>, é igual a:

- A) 4,55
- B) 5,75
- C) 125,00
- D) 121,00

**32.** Criado pelo arquiteto estadunidense Ron Mace na década de 1980, o conceito de *Desenho Universal* trata da percepção frente aos projetos e ambientes que desenhamos e frequentamos, considerando a possibilidade de serem utilizados por diferentes perfis de usuários. O Desenho Universal:

- A) permite uma acessibilidade menor de pessoas com necessidade permanente e/ou temporária
- B) permite que pessoas jovens portadoras de necessidades específicas utilizem os equipamentos da mesma maneira
- C) possui legislação específica para atender a um tipo de usuário que possui necessidades especiais, ultrapassando os limites de idiomas
- D) possui linguagem universal, tornando produtos, serviços e espaços comuns acessíveis para todas as pessoas portadoras ou não de necessidades especiais ou de limitações

**33.** Em um projeto de proteção contra incêndio, tem-se o sistema de proteção ativa e o sistema de proteção passiva (elementos arquitetônicos). Um exemplo de proteção passiva é:

- A) escada magirus
- B) compartimentação
- C) rede de sprinklers
- D) extintor de pó químico

**34.** Para pintar  $180\text{m}^2$  do interior de uma loja, um pintor utilizou uma tinta com o rendimento de  $10\text{m}^2$  por litro por demão. Sabendo-se que o galão (3,6 litros) da tinta utilizada custou R\$ 110,00, o custo total de tinta, sem considerar as perdas, para pintar o interior da loja é de:

- A) R\$ 1.100,00
- B) R\$ 1.300,00
- C) R\$ 1.630,00
- D) R\$ 1.980,00

**35.** O *Sketchup* é um *software* que foi desenvolvido para auxiliar os profissionais da área de arquitetura e de engenharia, possibilitando a criação de maquetes 3D no computador. Com o objetivo de facilitar o desenvolvimento dessas maquetes, o *Sketchup* permite a importação de arquivos:

- A) apenas do *Revit*
- B) apenas do *Autocad*
- C) do *Autocad* e do *Revit*, entre outros
- D) de todo e qualquer programa de modelagem

**36.** Em um projeto de paisagismo, são utilizadas plantas para forrações, arbustos, trepadeiras e árvores. Um exemplo de árvore apropriada para plantar em passeio público é:

- A) *ficus benjamina*
- B) *terminalia catappa*
- C) *eucalyptus regnans*
- D) *caesalpinea peltophoroides*

**37.** Em canteiros de obra, segundo o Ministério do Trabalho e Emprego, as áreas de vivência devem ser projetadas de forma a oferecer, aos trabalhadores, condições mínimas de segurança, de conforto e de privacidade, mantidas em perfeito estado de conservação, de higiene e de limpeza, contendo, obrigatoriamente, dentre outros itens:

- A) posto de saúde
- B) posto bancário para uso exclusivo do trabalhador
- C) local para refeição e alojamento quando houver trabalhador alojado
- D) salão de jogos, local exclusivo para ginástica laboral e campo de futebol

**38.** A ABNT 13572/2024 estabelece diferença entre Laudo Técnico e Parecer Técnico. O Laudo Técnico:

- A) é produzido e assinado por um estagiário
- B) é produzido e assinado por um assistente técnico sem validade pericial
- C) necessita ser elaborado por profissional habilitado ou por um assistente técnico
- D) necessita da apresentação e análise dos dados com conclusão de forma fundamentada e ser assinado por profissional habilitado

**39.** Para o sucesso de um projeto, o profissional de arquitetura deve seguir alguns passos fundamentais. O passo seguinte ao programa de necessidades, no qual é feita uma análise para verificação do enquadramento do projeto nas normas do Código de Obras da Cidade e/ou no Plano Diretor, denomina-se:

- A) estudo de viabilidade
- B) projeto executivo de arquitetura
- C) levantamento preliminar do projeto
- D) revisão e compatibilização do projeto final

**40.** Seja o detalhamento da armadura do lance de escada em concreto armado mostrado na Figura abaixo.

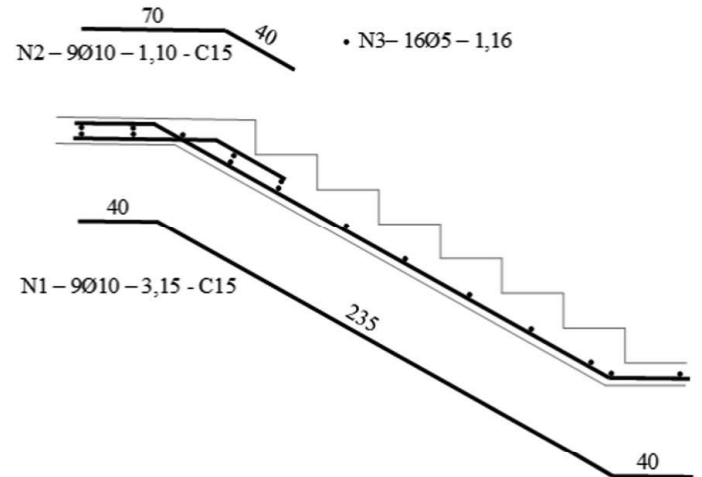

O comprimento total de barras de 10mm, segundo o detalhamento acima, é:

- A) 28,35m
- B) 38,25m
- C) 56,81m
- D) 65,21m

## REDAÇÃO

Leia o texto a seguir:

### Aprender a conhecer, fazer, conviver e ser

O século XXI é um período de grandes mudanças e desafios. A globalização, a tecnologia e a instabilidade política estão criando um mundo cada vez mais complexo e interconectado. Nesse contexto, a educação precisa se adaptar para preparar as pessoas para os desafios do futuro.

Jacques Delors, economista e político francês, presidiu a Comissão Internacional sobre Educação para o Século XXI, da UNESCO, de 1992 a 1996. Nesse período, ele elaborou o relatório "Educação, um Tesouro a descobrir", que propõe quatro pilares para a educação do século XXI:

- **Aprender a conhecer:** é necessário desenvolver a capacidade de compreender, descobrir, construir e reconstruir o conhecimento. Isso significa aprender a aprender, a pensar criticamente e a resolver problemas.
- **Aprender a fazer:** é preciso desenvolver as habilidades e competências necessárias para o mundo do trabalho. Isso inclui habilidades técnicas, sociais e emocionais.
- **Aprender a conviver:** é importante desenvolver a capacidade de viver com os outros, de compreender e respeitar a diversidade. Isso inclui habilidades de comunicação, colaboração e resolução de conflitos.
- **Aprender a ser:** é preciso desenvolver a autonomia, a responsabilidade e a ética. Isso inclui habilidades de autoconhecimento, autogestão e autorrealização.

Esses quatro pilares são interdependentes e complementares. Eles formam uma base sólida para a formação de cidadãos preparados para enfrentar os desafios do século XXI.

Fonte: <https://www.institutosignativo.com.br/aprender-a-conhecer-fazer-conviver-e-ser-os-quatro-pilares-da-educacao-para-o-seculo-xxi/> (excerto). Acesso em 05/04/2025.

*"Aprender a conhecer, fazer, conviver e ser", como está no texto anterior, constituem pilares para a educação do século XXI. Contudo, essas competências extrapolam o mundo da educação e podem ser aplicáveis a diversas outras realidades, inclusive o ambiente profissional. Com base nisso, elabore um texto dissertativo-argumentativo que responda à seguinte questão:*

**Como "aprender a ser" e "aprender a conviver" no ambiente de trabalho?**

### Orientações:

1. A redação deverá ter, no mínimo, **20 (vinte) linhas** e, no máximo, **30 (trinta) linhas**. As redações com extensão inferior a **20 (linhas)** serão zeradas.
2. Será desconsiderado, para efeito de avaliação, qualquer fragmento de texto que for escrito fora do local apropriado e/ou que tiver extensão superior a **30 (trinta) linhas**.
3. A redação não poderá conter cópia dos textos motivadores.
4. Redija o texto com caneta esferográfica azul ou preta.
5. Utilize a norma-padrão da língua portuguesa.
6. A escrita deve ser legível. A redação ilegível receberá nota ZERO.
7. **NÃO** pule linhas e não dê espaçamento excessivo entre letras, palavras e parágrafos.
8. Transcreva o seu texto, à caneta, para a FOLHA DE REDAÇÃO, pois o rascunho **NÃO** será considerado para a correção.
9. Qualquer fragmento de texto fora do local indicado para a folha de redação será desconsiderado.
10. **NÃO** assine nem rubrique a FOLHA DE REDAÇÃO. Qualquer escrita, sinal, desenho, marca ou símbolo que possibilite a identificação do candidato é passível de nota ZERO.

**Pontuação máxima: 30 pontos.**

**RASCUNHO DA REDAÇÃO**  
MÁXIMO DE 30 LINHAS

1

5

10

15

20

25

30

RASCUNHO