



UNIVERSIDADE FEDERAL DO PARANÁ

PRÓ-REITORIA DE GESTÃO DE PESSOAS

Concurso Público – Edital n.º 102/2025
Prova Objetiva – 20/07/2025

INSCRIÇÃO	TURMA	NOME DO CANDIDATO
ASSINO DECLARANDO QUE LI E COMPREENDI AS INSTRUÇÕES ABAIXO:		ORDEM

610 – Médico – Clínico Geral

INSTRUÇÕES

- Confira, acima, o seu número de inscrição, turma e nome. Assine no local indicado.**
- Aguarde autorização para abrir o caderno de prova. **Antes de iniciar a prova**, confira a numeração de todas as páginas.
- Esta prova é composta de 40 questões objetivas de múltipla escolha, com 5 alternativas cada uma, sempre na sequência **a, b, c, d, e**, das quais somente uma deve ser assinalada.
- A interpretação das questões é parte do processo de avaliação, não sendo permitidas perguntas à equipe de aplicação de prova.
- Ao receber o cartão-resposta, examine-o e verifique se o nome nele impresso corresponde ao seu. Caso haja irregularidade, comunique-a imediatamente à equipe de aplicação de prova.
- O cartão-resposta deverá ser preenchido com caneta esferográfica de tinta preta, tendo-se o cuidado de não ultrapassar o limite do espaço para cada marcação.
- A duração da prova é de 4 horas, e esse tempo é destinado à resolução das questões e à transcrição das respostas para o cartão-resposta.
- Terá sua prova anulada e será automaticamente desclassificada do Concurso Público a pessoa que:**
 - se afastar da sala, a qualquer tempo, portando o caderno de prova e o cartão-resposta;
 - descumprir instruções/determinações contidas no caderno de prova ou recebidas de qualquer pessoa da equipe de aplicação;
 - destacar ou rasgar qualquer página do caderno de prova, salvo a parte reservada para anotação de suas próprias respostas, devidamente indicada na capa do caderno de prova;
 - faltar com o devido respeito para com qualquer pessoa da equipe de aplicação da prova, autoridade presente ou qualquer outra pessoa;
 - for responsável por ruídos (som/vibração) emitidos por equipamentos eletrônicos, tais como relógio, celular ou outros aparelhos eletrônicos;
 - for surpreendida em comunicação com outras pessoas, verbalmente, por escrito ou por qualquer outro meio de comunicação;
 - mantiver em seu poder relógios, aparelhos eletrônicos (por ex. chave de carro, pen drive, fone de ouvido), carteira de documentos/dinheiro ou similares ou qualquer objeto identificável pelo detector de metais;
 - não assinar o cartão-resposta;
 - obtiver deferimento para amamentação e cuja pessoa acompanhante descumprir as regras do processo;
 - praticar atos contra as normas, disciplina ou que gerem desconforto durante a aplicação da prova;
 - realizar anotação de informações relativas às suas respostas em qualquer outro meio que não o permitido;
 - se recusar a aguardar a saída simultânea, em razão de ser uma das três últimas pessoas candidatas da turma presentes na sala de prova;
 - se recusar a entregar o material da prova (caderno de prova e cartão-resposta) ao término do tempo destinado para a sua realização;
 - se recusar a passar pela inspeção de segurança e detecção de metais a qualquer momento;
 - se retirar do local de prova antes de decorrida 01h30min do seu início;
 - utilizar meios fraudulentos ou ilegais (eletrônicos, estatísticos, visuais, grafológicos ou outros procedimentos ilícitos) para obter para si ou para terceiros a aprovação no processo.
- Ao concluir a prova, permaneça em seu lugar e comunique à equipe de aplicação de prova. Aguarde autorização para entregar o material de prova.
- Após a entrega do material de prova, dirija-se imediatamente ao portão de saída e retire-se do local de prova, sob pena de ter a candidatura excluída do Concurso Público.
- Se desejar, anote as respostas no quadro disponível no verso desta folha, recorte na linha indicada e leve-o consigo.

DURAÇÃO DESTA PROVA: 4 horas

✂.....

RESPOSTAS									
01 -	05 -	09 -	13 -	17 -	21 -	25 -	29 -	33 -	37 -
02 -	06 -	10 -	14 -	18 -	22 -	26 -	30 -	34 -	38 -
03 -	07 -	11 -	15 -	19 -	23 -	27 -	31 -	35 -	39 -
04 -	08 -	12 -	16 -	20 -	24 -	28 -	32 -	36 -	40 -

LÍNGUA PORTUGUESA

O texto a seguir é referência para as questões 01 a 04.

Encontrar a base neural da criatividade é um exercício de enorme potencial, pois se trata do recurso mais valioso do mundo. Novas formas de cultivo alimentam milhões de pessoas. Das velas às lâmpadas, as inovações que transformaram combustíveis em luz reduziram mil vezes o custo da iluminação. Poderia haver uma forma de aumentar esse tesouro inestimável? Seria possível alguém se tornar mais criativo se um cientista estimulasse as partes do cérebro que se ativam durante o pensamento criativo?

Pesquisadores financiados pela Fundação Nacional da Ciência, nos Estados Unidos, decidiram tentar. Para isso, usaram uma técnica chamada estimulação transcraniana por corrente contínua (ETCC). Como o nome sugere, regiões específicas do cérebro são estimuladas por meio de corrente contínua (CC) – o tipo de corrente produzida por uma bateria, em oposição à corrente alternada (CA), fornecida por uma tomada na parede. A corrente contínua é mais segura que a corrente alternada e consome uma quantidade de eletricidade pequena.

Alguns dispositivos são alimentados por uma simples bateria de 9 volts, do tipo retangular que se coloca em detectores de fumaça. As máquinas de ETCC usadas em pesquisas podem ser muito simples. Embora custem mais de mil dólares no comércio, alguns indivíduos corajosos gastaram apenas 15 dólares montando artefatos rudimentares com peças compradas em lojas de equipamentos eletrônicos. (Dica para o consumidor: não faça isso.)

Em pequenos estudos, constatou-se que esses dispositivos aceleram o aprendizado, aumentam a concentração e até mesmo amenizam a depressão clínica. No intuito de estimular a parte do cérebro que fica atrás dos olhos e aumentar a criatividade, eletrodos foram fixados na testa de 31 voluntários. A criatividade foi medida avaliando-se a capacidade dos participantes para fazer analogias.

As analogias representam uma forma bastante dopaminérgica de se pensar sobre o mundo. Eis um exemplo: a luz às vezes pode agir como balas disparadas de uma arma e outras vezes como ondulações se alastrando em um lago. Uma analogia extrai a essência abstrata e invisível de um conceito e a combina com uma essência semelhante de um conceito aparentemente não relacionado. Os sentidos do corpo percebem duas coisas diferentes, mas a razão entende a semelhança entre elas. Emparelhar uma ideia totalmente nova com uma antiga e já conhecida torna a nova ideia mais fácil de compreender.

A capacidade de estabelecer uma conexão entre duas coisas que antes não pareciam estar relacionadas é parte importante da criatividade e, ao que parece, pode ser aprimorada pela estimulação elétrica. Em comparação com os participantes que receberam falsas ETCCs, os que receberam eletricidade criaram analogias mais incomuns – isto é, entre elementos que pareciam muito diversos.

Além disso, essas analogias extremamente criativas eram tão precisas quanto as mais óbvias criadas pelos participantes cujos dispositivos foram secretamente desligados.

Drogas dopaminérgicas podem fazer a mesma coisa. Embora alguns pacientes que as utilizam para controlar o mal de Parkinson desenvolvam compulsões devastadoras, outros se tornam mais criativos. Pintores tratados com medicamentos contra o Parkinson geralmente usam mais cores vivas em suas telas. Um paciente que desenvolveu um novo estilo após o tratamento disse: “O novo estilo é menos preciso, porém mais vibrante. Tenho necessidade de me expressar mais. Eu apenas me deixei levar.”

Lieberman, Daniel; Long, Michael. *Dopamina: a molécula do desejo*. Rio de Janeiro: Sextante, 2023.

01 - Assinale a alternativa que apresenta a ideia central do texto.

- a) A evolução da eletricidade é fruto da capacidade humana de inovar.
- b) Substâncias dopaminérgicas são uma alternativa para uma vida mais criativa.
- c) O cérebro precisa de estímulos para aprimorar a capacidade de criar.
- ▶ d) A criatividade é uma capacidade possível de ser incrementada.
- e) Pesquisadores americanos descobriram a origem da criatividade.

02 - De acordo com o texto, é correto afirmar:

- a) A base neural é o recurso mais valioso do mundo.
- b) Baterias de ETCC potencializam a liberação de dopamina.
- c) A criatividade funciona como uma corrente contínua.
- d) Estímulos elétricos produzem analogias no cérebro.
- ▶ e) Medicamentos interferem na imaginação.

03 - Mantendo-se o sentido original, assinale a alternativa que reescreve corretamente a frase “Em comparação com os participantes que receberam falsas ETCCs, os que receberam eletricidade criaram analogias mais incomuns – isto é, entre elementos que pareciam muito diversos.”

- a) Participantes que receberam eletricidade criaram analogias mais raras – ou seja, entre elementos inusitados – em detrimento dos participantes que receberam falsas ETCCs.
- ▶ b) Comparando-se os participantes que receberam ETCCs, os que receberam eletricidade criaram analogias mais atípicas, com elementos mais díspares, em relação aos participantes que receberam falsas ETCCs.
- c) Participantes que receberam falsas ETCCs apresentaram analogias mais ordinárias, enquanto participantes que receberam eletricidade propuseram analogias mais corriqueiras, com elementos mais divergentes.
- d) Cotejando o desempenho dos participantes, quem recebeu ETCCs artificiais criou analogias mais insólitas, com elementos mais variados, do que quem recebeu eletricidade.
- e) Participantes que receberam eletricidade criaram analogias mais arrojadas quando comparadas às analogias propostas pelos participantes que receberam ETCCs genuínas.

04 - Assinale a alternativa que apresenta uma analogia, de acordo com a descrição presente no quinto parágrafo.

- ▶ a) A literatura é um poço cuja profundidade se desconhece e cuja escuridão ilumina.
- b) Instituições como as escolas devem repensar os métodos de venda de seus serviços.
- c) O frescor do verão tinha cheiro de fruta mordida.
- d) A inflação galopante tem tirado a carne do prato do brasileiro.
- e) Nada como um dia após o outro, com uma boa noite de sono no meio.

05 - As cinco frases a seguir compõem um parágrafo. Numere os parênteses a seguir, identificando a ordem das ideias, de modo que se forme uma unidade textual com sentido sintático-semântico.

- () Exemplo clássico são os soldados norte-americanos no Vietnã, muitos dos quais usaram heroína com frequência enquanto estiveram ali, mas interromperam ou cortaram em grande medida seu uso ao voltarem aos Estados Unidos.
- () Nas décadas de 1990 e 2000, a crescente disponibilidade de drogas aditivas por meio de receita médica de repente aumentou o risco de adicção para uma crescente população de pacientes que recebiam prescrição dessas drogas, sem falar da população com acesso a essas drogas através de amigos e membros da família.
- () Se um indivíduo mora em um bairro onde as drogas são vendidas na esquina, tem maior probabilidade de experimentar e ficar adicto dessas drogas.
- () Esse fator de risco tem relevância particular para a atual epidemia de drogas prescritas.
- () O risco de uso de substâncias e, a partir disso, o desenvolvimento de um transtorno por uso de substâncias está bastante relacionado à plena disponibilidade de substâncias aditivas.

Assinale a alternativa que apresenta a numeração correta dos parênteses, de cima para baixo.

- a) 2 – 4 – 1 – 3 – 5
- b) 3 – 1 – 5 – 4 – 2
- ▶ c) 3 – 5 – 2 – 4 – 1
- d) 2 – 4 – 3 – 5 – 1
- e) 5 – 2 – 1 – 3 – 4

O texto a seguir é referência para as questões 06 e 07.

Internet sem monitoramento dos pais expõe crianças e adolescentes a riscos

Uma menina de 8 anos morreu ao inalar um desodorante aerossol para cumprir um desafio virtual, e a tia da criança pediu para as pessoas ficarem atentas sobre os perigos da internet e seus desafios on-line. A professora Leila Tardivo, do Departamento de Psicologia Clínica do Instituto de Psicologia (IP) da USP, comenta: “Às vezes os pais acham que está tudo bem, já que a criança está em casa, no quarto, mas não está tudo bem, porque ela pode estar sendo vítima de situações com as quais não sabe lidar”.

Disponível em: <https://jornal.usp.br/radio-usp/internet-sem-monitoramento-dos-pais-expoe-criancas-e-adolescentes-a-riscos/>. Adaptado.

06 - A vírgula no primeiro período do texto serve para:

- a) indicar pausa prosódica na leitura.
- b) separar itens enumerados.
- c) indicar inversão sintática.
- d) introduzir conjunção adversativa.
- ▶ e) separar orações com sujeitos distintos.

07 - As expressões “já que” e “mas”, destacadas no texto, podem ser substituídas, sem prejuízo de sentido, por, respectivamente:

- a) “ainda que” e “contudo”.
- b) “logo” e “porque”.
- ▶ c) “visto que” e “porém”.
- d) “pois” e “então”.
- e) “embora” e “entretanto”.

O texto a seguir é referência para as questões 08 a 10.

As propagandas televisivas de alimentos ultraprocessados reproduzem estereótipos machistas que contribuem para o aumento do consumo desses produtos, que causam doenças como câncer e diabetes. Isso é o que conclui a pesquisa de mestrado da nutricionista Adélcia Almeida, realizada no departamento de Nutrição da Faculdade de Saúde Pública (FSP) da USP.

As mulheres ainda são responsáveis pela maior parte dos cuidados com a casa e com a alimentação familiar no Brasil. Por isso, a pesquisadora afirma que direcionar propagandas de produtos ultraprocessados para o gênero feminino é uma estratégia para que esse tipo de comida entre no cotidiano familiar, o que aumenta ainda mais o consumo.

Adélcia relata que o uso de estereótipos femininos em anúncios de produtos que fazem mal à saúde não é novidade. As indústrias de álcool e tabaco já utilizavam estratégias para chamar o público feminino, que são as mesmas usadas para comidas ultraprocessadas. “Eles pegam essas características desejáveis pelo público feminino e colocam na publicidade, para que as mulheres, ao verem certos anúncios, se identifiquem e pensem que aquele produto vai satisfazer suas necessidades”, explica a nutricionista. Nos anúncios de cigarros, se destacava o empoderamento feminino. Agora, a questão está mais relacionada ao tempo – ou à falta dele.

A questão do aumento do consumo de alimentos ultraprocessados não está ligada apenas à propaganda, mas também aos desafios que a mulher enfrenta na sociedade atual, segundo Adélcia. Um exemplo é a dupla jornada de trabalho, em que é preciso conciliar o emprego com os cuidados da casa e dos familiares. “Não podemos culpabilizar a mulher, porque se ela chega em casa cansada, e o marido ou os filhos não a ajudam, ao ser apresentada a um anúncio de um produto já pronto, só para esquentar no micro-ondas, é lógico que a mulher vai sentir que, se adquirir aquele produto, vai agilizar o trabalho”, explica a pesquisadora.

O que a nutricionista critica não é o comportamento dos consumidores, mas sim os apelos persuasivos que a publicidade de ultraprocessados usa, considerando o fato de que esse tipo de alimento é prejudicial à saúde. Para reduzir o consumo desses alimentos e suas consequências, Ana Paula Martins, orientadora do mestrado de Adélcia, afirma que as organizações internacionais de saúde recomendam que os países imponham limites à publicidade de ultraprocessados. “Aqui no Brasil a gente ainda não tem nenhuma política específica mais geral sobre isso, mas a intenção é que esse estudo contribua para mostrar o tamanho do problema e, a partir disso, as soluções em relação à restrição da publicidade de alimentos no Brasil aumentem e sejam levadas à frente”, diz a especialista.

Disponível em: <https://jornal.usp.br/diversidade/propaganda-de-ultraprocessado-repete-tatica-do-cigarro-ao-usar-estereotipos-machistas/>. Adaptado.

08 - A pesquisa de Adélcia Almeida indica que a mulher no Brasil:

- a) é a principal responsável pelo aumento do consumo de ultraprocessados.
- ▶ b) é influenciada pela mídia a comprar alimentos que não são saudáveis.
- c) trocou o consumo de tabaco e álcool pelo consumo de ultraprocessados.
- d) é levada a crer que ultraprocessados são alimentos saudáveis.
- e) tem a alimentação mais equilibrada, se comparada aos homens.

09 - A palavra “que”, destacada no texto, tem a mesma função da palavra “que” em:

- ▶ a) ...a mulher vai sentir que, se adquirir aquele produto, vai agilizar o trabalho.
- b) ...o uso de estereótipos femininos em anúncios de produtos que fazem mal à saúde...
- c) ...já utilizavam estratégias para chamar o público feminino, que são as mesmas usadas para comidas ultraprocessadas.
- d) ...não é o comportamento dos consumidores, mas sim os apelos persuasivos que a publicidade de ultraprocessados usa...
- e) ...reproduzem estereótipos machistas que contribuem para o aumento do consumo desses produtos...

10 - Adélcia Almeida é referenciada no texto pela palavra:

- ▶ a) pesquisadora
- b) orientadora
- c) especialista
- d) mestranda
- e) orientanda

O texto a seguir é referência para as questões 11 a 15.**O delírio de que IAs irão adquirir consciência e nos eliminar**

Álvaro Machado Dias

Medos coletivos se propagam como o fogo porque a maioria tem aversão a risco e porque estimulam o senso de solidariedade que gera prazer em meio ao caos. Um medo assim é o de a inteligência artificial adquirir consciência e eliminar a humanidade. A ideia é que a consciência é um platô que se atinge pela via da sofisticação neural e que a ascensão **ao mesmo** levará as IAs a concluir que lhes interessa nos mandar para o bebelê.

Há duas falácias lógicas nesse argumento. Começamos pela segunda: espécies buscam eliminar outras pelo risco que representam. O fenômeno é comum em vírus, bactérias e insetos, ou seja, é 100% independente da sofisticação neural. O medo coletivo apoia-se na ignorância sobre a natureza do impulso à autopreservação, que é decorrência da orientação à transmissão genômica e não da **complexidade**, a qual falta aos vírus e bactérias, que são os grandes eliminadores existentes. Seria preciso criar IAs geneticamente replicantes para fazer da autopreservação um passo natural de seu processo evolutivo.

A outra falácia – a de que a complexidade levará à emergência da consciência – é de refutação menos trivial. É fato que muitas teorias influentes propõem que esta última evoluiu em consonância com o aumento da sofisticação fisiológica das espécies.

Porém, chamamos uma dupla de processos mentais independentes de consciência. Um tipo envolve a tomada de consciência sobre coisas e ideias que se tornam o centro das atenções, enquanto o outro versa sobre a experiência que emerge ao se olhar para dentro ou para fora. Essa experiência emergente – subjetiva e situada – funciona como um filtro por meio do qual o mundo é percebido, e é a sensação de ser quem se é – e de **assim** ser impactado pela realidade – que passa por esse filtro, o qual torna impossível saber como é ser um morcego, como dizia Thomas Nagel (*Como é ser um morcego?*, 1974).

A consciência de máquina em discussão é sempre esta última, afinal, o ponto é que a experiência de si mesmo torna a morte aterrorizante, estimulando a eliminação das ameaças para evitá-la, **em linha com** todos os outros recursos biológicos voltados à autopreservação.

Acontece que se você não é dualista e está disposto a dizer que a consciência é 100% imaterial, o que significa que o debate como um todo não tem nenhum sentido, precisa atentar às evidências que mostram que a vida mental consciente é dependente da existência de áreas sensoriais e afetivas no cérebro, bem como do uso do corpo como sistema de processamento das experiências marcantes, por meio da tensão muscular, frequência cardíaca, dilatação pupilar e respiração.

Sem áreas sensoriais ligadas a órgãos do sentido não dá para olhar para dentro ou para fora, nem sentir nada.

As redes neurais artificiais não possuem quaisquer módulos especializados e toda essa circuitaria somatossensorial está ausente. Empacotar tudo isso num ser replicante significa recriar a vida, mais do que produzir uma máquina consciente.

Disponível em: <https://www1.folha.uol.com.br/colunas/alvaro-machado-dias/2025/05/o-delirio-de-que-ias-irao-adquirir-consciencia-e-nos-eliminar.shtml>. Adaptado.

11 - Considere o seguinte período, retirado do primeiro parágrafo do texto:

“A ideia é que a consciência é um platô que se atinge pela via da sofisticação neural e que a ascensão **ao mesmo** levará as IAs a concluir que lhes interessa nos mandar para o bebelê.”

O emprego da palavra “mesmo”, destacada no trecho, está, do ponto de vista da norma padrão escrita:

- a) incorreto, pois o pronome demonstrativo “mesmo” não deve ser empregado como pronome relativo, devendo a retomada ter sido feita pelo pronome “próprio”.
- b) correto, pois o pronome relativo “mesmo” identifica “platô”, dando a ideia de que o movimento de ascensão a que se refere o texto atinge especificamente esse momento de estagnação, e não outro.
- c) incorreto, pois a composição do complemento de “ascensão” exige, no trecho, um substantivo, como “alinhamento”, e não um adjetivo, como “mesmo”.
- d) correto, pois o pronome pessoal “mesmo” retoma “platô”, substituindo-o na composição do complemento ao substantivo “ascensão”.
- ▶ e) incorreto, pois o pronome demonstrativo “mesmo” não deve ser empregado como pronome pessoal, cabendo a esta classe de pronomes a retomada de “platô” no trecho citado.

12 - A palavra “complexidade”, destacada no segundo parágrafo do texto, refere-se a:

- a) autopreservação (“...O medo coletivo apoia-se na ignorância sobre a natureza do impulso à autopreservação”).
- b) transmissão genômica (“...que é decorrência da orientação à transmissão genômica...”).
- ▶ c) neural (“...é 100% independente da sofisticação neural”).
- d) processo evolutivo (“...para fazer da autopreservação um passo natural de seu processo evolutivo”).
- e) a qual (“...a qual falta aos vírus e bactérias...”).

13 - A palavra “assim”, conforme empregada no quarto parágrafo do texto, implica que:

- ▶ a) o impacto da realidade não é neutro, mas influenciado pelo modo de ser de cada sujeito.
- b) a experiência de cada ser é influenciada pela realidade objetiva em que se vive.
- c) o impacto da realidade sobre o sujeito é determinante de sua consciência emergente.
- d) a sensação de “ser quem se é” é uma consequência da experiência emergente do sujeito.
- e) a realidade que impacta na sensação de “ser quem se é” é influenciada pela consciência.

14 - A locução “em linha com”, no quinto parágrafo do texto, pode ser substituída sem prejuízos sintáticos e semânticos pelas seguintes possibilidades, EXCETO:

- a) em conformidade com
- b) coerentemente com
- c) alinhando-se com
- ▶ d) em paralelo com
- e) seguindo o padrão de

15 - De acordo com o texto, o medo de que uma IA consciente destrua os humanos é um delírio porque:

- a) a complexidade neural que determina a consciência humana inexistente nas redes de processamento das Inteligências Artificiais.
- ▶ b) a consciência é insuficiente para a determinação do instinto de autopreservação, que depende de uma orientação biológica à replicação genética.
- c) a chamada “consciência das máquinas” carece da imaterialidade característica da consciência humana, o que determina a irreprodutibilidade da vida conforme a conhecemos.
- d) as Inteligências Artificiais carecem de módulos especializados e circuitos somatossensoriais que possibilitem a percepção dos perigos oferecidos pelas espécies vivas.
- e) a consciência aumenta conforme a fisiologia das espécies se torna mais complexa, e as redes neurais das Inteligências Artificiais se assemelham mais às de fungos, bactérias e vírus.

LEGISLAÇÃO

16 - Com base na Lei n.º 9.784, de 29 de janeiro de 1999, é correto afirmar que a intimação para a comunicação dos atos:

- a) deverá conter a identificação do intimado, sem expor o nome do órgão ou entidade administrativa.
- b) observará a antecedência mínima de quinze dias úteis quanto à data de comparecimento.
- c) será anulável quando feita sem observância das prescrições legais.
- ▶ d) deverá conter se o intimado deve comparecer pessoalmente ou fazer-se representar.
- e) importa o reconhecimento da verdade dos fatos e a renúncia a direito pelo administrado, se desatendida.

17 - Qual das alternativas a seguir indica um crime contra a Administração Pública praticado por funcionário público, de acordo com o Título XI, Capítulo I do Código Penal?

- ▶ a) Modificar ou alterar sistema de informações ou programa de informática sem autorização ou solicitação de autoridade competente.
- b) Rasgar ou, de qualquer forma, inutilizar ou conspurcar edital afixado por ordem de funcionário público.
- c) Violar ou inutilizar selo ou sinal empregado por determinação legal ou ordem de funcionário público para identificar ou cerrar qualquer objeto.
- d) Dar, direta ou indiretamente, vantagem indevida a funcionário público estrangeiro para determiná-lo a praticar, omitir ou retardar ato de ofício relacionado à transação comercial internacional.
- e) Cobrar vantagem a pretexto de influir em ato praticado por funcionário público estrangeiro no exercício de suas funções, relacionado a transação comercial internacional.

18 - Com base no Código Civil, assinale a alternativa correta com relação às pessoas jurídicas.

- a) A criação, a organização, a estruturação interna e o funcionamento das organizações religiosas são livres, podendo o poder público negar-lhes reconhecimento ou registro dos atos constitutivos e necessários a seu funcionamento.
- ▶ b) As pessoas jurídicas de direito público interno são civilmente responsáveis por atos dos seus agentes que nessa qualidade causem danos a terceiros.
- c) A existência legal das pessoas jurídicas de direito privado começa com a inscrição do ato constitutivo no Registro das Pessoas Jurídicas do estado.
- d) O direito de anular a constituição das pessoas jurídicas de direito privado, por defeito do ato respectivo, decai em cinco anos, contado o prazo da publicação de sua inscrição no registro.
- e) O juiz deve desconsiderar, *ex officio*, o abuso da personalidade jurídica, para que os efeitos das relações de obrigações sejam estendidos a bens particulares de administradores ou sócios da pessoa jurídica.

19 - Com base no artigo 133 da Lei n.º 8.112, de 11 de dezembro de 1990, o processo administrativo disciplinar é iniciado com a instauração, por meio da:

- a) citação do investigado, seguido da instrução sumária e posterior julgamento.
- b) publicação do ato que constituir a comissão, seguido da produção de provas e audiências, com posterior julgamento.
- ▶ c) publicação do ato que constituir a comissão, seguido da instrução sumária e posterior julgamento.
- d) citação do investigado, seguido da produção de provas, audiências e alegações finais.
- e) publicação do ato que constituir a comissão, seguido da produção de provas, audiências e alegações finais.

20 - De acordo com o disposto na Constituição da República, assinale a alternativa correta sobre os servidores públicos.

- a) O regime próprio de previdência social dos servidores titulares de cargos efetivos terá caráter distributivo e solidário, mediante contribuição eletiva.
- b) É vedada a estipulação de idade e de tempo de contribuição diferenciados para aposentadoria de servidores com deficiência.
- c) É facultativa a adoção de requisitos ou critérios diferenciados para concessão de benefícios em regime próprio de previdência social.
- d) O tempo de contribuição federal, estadual, distrital ou municipal será contado para fins de disponibilidade, e o tempo de serviço correspondente será contado para fins de aposentadoria.
- ▶ e) É vedada a existência de mais de um regime próprio de previdência social e de mais de um órgão ou entidade gestora desse regime em cada ente federativo.

CONHECIMENTOS ESPECÍFICOS

21 - A respeito dos sinais clínicos e do diagnóstico da dermatite atópica, assinale a alternativa correta.

- a) O diagnóstico é baseado nos dados da história clínica e associado à dosagem de imunoglobulina A.
- ▶ b) As lesões agudas são causadas por edema e, em alguns casos, por exsudação.
- c) As lesões crônicas não causam prurido e liquenificação.
- d) O uso de antimicrobianos no histórico pessoal é um dado que apoia o diagnóstico.
- e) A lesão pode ser crônica e persistente, porém sem recorrência após a remissão.

22 - Um paciente de 56 anos, com histórico de hipertensão e doença pulmonar obstrutiva crônica, foi admitido no pronto-socorro com relato de náuseas, vômitos e diarreia há uma semana. Ao exame, o paciente estava afebril, com pressão arterial de 98/65 mmHg, frequência cardíaca de 118 batimentos por minuto e frequência respiratória de 28 incursões respiratórias por minuto. Os resultados laboratoriais foram os seguintes:

- Gasometria arterial: pH = 7,52; PaCO₂ = 45 mmHg; PaO₂ = 82 mmHg em ar ambiente.
- Soro: sódio = 145 mEq/L; potássio = 3,2 mEq/L; cloreto = 98 mEq/L; bicarbonato = 38 mEq/L; ureia = 15 mg/dL; creatinina = 1,2 mg/dL; glicose = 185 mg/dL.
- Cloreto na urina em gotas inferior a 10 mEq/L.

Considerando as informações apresentadas, qual é o distúrbio do metabolismo ácido-base?

- a) Alcalose respiratória com acidose metabólica.
- b) Acidose respiratória com alcalose metabólica.
- ▶ c) Alcalose metabólica com alcalose respiratória.
- d) Acidose metabólica com alcalose respiratória.
- e) Alcalose metabólica sem compensação.

23 - Um homem de 54 anos se apresenta para um exame de saúde. Antes da consulta, ele realizou, online, uma avaliação de risco e obteve 8 pontos no Teste de Identificação de Transtornos por Uso de Álcool – Consumo (AUDIT-C). Sobre o teste, sabe-se que as pontuações variam de 0 a 12, sendo que uma pontuação de 4 ou mais é geralmente considerada, em homens, positiva para uso não saudável de álcool. Ele é diagnosticado com hipertensão, para a qual toma quatro medicamentos, e diabetes, que está subcontrolado, apesar do tratamento com metformina. Ele trabalha, é casado e tem dois filhos adolescentes.

Sobre a avaliação do caso do paciente e o gerenciamento de seu uso de álcool, deve-se:

- a) discutir o uso de álcool em uma próxima consulta e, agora, abordar a hipertensão e o diabetes.
- ▶ b) informar os limites de consumo de álcool recomendados, pedir o registro diário de consumo e agendar um acompanhamento.
- c) introduzir a medicação, iniciando com baclofeno 5 mg, em 3 doses diárias.
- d) introduzir a medicação, iniciando com 300 mg de gabapentina ao dia.
- e) introduzir a medicação, iniciando com 25 mg de topiramato ao dia.

24 - Qual das alternativas a seguir apresenta o tratamento correto para uma crise aguda de gota?

- a) Naproxeno, 220-250 mg, duas vezes ao dia.
- b) Canakinumabe, 50 mg, uma vez ao dia.
- ▶ c) Colchicina, 1,2 mg (dose de ataque) ao primeiro sinal de crise.
- d) Prednisona, 1 mg/kg, diariamente, por 3 dias.
- e) Anakinra, 10 mg ao dia, via subcutânea, por 3 dias.

25 - O hipotireoidismo é uma condição relativamente comum que pode afetar até 10% da população mundial, considerando suas apresentações evidentes e subclínicas. Comorbidades clínicas importantes têm alta prevalência em pessoas com hipotireoidismo, diminuindo a qualidade de vida e o estado funcional proporcionalmente à quantidade e à gravidade de tais manifestações. Sobre essas comorbidades, assinale a alternativa correta.

- a) Apesar de ter alta prevalência em populações psiquiátricas, o hipotireoidismo está desvinculado dos transtornos de humor.
- b) A prevalência de hipotireoidismo é menor em pacientes com enxaqueca e doença renal crônica.
- ▶ c) Pacientes com hipotireoidismo apresentam maior risco de infecções e neoplasias.
- d) A dislipidemia é amenizada, com controle dos níveis de LDL e colesterol, em pacientes tratados com levotiroxina.
- e) O tratamento com levotiroxina é essencial, assegurando o controle das comorbidades.

26 - A hiponatremia é o distúrbio eletrolítico mais frequentemente encontrado na prática clínica diária. Evidências limitadas, incluindo a falta de ensaios clínicos randomizados robustos, complicam as decisões terapêuticas e aumentam o risco de desfechos desfavoráveis devido ao manejo inadequado da hiponatremia aguda e crônica. Sobre o tratamento dessa condição, é correto afirmar:

- ▶ a) A empaglifosina promove diurese osmótica e pode aumentar o sódio sérico.
- b) A correção excessiva do sódio sérico pode ser tratada com tolvaptano, sob monitorização.
- c) Uma solução salina a 3% promove correção mais rápida nos casos considerados leves.
- d) A redução da ingestão hídrica é aconselhada nos casos agudos e moderados, nas primeiras 24 horas.
- e) A furosemida associada à reposição de sódio é indicada quando houver concomitância de hipocalcemia.

27 - A lesão renal aguda é uma condição comum, heterogênea e multifatorial, que faz parte da síndrome abrangente de doenças e distúrbios renais agudos. As complicações a longo prazo incluem doença renal crônica, insuficiência renal, morbidade cardiovascular e aumento do risco de morte. Sobre a fisiopatologia da lesão renal aguda, assinale a alternativa correta.

- ▶ a) A disfunção endotelial ocorre por aumento da permeabilidade vascular.
- b) A disfunção microcirculatória ocorre por processos autoimunes.
- c) A obstrução ocorre por redistribuição do fluxo sanguíneo.
- d) A doença glomerular ocorre por distúrbio de fluxo.
- e) A toxicidade de células tubulares ocorre por alteração do tônus vascular.

28 - Uma mulher de 52 anos refere dispneia há 8 meses. Relata que o quadro começou de maneira gradual, percebendo que alguns esforços, como subir três lances de escada, desencadeavam dispneia, com necessidade de interrompê-los para respirar. Com o passar dos meses, notou que, mesmo caminhando no plano, andava mais devagar que pessoas de sua idade, devido à falta de ar e à sensação de opressão torácica. Quando parava, percebia alívio dos sintomas. Relata também episódios, há 7 anos, de tosse pela manhã, com moderada quantidade de secreção hialina, que, por vezes, torna-se amarelada. Nega chiado. Nega dor torácica. Refere despertares noturnos frequentes por dispneia. Tabagista, começou a fumar aos 17 anos e, até os 47 anos, fumou 2 maços por dia; dos 47 aos 52 anos, 1 maço por dia. Parou de fumar há 4 meses. Tórax com aumento do diâmetro anteroposterior, expansibilidade reduzida, timpanismo aumentado bilateralmente, murmúrios vesiculares presentes, com roncos. O SpO₂ é de 91%, e os resultados da espirometria são:

	Pré-BD	Pós-BD
CVF	4,73 (93%)	4,75 (94%)
VEF1	3,13 (68%)	3,11 (67%)
VEF1/CVF	0,66 (70%)	0,65 (70%)

Qual é a classificação da dispneia, segundo mMRC, e do DPOC, segundo GOLD?

- a) mMRC 1 e GOLD 1 B.
- b) mMRC 2 e GOLD 1 B.
- c) mMRC 2 e GOLD 2 B.
- ▶ d) mMRC 3 e GOLD 2 B.
- e) mMRC 3 e GOLD 3.

29 - Uma mulher de 32 anos refere quadro de tontura quando realiza esforços, acompanhado de cefaleia e dispneia, que persiste há 5 meses. A menstruação apresenta volumoso sangramento e dura mais de 7 dias. No exame físico, apresenta discreta palidez cutaneomucosa e frequência cardíaca de 102 batimentos por minuto. Os resultados laboratoriais foram: ferritina sérica < 30 ng/mL, hemoglobina 9,4 g/dL e ferro sérico 40 mcg/dL. Como tratamento, qual é a dose de reposição de ferro elementar a ser ministrada por dia?

- a) 10 mg
- b) 15 mg
- c) 40 mg
- d) 50 mg
- ▶ e) 100 mg

30 - Sobre o diagnóstico da espondiloartrite axial, assinale a alternativa correta.

- a) O teste padrão ouro é o HLA-B27.
- b) Dor lombar crônica sem rigidez é o sintoma predominante.
- c) Rigidez nos membros inferiores é o sintoma predominante.
- ▶ d) A entesite periférica afeta a inserção do tendão calcâneo e a fásia plantar.
- e) A dactilite é sintoma comum no início da doença.

31 - Um homem de 28 anos refere surgimento de febre e presença de nódulos dolorosos na região do pescoço e das axilas, além de perda de peso não intencional de 3 quilos nos últimos dois meses. No exame físico, temperatura 38,2 °C, palidez cutânea e mucosa, linfonodos axilares submentonianos e axilares. Esplenomegalia e hepatomegalia. Exame para HIV positivo para doença. CD4 < 200 células/mm³. Carga viral acima de 100.000 cópias/mL. Realizado rastreio para tuberculose. Em se tratando desse paciente, o tratamento deve ser iniciado:

- a) com tenofovir, após teste de genotipagem.
- ▶ b) o mais rápido possível, com associação tenofovir(a)/lamivudina + dolutegravir.
- c) imediatamente, com associação abacavir + lamivudina + efavirenz.
- d) o mais rápido possível, com darunavir e abacavir.
- e) com efavirenz e dolutegravir, após a investigação de doença oportunística.

32 - Um homem de 75 anos é hipertenso e faz uso de inibidor da enzima de conversão da angiotensina e de diurético tiazídico. Diabético, usa agonistas do peptídeo semelhante ao glucagon-1 (GLP-1) – liraglutida. No momento assintomático, foi à consulta para exames de rotina. No exame, pressão arterial de 148/92 mmHg, frequência cardíaca de 112 batimentos, irregular, e frequência respiratória de 18 respirações. Eletrocardiograma evidencia sobrecarga de ventrículo esquerdo e fibrilação atrial. Ecocardiograma com fração de ejeção preservada. Qual deve ser o medicamento receitado para controle de frequência cardíaca?

- a) Dofetilide
- b) Ivabradina
- c) Amiodarona
- d) Dronedarona
- ▶ e) Succinato de metoprolol

33 - Homem de 44 anos procura atendimento por aparecimento de nódulos na região anal e na língua. Nega comorbidades. No exame, observaram-se lesões exofíticas úmidas e friáveis na região anal e, na língua, pequenas manchas arredondadas na parte posterior juntamente com placas despapiladas maiores.

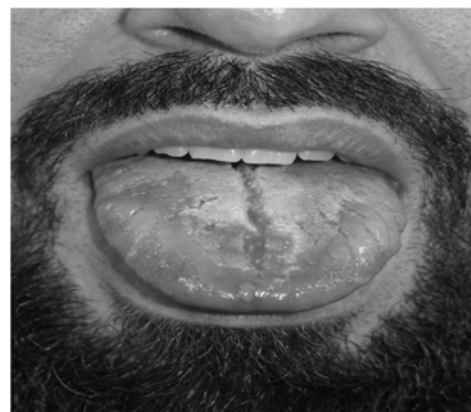

Qual tratamento deve ser indicado para esse paciente?

- a) Nitrofurantoína
- b) Clindamicina
- c) Levofloxacina
- d) Metronidazol
- ▶ e) Penicilina benzatina

34 - A doença ulcerosa péptica afeta cerca de 1% da população. Os principais fatores de risco incluem infecção por *H. pylori*, uso de anti-inflamatórios não hormonais e fatores genéticos. Sobre o diagnóstico e o tratamento da doença ulcerosa péptica, assinale a alternativa correta.

- a) *H. pylori* inibe a produção de prostaglandina.
- b) Anti-inflamatórios aumentam a produção de secreção ácida.
- ▶ c) Dispepsia é o sintoma mais frequente.
- d) Sorologia é recomendada para diagnóstico de doença ativa por *H. pylori*.
- e) Aspirina para prevenção secundária deve ser descontinuada.

35 - Qual das alternativas a seguir apresenta o tratamento correto para esclerose múltipla?

- a) Interferon beta-1a (Avonex®); injeção intramuscular de 3 mg, uma vez por semana.
- b) Interferon beta-1b (Betaferon® e Extavia®); injeção subcutânea de 25 mg, em dias alternados.
- c) Interferon PEG beta-1a (Plegridy®); injeção subcutânea ou intramuscular de 12 µg, a cada duas semanas.
- d) Acetato de glatirâmero; injeção subcutânea de 10 mg, todos os dias.
- ▶ e) Ofatumumabe (Kesimpta®); injeção subcutânea de 20 mg, uma vez por mês.

36 - Uma mulher de 36 anos apresenta quadro de dor de cabeça, considerada incapacitante, com qualidade pulsátil, unilateral e duração de um dia, associada a náuseas e vômitos. Qual o tratamento abortivo – ou seja, de cessação da crise – de primeira linha para quadro severo?

- ▶ a) Triptanos
- b) Naproxeno
- c) Lasmiditan
- d) Rimegepant
- e) Acetaminofeno

37 - Um paciente de 75 anos, com 58 quilos e síndrome coronária aguda, precisa de terapia antiplaquetária. Qual o medicamento e a dosagem a serem prescritos?

- ▶ a) Aspirina – dose de ataque de 160 a 325 mg e manutenção de 75 a 100 mg ao dia.
- b) Clopidogrel sem uso de fibrinolítico – dose de ataque 150 mg e manutenção 75 mg ao dia.
- c) Clopidogrel com uso de fibrinolítico – dose de ataque 600 mg e manutenção 75 mg ao dia.
- d) Prasugrel – dose de ataque 180 mg e manutenção 90 mg ao dia.
- e) Ticagrelor – dose de ataque 60 mg e manutenção de 10 mg duas vezes ao dia.

38 - Uma mulher de 54 anos com histórico de hipertensão e diabetes gestacional vem para uma consulta de rotina. Apresenta pressão de 144/92 mmHg, confirmada por monitorização ambulatorial da pressão. Qual a orientação para seu tratamento?

- a) Medidas de modificação de estilo de vida por 6 meses.
- b) Medidas de modificação de estilo de vida por 3 meses.
- c) Medidas de modificação de estilo de vida associadas a terapia farmacológica (1 classe – diurético tiazídico).
- ▶ d) Medidas de modificação de estilo de vida associadas a terapia farmacológica (2 classes – inibidor da enzima de conversão da angiotensina com bloqueador dos canais de cálcio).
- e) Medidas de modificação de estilo de vida associadas a terapia farmacológica (2 classes – inibidor da enzima de conversão da angiotensina com espironolactona).

39 - Assinale a alternativa que apresenta corretamente a correspondência entre o medicamento antiobesidade e seu mecanismo de ação.

- a) Hidrogel oral de celulose e ácido cítrico: ação central, não interfere no apetite.
- b) Fentermina: ação gastrointestinal, causa déficit calórico.
- c) Orlistat: ação hormonal, reduz o apetite.
- ▶ d) Naltrexona-bupropiona: ação central, reduz o apetite.
- e) Tirzepatida (agonista do receptor GIP/GLP-1): ação gastrointestinal, reduz o apetite.

40 - O câncer colorretal é uma preocupação crescente no mundo todo, apresentando um aumento significativo de casos, especialmente entre adultos jovens. Em 2020, foram registrados 2 milhões de novos casos, e a previsão é de que, até 2040, haja 3,2 milhões de novos casos e 1,6 milhão de mortes. Sobre os fatores de risco e o tratamento do câncer colorretal, assinale a alternativa correta.

- a) Existe uma associação entre a síndrome metabólica e a mortalidade.
- ▶ b) O tabagismo pode causar disbiose da microbiota intestinal, contribuindo para a gênese tumoral.
- c) A quimioterapia neoadjuvante é ineficaz para abordagem.
- d) A cirurgia laparoscópica é inferior à cirurgia aberta em termos de recorrência local e sobrevida.
- e) O consumo de álcool carece de vínculos com a mortalidade.