

INSTRUÇÕES

LEIA COM ATENÇÃO

1. Este Caderno de Prova, com páginas numeradas de **1 a 15**, é constituído de **40 (quarenta)** questões objetivas, cada uma com **4 (quatro)** alternativas, assim distribuídas:

01 a 10 – Língua Portuguesa

11 a 20 – Informática Básica

21 a 30 – Legislação Básica

31 a 40 – Conhecimentos Específicos

2. Caso o Caderno de Prova esteja incompleto ou tenha qualquer defeito de impressão, solicite ao fiscal que o substitua.

3. Sobre a Marcação do Cartão de Respostas

As respostas deverão ser, obrigatoriamente, transcritas com caneta esferográfica de tinta azul ou preta não porosa, fabricada em material transparente, para o Cartão de Respostas, que será o único documento válido para correção. Não haverá substituição do Cartão de Respostas por erro do candidato.

- 3.1.** Para cada questão existe apenas uma alternativa que a responde acertadamente. Para a marcação da alternativa escolhida no **CARTÃO DE RESPOSTAS**, pinte **completamente** o círculo correspondente.

Exemplo: Suponha que para determinada questão a alternativa C seja a escolhida.

Nº da Questão
<input type="radio"/> A
<input type="radio"/> B
<input checked="" type="radio"/>
<input type="radio"/> D

- 3.2.** Marque apenas uma alternativa para cada questão.
 - 3.3.** Será invalidada a questão em que houver mais de uma marcação, marcação rasurada ou emendada, ou não houver marcação.
 - 3.4.** Não rasure nem amasse o **CARTÃO DE RESPOSTAS**.
4. Todos os espaços em branco, neste caderno, podem ser utilizados para rascunho.
 5. A duração da prova é **4 (quatro)** horas, já incluído o tempo destinado ao preenchimento do **CARTÃO DE RESPOSTAS**.
 6. Somente após decorridas **2 horas e 30 minutos** do início da prova, o candidato, depois de entregar seu Caderno de Prova e seu Cartão de Respostas, poderá retirar-se da sala de prova. O candidato que insistir em sair da sala de prova antes desse tempo deverá assinar **Termo de Ocorrência** declarando sua desistência do concurso.
 7. Na página **15** deste Caderno de Prova, encontra-se a **Folha de Anotação do Candidato**, a qual poderá ser utilizada para a transcrição das respostas das questões objetivas. Essa folha poderá ser levada pelo candidato para posterior conferência com o gabarito somente após decorridas **2 horas e 30 minutos** do início da prova.
 8. Será permitida a saída de candidatos levando o Caderno de Prova somente **na última meia hora** de prova.
 9. Após o término da prova, o candidato deverá, obrigatoriamente, entregar ao fiscal o **CARTÃO DE RESPOSTAS** devidamente assinado (no espaço próprio) e preenchido.

LÍNGUA PORTUGUESA

Instrução: Leia atentamente o texto e responda às questões de 01 a 05.

Discórdia em Concórdia

Um voo por entre os buracos das nuvens.

"Essa cerração estava bem fechada na serra, mas aqui em Ilhabela o céu estava cheio de buracos". Foi o que informou o dono do heliponto ao piloto do helicóptero no fatídico acidente que abriu o ano.

Esses buracos são espaços abertos entre as nuvens, o que, segundo ele, permitiria o pouso.

Ao ler aqueles fatos na internet, na hora, recuei no tempo. Revivi o dia em que viajei para Concórdia, Santa Catarina, a bordo de um jatinho privado.

Fui orientado pela secretária do dono da aeronave a comparecer ao hangar de Congonhas às 16h30 para a importante reunião catarinense. No horário combinado, subi os estribos do Learjet rumo à avionada.

Decolamos com céu de brigadeiro. Era a primeira vez que tinha um aeroplano inteiro a meu dispor. Fui me sentindo uma celebridade até Curitiba. Naquele ponto, entretanto, o clima virou. A bem da verdade, capotou. Tudo nublou, não se via um milímetro de horizonte, e trovões rimbombavam a todo instante.

Não demorou para que o Lear passasse a sacudir mais do que coqueteleira em mão de barman. O chacoalhar era tamanho que a mala do comandante, acomodada nos porta bagagens, desabou sobre o meu cocuruto. Ainda tonto, fui de gatinhas, pelo corredor, até a cabine.

Ali, notei que o copiloto dava pancadas no rádio.

"O que está acontecendo?", quis saber.

"Estamos sem comunicação, estou vendo se volta...", anunciou com aquela mansidão dos aeronautas.

Engoli em seco. A cerração continuava reinando, mas felizmente conseguiram contato com o aeroporto de Concórdia.

Apenas para que o leitor assimile o local onde seria nosso pouso, eu diria que se tratava de uma extensão de asfalto pouco maior do que uma pista de autorama no pico de uma alta montanha. Em volta, mata fechada.

Houve a primeira tentativa de aterrissagem, porém, não se divisava um palmo adiante do nariz do jatinho.

Quando arremetemos, se apresentou a voz do dono do avião no rádio, num forte sotaque gaúcho:

"Epa, peralá! Por que no descero, tchê?"

O piloto explicou:

"Visibilidade zero, doutor."

"Aqui tão dizem que tem buraco. Encontra um aí, compadre, e mete o bicho nele que tem hora pra começá os trabalho!"

"Sim, senhor!", respondeu o piloto.

Eu já tinha me sentado mais ao fundo possível pois ouvira dizer que, em acidentes aéreos, o estrago é menor aos que se localizam na popa. "Acharo o buraco?", insistia o gaúcho.

"Localizamos um a estibordo, doutor, vamos tentar o procedimento", prometeu o comandante.

Dei início ao rosário apressado que aprendi com minha avó. Usava os dedos como as contas do terço. O jato mergulhou na pequena fenda da nuvem em direção à pistinha, as turbinas gritavam em dramática desaceleração.

Assaltou-me a inconveniente lembrança de que meu sobrenome é Castelo Branco e certo marechal, com o mesmo nome, morrera num famoso desastre de avião.

O solo veio se aproximando. Foquei na minha janela. Antes de atingirmos a cabeceira, o trem de pouso triscou o galho de uma araucária. Bah, tri legal!" - urrou o gaúcho no rádio ao presenciar a descida.

Saí bambo da aeronave e, feito João Paulo II, bejiei o asfalto.

O chefe me deu as boas-vindas e comunicou:

"Reunião ficou pra amanhã. O bão é que dá tempo de nós assar um costelão pra ti".

(CASTELO BRANCO, Carlos. Um voo por entre os buracos das nuvens. Estadão. 17/01/2024. Disponível em <https://www.estadao.com.br/emails/cronica-por-quilo/discordia-em-concordia/>. Acesso em 20 de março de 2024.)

QUESTÃO 01

A construção inicial da narrativa, nos primeiros parágrafos do texto, é marcada por um recurso denominado

- [A] Ambiguidade.
- [B] Objetividade.
- [C] Receptividade.
- [D] Intertextualidade.

QUESTÃO 02

A respeito do texto, considere as afirmativas a seguir.

- I. O texto trata de acidentes aéreos causados por “buracos” no céu.
- II. O texto apresenta aspectos argumentativos que denotam, desde o início, o medo do narrador ao voar.
- III. Uma notícia fez com que o narrador se lembrasse de um fato de seu passado.
- IV. O chefe forçou a aterrissagem do jato contra a vontade do comandante.
- V. A primeira tentativa de aterrissagem falhou.

Estão corretas as afirmativas

- [A] III e V, apenas.
- [B] II, IV e V, apenas.
- [C] I, III, IV e V, apenas.
- [D] I, II e III, apenas.

QUESTÃO 03

No que trata da linguagem, assinale a afirmativa correta.

- [A] A linguagem é formal, pois é um texto jornalístico.
- [B] A linguagem é informal, pois o texto é um conto.
- [C] A linguagem é informal, com traços de regionalismo.
- [D] A linguagem é formal, com traços de oralidade.

QUESTÃO 04

No que trata dos aspectos gramaticais do texto, marque V para as afirmativas verdadeiras e F para as falsas.

- () *Aqui tão dizem que tem buraco. Encontra um aí, compadre, e mete o bicho nele que tem hora pra começá os trabalho!* – esse trecho demonstra uma variante linguística brasileira muito utilizada na oralidade.
- () O vocábulo ‘avionada’ é formado pelo processo de composição por justaposição.
- () *O chacoalhar era tamanho que a maleta do comandante, acomodada nos porta bagagens, desabou sobre o meu cocuruto* – pode-se observar nesse excerto uma relação de causa e consequência.
- () *O jato mergulhou na pequena fenda da nuvem em direção à pistinha, as turbinas gritavam em dramática desaceleração.* – nesse trecho há linguagem denotativa.
- () Em *Visibilidade zero, doutor.* e *Estamos sem comunicação, estou vendo se volta...*, – o uso da vírgula se justifica pela mesma razão: separar orações.

Assinale a sequência correta.

- [A] V, F, V, F, V
- [B] V, F, V, F, F
- [C] F, V, F, V, V
- [D] F, V, F, V, F

QUESTÃO 05

Leia atentamente as afirmativas a seguir e assinale a **INCORRETA**.

- [A] O gênero textual crônica pode ser produzido tanto na esfera jornalística quanto na literária.
- [B] O gênero textual crônica sempre explora temas sociais polêmicos.
- [C] A crônica é um dos gêneros narrativos.
- [D] As crônicas apresentam como tema principal as mais variadas questões cotidianas.

QUESTÃO 06

Leia com atenção a tirinha.



(QUINO. Mafalda. Disponível em: <https://revistagalileu.globo.com/Cultura/Livros/noticia/2016/01/20-tirinhas-sobre-paixao-por-livros.html>. Acesso em 23/03/2024.)

Sobre a tirinha, marque a afirmativa correta.

- [A] O componente não verbal demonstra a irritação de Mafalda.
- [B] O componente não verbal demonstra que a leitura do gênero dicionário deve demorar muito tempo.
- [C] A tirinha denota o grande conhecimento da Mafalda sobre o gênero Dicionário.
- [D] A tirinha denota o desconhecimento de Mafalda sobre o gênero Dicionário.

Instrução: Leia o texto a seguir para responder às questões de 07 a 10.

MOTIVO

No mundo que combato morro
no mundo por que luto nasço
(Mia Couto)

Meu filho chegou da escola mais contente hoje. Não tem sido assim. Desde que mudamos de cidade e de escola, é uma queixa atrás da outra.

Um colega empurra, outro debocha, outro se junta com outro e brinca de repórter de TV pra gravar a fala dele. Coração de mãe, você já sabe. Tenho vontade de ir lá e rufar a mão na cara da molecada. Falo com a diretora, entendo que as crianças são danadas, que revidar não é o melhor caminho, que é preciso uma orientação adequada.

Em casa faço o que posso. Escuto meu filho, aconselho, digo que o melhor a fazer é não dar tanta bola pra isso. Vai saber o motivo de esses meninos serem tão agressivos. Vai ver são maltratados em casa. Conto que minha mãe, no meu tempo, nem me escutava.

Eu tentava dizer alguma coisa e ela: não me venha com queixa. Não repito o procedimento. Acredito que muita coisa pode melhorar com a força de uma boa palavra.

Depois de algum tempo, de muita conversa e idas e vindas à escola, finalmente chegou o dia em que ele se sentiu mais ambientado, mais feliz.

Reparei, no final da tarde, naquele intervalo em que ficam brincando antes de virem pra casa, que o grupinho de uns três se fortalecia. Falei. Eu já sei por que você acabou tendo mais afinidade com o Vinícius e o Julio. Porque, coincidentemente, vocês três são filhos únicos, a falta de um irmãozinho a gente acaba compensando com o colega, não é mesmo?

A resposta que veio a seguir me arreventou por dentro. Ainda teria muito por fazer.

— Não, mamãe, nós três ficamos amigos porque somos os três da sala que têm defeito.

— Como assim, defeito?

— Sim, o Vinícius é gordo, o Julio é negro e eu sou gago.

(COCCO, Marta H. **Não presta pra nada**. Carlini & Caniato: Cuiabá-MT, 2016.)

QUESTÃO 07

No trecho *Coração de mãe, você já sabe*, o narrador

- [A] espera que o leitor faça inferências sobre o tema.
- [B] se dirige à diretora da escola.
- [C] estabelece uma relação dialógica com o seu leitor.
- [D] se dirige a todos os seus leitores.

QUESTÃO 08

Analise as afirmativas.

- I. “Motivo” é um pequeno texto do gênero ‘conto’ em que se pode observar as características: introdução, clímax, espaço e desfecho.
- II. O texto tem esse título porque a mãe descobre o motivo que levou filho a fazer novos amigos.
- III. Pode-se inferir do texto que os meninos eram “diferentes” dos demais colegas, sofriam pelos mesmos motivos de discriminação.
- IV. O trecho *Ainda teria muito por fazer* refere-se à diretora da escola.

Está correto o que se afirma em

- [A] I, II e III, apenas.
- [B] II e IV, apenas.
- [C] III e IV, apenas.
- [D] I, III e IV, apenas.

QUESTÃO 09

É correto afirmar que no trecho *Porque, coincidentemente, vocês três são filhos únicos (...)*, as palavras destacadas têm, respectivamente, a seguinte classificação:

- [A] Advérbio de tempo, pronome pessoal, substantivo, substantivo.
- [B] Conjunção causal, pronome numeral, adjetivo, adjetivo.
- [C] Conjunção explicativa, pronome indefinido, adjetivo, substantivo.
- [D] Advérbio de modo, numeral, substantivo, adjetivo.

QUESTÃO 10

Não, mamãe, nós três ficamos amigos porque somos os três da sala que têm defeito. Sobre a palavra em destaque, marque a afirmativa correta.

- [A] É um elemento coesivo que apresenta semanticamente uma relação de ambiguidade entre as orações.
- [B] É um elemento coesivo que apresenta semanticamente uma relação de causa e efeito entre as orações.
- [C] Esse elemento não contribui para a coesão do texto, somente para a coerência.
- [D] A coesão e a coerência do texto são prejudicadas pelo uso desse elemento, uma vez que ele explica o defeito.

INFORMÁTICA BÁSICA

QUESTÃO 11

Na barra de pesquisa do Google (www.google.com.br), qual seria o preenchimento mais adequado para buscar informações sobre o termo exato **Campos de Júlio**?

- [A] “Campos de Júlio”
- [B] <Campos de Júlio>
- [C] (Campos de Júlio)
- [D] *Campos de Júlio*

QUESTÃO 12

A coluna da esquerda apresenta informações de configuração de um computador PC padrão de mercado extraída da internet e a da direita, os itens de hardware correspondentes a cada uma das informações. Numere a coluna da direita de acordo com a da esquerda.

- | | | |
|--|-----|---------------------|
| 1. Intel® UHD Graphics 730 | () | Memória RAM |
| 2. 8GB DDR4 (1x8GB) 3200MT/s; Expansível até 64GB | () | Placa de Vídeo |
| 3. Intel® Core™ i5-12400 (6-core, 12-thread, cache de 18MB, 2.5GHz até 4.4GHz) | () | Memória Secundária |
| 4. SSD de 256GB PCIe NVMe M.2 | () | Sistema Operacional |
| 5. Windows 11 Pro, português (Brasil) | () | Processador |

Assinale a sequência correta.

- [A] 4, 3, 2, 5, 1
[B] 2, 3, 5, 4, 1
[C] 2, 1, 4, 5, 3
[D] 4, 1, 2, 3, 5

QUESTÃO 13

A figura abaixo ilustra um tipo de conector utilizado para conectar vários periféricos a um computador, tais como mouse, teclado, impressora e dispositivos de armazenamento.



De acordo com a figura, assinale a alternativa que apresenta o tipo de conector mostrado.

- [A] HDMI
[B] USB
[C] VGA
[D] PS1

QUESTÃO 14

A coluna da esquerda apresenta aplicativos padrão do Microsoft Windows 10 e a da direita, a descrição da funcionalidade de cada um deles. Numere a coluna da direita de acordo com a da esquerda.

- | | | |
|-------------------------|-----|---|
| 1. Microsoft Edge | () | Visualização e edição de imagens. |
| 2. Windows Media Player | () | Reprodução de arquivos de áudio e vídeo. |
| 3. Paint | () | Edição de textos simples, sem formatação. |
| 4. Bloco de Notas | () | Navegação na internet. |

Assinale a sequência correta.

- [A] 2, 1, 4, 3
[B] 3, 2, 1, 4
[C] 4, 3, 2, 1
[D] 3, 2, 4, 1

QUESTÃO 15

Sobre elaboração de senha de autenticação de usuário, assinale a alternativa que **NÃO** apresenta uma boa recomendação.

- [A] Misturar letras maiúsculas, minúsculas e caracteres especiais.
[B] Evitar sequências numéricas e data de nascimento.
[C] Repetir sempre a mesma senha para todos os serviços.
[D] Elaborar senhas com oito ou mais caracteres

QUESTÃO 16

A figura abaixo apresenta um fragmento de tela do Explorador de Arquivos do Windows 10 com a pasta Prontos selecionada.

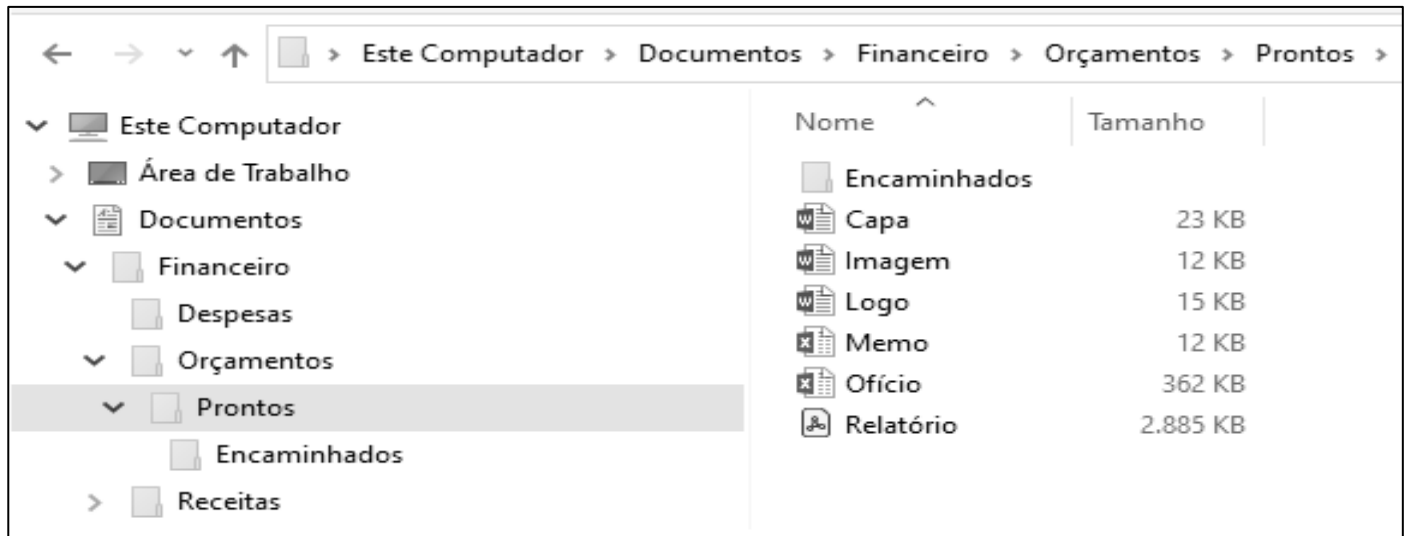

Sobre a figura, analise as afirmativas.

- I. A pasta Despesas possui uma ou mais pastas (subpastas) em seu conteúdo.
- II. O arquivo Relatório é do tipo Documento do Microsoft Word.
- III. A pasta Receitas é conteúdo (subpasta) da pasta Financeiro.
- IV. Os arquivos da pasta Prontos ocupam espaço superior a 3 MB (megabytes).

Estão corretas as afirmativas

- [A] III e IV, apenas.
- [B] I e II, apenas.
- [C] II, III e IV, apenas.
- [D] I, II, III e IV.

QUESTÃO 17

A coluna da esquerda apresenta nomes de fontes utilizadas no Microsoft Word 2016, numeradas de 1 a 5, formatadas com as características visuais da fonte identificada e a coluna da direita, palavras formatadas com cada uma delas. Numere a coluna da direita de acordo com a da esquerda.

- | | |
|---------------------------|----------------------------|
| 1. Arial | () Campos de Júlio |
| 2. Times New Roman | () Campos de Júlio |
| 3. Chiller | () Campos de Júlio |
| 4. Bodoni MT Black | () Campos de Júlio |
| 5. Comic Sans MS | () Campos de Júlio |

Assinale a sequência correta.

- [A] 3, 1, 5, 2, 4
- [B] 3, 2, 5, 1, 4
- [C] 5, 4, 1, 3, 2
- [D] 2, 5, 3, 4, 1

QUESTÃO 18

A figura abaixo apresenta um texto do LibreOffice Writer com um parágrafo selecionado.

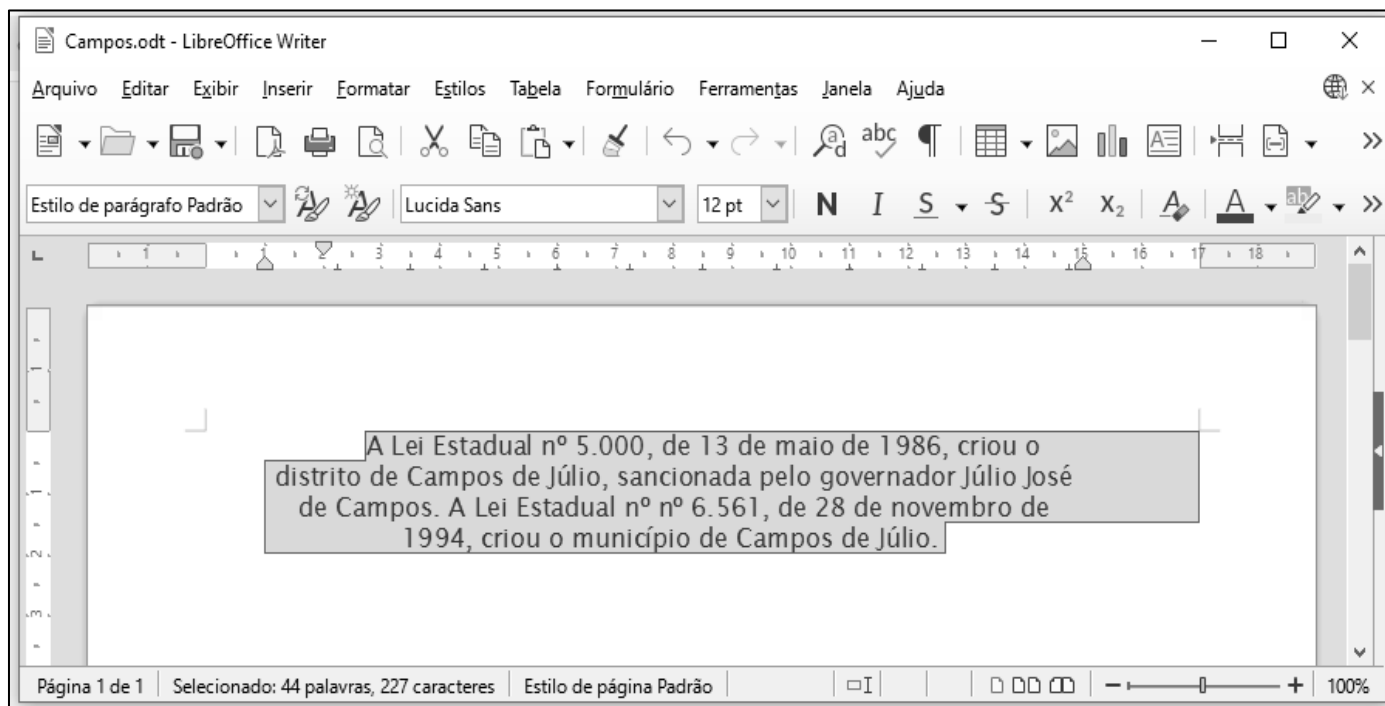

Sobre a figura, analise as afirmativas.

- I. O parágrafo selecionado está formatado com alinhamento Justificado.
- II. O recuo de primeira linha do parágrafo selecionado é de 1 cm.
- III. No parágrafo selecionado, o recuo antes do texto é de 1 cm e o recuo depois do texto é de 2 cm.
- IV. As margens esquerda e direita estão configuradas para 1 cm.

Estão corretas as afirmativas

- [A] I e IV, apenas.
[B] I, II e III, apenas.
[C] I, II, III e IV.
[D] II e III, apenas.

QUESTÃO 19

A figura abaixo apresenta uma planilha do LibreOffice Calc.

	A	B	C
1	5	7	2
2	8	12	4

De acordo com a planilha, assinale a alternativa que apresenta os resultados produzidos pelas fórmulas $=A1+B1*C1$ e $=A2+B2/C2$, respectivamente.

- [A] 24 e 5
[B] 19 e 11
[C] 19 e 5
[D] 24 e 11

QUESTÃO 20

A figura apresenta uma planilha do Microsoft Excel 2016 com a célula A1 selecionada.



	A	B	C	D
1	MUNICÍPIOS			
2	Nome	População (nº hab.)		
3	Campos de Júlio	5.124		
4	Nova Lacerda	6.670		
5	Conquista d'Oeste	4.101		
6	Tangará da Serra	106.434		
7	Sapezal	25.054		

Sobre a figura, analise as afirmativas.

- I. As células A1 e B1 foram mescladas.
- II. O alinhamento horizontal aplicado no intervalo de células B3:B7 é alinhado à esquerda.
- III. O intervalo de células A2:B2 está formatado com a fonte Algerian, tamanho 20.
- IV. O arquivo contendo a planilha foi salvo com o nome Pop_Mun

Estão corretas as afirmativas

- [A] II e III, apenas.
[B] II, III e IV, apenas.
[C] I e IV, apenas.
[D] I, II e IV, apenas.

LEGISLAÇÃO BÁSICA

QUESTÃO 21

De acordo com o disposto na Lei Orgânica do Município de Campos de Júlio/MT acerca dos sistemas de controle da Administração Municipal, analise as afirmativas.

- I. Os órgãos e entidades da administração direta e indireta estarão sujeitos a controle interno e externo.
- II. O controle interno será exercido pelos órgãos subordinados competentes, observados os princípios da autotutela e da tutela administrativa.
- III. Os Poderes Legislativo e Executivo manterão, de forma separada, sistema de controle interno.
- IV. O controle externo será exercido pelos cidadãos individual ou coletivamente e pela Câmara Municipal.

Estão corretas as afirmativas

- [A] I, II, III e IV.
[B] I, II e IV, apenas.
[C] II e III, apenas.
[D] I e IV, apenas.

QUESTÃO 22

Considere a seguinte situação hipotética:

Em razão de um acidente de trânsito envolvendo um particular e um veículo oficial da Prefeitura de Campos de Júlio, o Município foi condenado pela Justiça a pagar indenização a um cidadão pelos danos causados ao seu veículo, em virtude de colisão ocorrida em um cruzamento onde o particular transitava pela via preferencial. No curso do processo judicial, ficou demonstrado que o condutor do veículo oficial infringiu a legislação de trânsito, ao deixar de observar a sinalização de preferência no cruzamento, provocando o acidente. O veículo da Prefeitura era conduzido por servidor público municipal, que foi considerado culpado pelos danos causados ao terceiro, no exercício de suas funções. Ao final do processo, o Município efetuou o pagamento da indenização em favor do particular.

Segundo a Lei Orgânica Municipal de Campos de Júlio/MT, o servidor poderá ser responsabilizado por valores pagos pelo Município no referido processo judicial? Assinale a resposta com a justificativa correta.

- [A] Sim, o Município deverá propor ação judicial regressiva em face do servidor público declarado culpado, pois, neste caso, é proibido proceder ao desconto do valor devido em folha de pagamento.
- [B] Não, o Município somente poderia responsabilizar o servidor se ficasse comprovado que ele agiu com a intenção de causar prejuízo a terceiro.
- [C] Sim, o Município deverá propor ação judicial regressiva em face do servidor público declarado culpado, caso não opte pelo desconto do valor devido em folha de pagamento.
- [D] Não, o servidor público nunca responde pessoalmente por danos causados a terceiros no exercício de suas funções.

QUESTÃO 23

Segundo as disposições da Lei Orgânica Municipal de Campos de Júlio/MT acerca dos bens públicos que integram o patrimônio do Município, marque V para as afirmativas verdadeiras e F para as falsas.

- () Cabe ao Poder Executivo a administração dos bens municipais, inclusive dos bens utilizados pela Câmara Municipal em seus serviços.
- () Todos os bens municipais deverão ser cadastrados com a identificação respectiva.
- () Os bens públicos municipais são imprescritíveis, impenhoráveis e não oneráveis, admitidas as exceções que a lei estabelecer para os bens e patrimônio disponível.
- () Os bens públicos tornar-se-ão indispensáveis, ou disponíveis por meio, respectivamente, da desafetação ou afetação, nos termos da lei.

Assinale a sequência correta.

- [A] F, V, V, F
- [B] V, F, F, V
- [C] F, V, V, V
- [D] V, F, F, F

QUESTÃO 24

Em relação às penalidades disciplinares previstas no Estatuto dos Servidores Públicos do Município de Campos de Júlio/MT (Lei Complementar Municipal nº 01/2008), numere a coluna da direita de acordo com a da esquerda.

- | | | |
|-------------------------------------|-----|---|
| 1. Suspensão | () | Será aplicada nos casos de abandono de cargo ou inassiduidade habitual. |
| 2. Destituição de cargo em comissão | () | Será aplicada ao servidor inativo que houver praticado, na atividade, falta punível com a demissão. |
| 3. Demissão | () | Será aplicada em caso de reincidência das faltas punidas com advertência, não podendo exceder noventa dias. |
| 4. Cassação de aposentadoria | () | Será aplicada em caso de falta grave cometida por servidor não ocupante de cargo efetivo. |

Marque a sequência correta.

- [A] 3, 4, 2, 1
- [B] 4, 1, 3, 2
- [C] 4, 2, 1, 3
- [D] 3, 4, 1, 2

QUESTÃO 25

O artigo 19 da Lei Complementar Municipal nº 01/2008, que dispõe sobre o Estatuto dos Servidores Públicos do Município de Campos de Júlio/MT, prescreve:

“Exercício é o efetivo desempenho das atribuições do cargo ou da função de confiança”.

Com base nas normas da legislação municipal sobre exercício, assinale a afirmativa **INCORRETA**.

- [A] À autoridade competente do órgão ou entidade para onde for nomeado ou designado o servidor, compete dar-lhe exercício.
- [B] A partir da data da posse, o servidor terá prazo de 30 (trinta) dias para entrar em exercício, sob pena de ser exonerado do cargo.
- [C] O início, a suspensão, a interrupção e o reinício do exercício serão registrados no assentamento individual do servidor.
- [D] Ao entrar em exercício, o servidor apresentará ao órgão competente os elementos necessários ao assentamento individual.

QUESTÃO 26

Considere a seguinte situação hipotética:

Prudente é servidor ocupante de cargo de provimento efetivo em uma Secretaria Municipal de Campos de Júlio/MT. Prudente recebeu uma indicação do Secretário Municipal para ocupar um cargo de provimento em comissão no órgão no qual está lotado, mas questionou se poderia aceitar a indicação porque ainda está em estágio probatório.

Em consonância com o disposto no Estatuto dos Servidores Públicos do Município de Campos de Júlio/MT (Lei Complementar Municipal nº 01/2008) acerca da situação exposta, é correto afirmar:

- [A] O servidor em estágio probatório poderá exercer quaisquer cargos de provimento em comissão no órgão onde está lotado e isso não prejudicará a contagem do período do estágio probatório.
- [B] O servidor em estágio probatório não poderá exercer cargos de provimento em comissão, porque tais cargos são exclusivos de servidores municipais estáveis.
- [C] O servidor em estágio probatório poderá exercer quaisquer cargos de provimento em comissão no órgão onde está lotado, mas a contagem do período do estágio probatório ficará suspensa.
- [D] O servidor em estágio probatório poderá exercer apenas função de direção, chefia ou assessoramento, pois os cargos de provimento em comissão não são acessíveis a servidores municipais de carreira.

QUESTÃO 27

Considere a seguinte situação hipotética:

Marcelina é servidora ocupante de cargo de provimento efetivo na administração direta do Município de Campos de Júlio/MT. Após aquisição da estabilidade no serviço público municipal, Marcelina ficou afastada por 30 (trinta) meses em gozo de licença para tratamento da própria saúde.

Recentemente, Marcelina retornou às suas funções após ser submetida à perícia médica oficial que a considerou apta para o trabalho.

Em conformidade com o disposto no Estatuto dos Servidores Públicos do Município de Campos de Júlio/MT (Lei Complementar Municipal nº 01/2008) acerca da contagem do relatado período de licença médica como tempo de exercício, é correto afirmar:

- [A] O tempo de licença para tratamento da própria saúde é integralmente considerado de efetivo exercício, para todos os efeitos legais.
- [B] O tempo de licença para tratamento da própria saúde não é considerado de efetivo exercício, sendo computado apenas para efeito de aposentadoria e disponibilidade.
- [C] O tempo de licença para tratamento da própria saúde é considerado de efetivo exercício até o limite de 24 (vinte e quatro) meses, sendo o excedente contado apenas para efeito de aposentadoria e disponibilidade.
- [D] O tempo de licença para tratamento da própria saúde é considerado de efetivo exercício até o limite de 12 (doze) meses, sendo o excedente contado apenas para efeito de aposentadoria e disponibilidade.

Instrução: Leia a mensagem veiculada na imagem para responder às questões 28 e 29.



(Disponível em: <https://www.cnj.jus.br/>. Acesso em: 31 maio 2024.)

QUESTÃO 28

Considerando o disposto na legislação dos Servidores Públicos do Município de Campos de Júlio/MT, qual dos deveres do servidor encontra-se sugerido na imagem?

- [A] Tratar com urbanidade as pessoas.
- [B] Zelar pela economia do material e pela conservação do que for confiado à sua guarda ou utilização.
- [C] Representar contra ilegalidade, omissão ou abuso de poder.
- [D] Atender com presteza à expedição de certidões requeridas para defesa de direito ou esclarecimento de situações de interesse pessoal.

QUESTÃO 29

Em conformidade com o regime disciplinar do Estatuto dos Servidores Públicos do Município de Campos de Júlio/MT, qual das proibições impostas ao servidor tem relação direta com a mensagem veiculada na imagem?

- [A] Exercer atribuições incompatíveis com o cargo para o qual está nomeado sem a devida autorização.
- [B] Receber propina, comissão, presente ou vantagem de qualquer espécie, em razão de suas atribuições.
- [C] Opor resistência injustificada à tramitação de documento e processo ou execução de serviço.
- [D] Utilizar pessoal ou recursos materiais de repartição em serviços ou atividades particulares, em benefício próprio ou de terceiros.

QUESTÃO 30

Ao dispor sobre os recursos humanos dos Poderes Municipais, assim entendidos os que ocupam ou desempenham cargo, função ou emprego de natureza pública, a Lei Orgânica do Município de Campos de Júlio/MT define como empregado público aquele que mantém vínculo empregatício com

- [A] autarquias e fundações de direito público.
- [B] a administração direta ou a Câmara Municipal.
- [C] organismos de cooperação.
- [D] empresas públicas ou sociedades de economia mista prestadoras de serviços públicos ou em atuação no domínio econômico.

CONHECIMENTOS ESPECÍFICOS

QUESTÃO 31

Um técnico, ao iniciar a sua rotina de trabalho, percebe que estão faltando no laboratório tubos de coleta de sangue a vácuo de tampa roxa. Qual exame terá sua realização prejudicada por conta da falta desses tubos?

- [A] Glicemia de jejum
- [B] TAP e TTPA
- [C] Hemoglobina glicada
- [D] Creatinina

QUESTÃO 32

A maneira mais comum de calcular os valores sanguíneos de colesterol LDL e VLDL é por meio da Fórmula de Friedewald. Nesse método, o LDL e o VLDL são calculados a partir das taxas de colesterol total, colesterol HDL e triglicérides. Utilizando essa fórmula, quais os valores de colesterol LDL e colesterol VLDL, respectivamente, de um paciente que apresenta 195 mg/dL de colesterol total, 35 mg/dL de colesterol HDL e 250 mg/dL de triglicérides?

- [A] 125 mg/dL e 70 mg/dL
- [B] 110 mg/dL e 50 mg/dL
- [C] 100 mg/dL e 60 mg/dL
- [D] 50 mg/dL e 50 mg/dL

QUESTÃO 33

Observe a imagem a seguir de um esfregaço de sangue total.

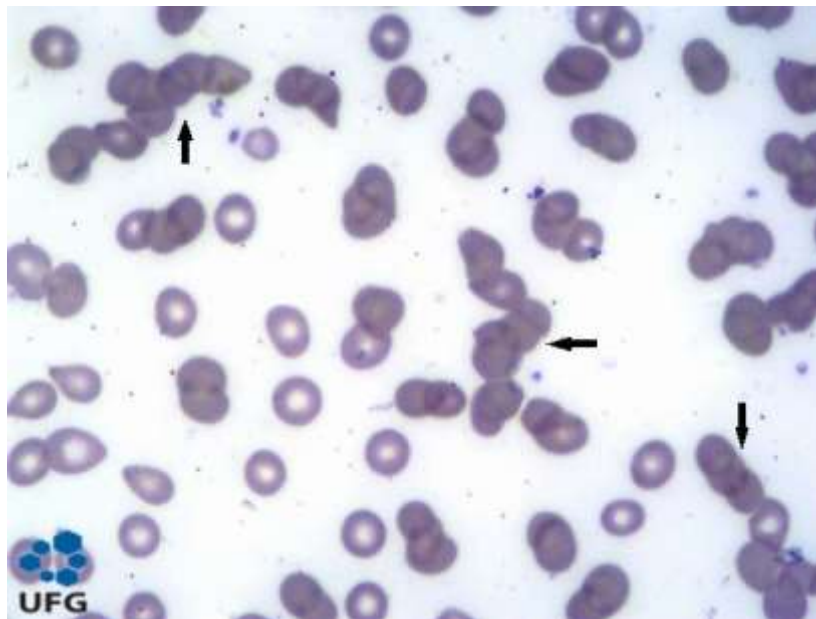

Como são chamadas as estruturas apontadas pelas setas e que indicam aumento das proteínas plasmáticas?

- [A] Anisocitose
- [B] Esferocitose
- [C] Aglutinação
- [D] Rouleaux

QUESTÃO 34

Os riscos biológicos são classificados em quatro diferentes grupos de acordo com características específicas. Qual a classificação de risco biológico para um agente patogênico que pode provocar enfermidades humanas graves, podendo propagar-se de uma pessoa infectada para outra e para o qual existe profilaxia e/ou tratamento?

- [A] III
- [B] I
- [C] II
- [D] IV

QUESTÃO 35

De acordo com as “Boas Práticas de Gerenciamento dos Resíduos de Serviços de Saúde”, os efluentes dos equipamentos automatizados utilizados em análises clínicas são classificados como resíduos do grupo

- [A] B.
- [B] A.
- [C] D.
- [D] E.

QUESTÃO 36

A coloração de Gram classifica as bactérias em dois grandes grupos: as bactérias Gram positivas e as Gram negativas. A classificação baseia-se na diferença das estruturas de parede celular das bactérias e como cada uma das estruturas reage aos corantes utilizados no método de coloração. Qual corante impregnado pelas bactérias classificadas como Gram positivas permite essa classificação?

- [A] Fucsina fenicada
- [B] Cristal violeta
- [C] Safranina
- [D] Eosina

QUESTÃO 37

O consumo do açaí nos estados da Amazônia Legal está associado aos casos de doença de Chagas aguda (DCA) nessa região. Qual método de escolha é utilizado para o diagnóstico de DCA em um paciente com menos de uma semana de sintomas?

- [A] Gota espessa
- [B] Imunofluorescência
- [C] ELISA
- [D] Direto a fresco

QUESTÃO 38

O teste de Coombs indireto auxilia no diagnóstico de doenças hemolíticas relacionadas à presença de anticorpos antieritrocitários. Qual é a amostra biológica a ser analisada no teste de Coombs indireto?

- [A] Plasma
- [B] Sangue total
- [C] Soro
- [D] Urina

QUESTÃO 39

O exame de ELISA é amplamente utilizado no laboratório para diagnóstico de doenças infecciosas, como as doenças virais. Para o exame de ELISA direto, o que é avaliado no soro do indivíduo que está sendo testado?

- [A] Antígenos
- [B] Toxinas
- [C] Anticorpos
- [D] Proteínas de superfície

QUESTÃO 40

Os testes de coagulação são utilizados para verificar os distúrbios da hemostasia e em rotinas de pré-operatório. Para a dosagem de fibrinogênio *in vitro*, o plasma do paciente a ser testado, após diluído, é misturado com

- [A] trombina bovina.
- [B] tromboplastina.
- [C] citrato de sódio.
- [D] dímero D.

EM BRANCO



ESTADO DE MATO GROSSO
PREFEITURA MUNICIPAL DE CAMPOS DE JÚLIO

EDITAL N.º 02/2024 - PMCJ

FOLHA DE ANOTAÇÃO DO CANDIDATO

Questão	Alternativa
01	
02	
03	
04	
05	
06	
07	
08	
09	
10	
11	
12	
13	
14	
15	
16	
17	
18	
19	
20	

Questão	Alternativa
21	
22	
23	
24	
25	
26	
27	
28	
29	
30	
31	
32	
33	
34	
35	
36	
37	
38	
39	
40	

Esta folha é destinada para uso **EXCLUSIVO** do candidato.