



DOMINGO DE MANHÃ

## CÂMARA MUNICIPAL DE SÃO MARTINHO DA SERRA/RS CONCURSO PÚBLICO Nº 01/2023

### TESOUREIRO

#### INSTRUÇÕES

Leia atentamente e cumpra rigorosamente as instruções que seguem, pois elas são parte integrante das provas e das normas que regem esse certame.

1. Atente-se aos avisos contidos no quadro da sala.
2. Seus pertences deverão estar armazenados dentro de embalagem específica fornecida pelo fiscal, permanecendo em sua posse somente caneta esferográfica de ponta grossa, de material transparente, com tinta preferencialmente preta, lanche e água, se houver. A utilização de qualquer material não permitido em edital é expressamente proibida, acarretando a sua imediata eliminação do certame.
3. Certifique-se de que este caderno:
  - contém 40 (quarenta) questões;
  - refere-se ao cargo para o qual realizou a inscrição.
4. Cada questão oferece 5 (cinco) alternativas de respostas, representadas pelas letras A, B, C, D e E, sendo apenas 1 (uma) a resposta correta.
5. Será respeitado o tempo para realização da prova conforme previsto em edital, incluindo o preenchimento da grade de respostas.
6. Os três últimos candidatos deverão retirar-se da sala de prova ao mesmo tempo, devendo assinar a Ata de Prova.
7. A responsabilidade referente à interpretação dos conteúdos das questões é exclusiva do candidato.
8. No caderno de prova, você poderá rabiscar, riscar e calcular.
9. Os gabaritos preliminares da prova objetiva serão divulgados na data descrita no Cronograma de Execução desse certame.



V1\_21/12/2023 09:50:11





**Tendinite no pulso: sintomas, causas e tratamento**

*Por Marcelle Pinheiro*

01 A tendinite no pulso, também conhecida como “tenossinovite”, consiste na inflamação dos  
02 tendões presentes na articulação, o que geralmente acontece devido a movimentos repetitivos  
03 das mãos. Esse tipo de tendinite pode causar dor, inchaço e vermelhidão na região do pulso  
04 local, além de dificultar a realização de movimentos com a articulação da mão. Quando há  
05 envolvimento do tendão localizado na base do polegar, essa inflamação recebe o nome de  
06 “tenossinovite de De Quervain”, em que, além dos sintomas de tendinite, há acúmulo de líquido  
07 ao redor do tendão.

08 O tratamento deve ser orientado por um fisioterapeuta ou ortopedista e pode incluir uso  
09 de \_\_\_\_\_, imobilização da articulação e fisioterapia, podendo até, nos casos mais  
10 graves, ser necessária cirurgia. Os sintomas clássicos de uma tendinite no pulso são: dor ao  
11 movimentar o pulso; ligeiro inchaço na região do punho; vermelhidão e aumento da temperatura  
12 no pulso; dificuldade para movimentar a mão; sensação de fraqueza na mão. Além disso,  
13 algumas pessoas também podem sentir como se algo estivesse sendo triturado na região do  
14 pulso.

15 O diagnóstico pode ser feito pelo médico ortopedista ou fisioterapeuta após observar a  
16 região e analisar o histórico clínico. No entanto, também podem ser realizados testes mais  
17 específicos para identificar a tendinite e até exames de imagem, como raio-X ou \_\_\_\_\_  
18 magnética, que, além de ajudarem no diagnóstico, permitem identificar se existe alguma  
19 \_\_\_\_\_ no tendão, o que pode influenciar o tratamento.

20 A tendinite no pulso é classificada como uma Lesão por Esforço Repetitivo (LER), ou seja,  
21 tende a acontecer como consequência da movimentação repetitiva da articulação, podendo  
22 ocorrer devido a diversas situações, como: usar \_\_\_\_\_ os polegares e os braços com  
23 movimentos repetitivos; escrever muito; segurar o bebê no colo com o polegar virado para baixo;  
24 pintar; pescar; digitar; costurar; fazer exercícios de musculação que envolvam a articulação do  
25 punho; tocar instrumento musical por muitas horas seguidas. A tendinite também pode  
26 acontecer devido a um grande esforço da musculatura envolvida, como segurar algo muito  
27 pesado, como uma sacola de compras somente com uma mão, por um longo período.

(Disponível em: <https://www.tuasaude.com/tendinite-no-punho/> – texto adaptado especialmente para esta prova).

**QUESTÃO 01** – Considerando a correta ortografia das palavras em Língua Portuguesa, assinale a alternativa que preenche, correta e respectivamente, as lacunas tracejadas das linhas 09 e 17.

- A) anti-inflamatórios – ressonância
- B) anti-inflamatórios – resonância
- C) anti-inflamatórios – ressonância
- D) antiinflatatórios – ressonânsia
- E) antiinflatatórios – resonância

**QUESTÃO 02** – Considerando a correta ortografia das palavras em Língua Portuguesa, assinale a alternativa que preenche, correta e respectivamente, as lacunas tracejadas das linhas 19 e 22.

- A) calcificação – excessivamente
- B) calsificação – essessivamente
- C) calcificação – exessivamente
- D) calsificação – excessivamente
- E) calssificação – exessivamente

**QUESTÃO 03** – Numere as assertivas a seguir, em ordem crescente, de acordo com sua ordem de abordagem no texto:

- ( ) Menção aos sintomas tradicionais de uma tendinite no pulso.
- ( ) Menção aos exames de imagem que podem ser realizados para identificar a tendinite.
- ( ) Menção ao nome da inflamação que envolve o tendão localizado na base do polegar.

A ordem correta de preenchimento dos parênteses, de cima para baixo, é:

- A) 3 – 2 – 1.
- B) 2 – 1 – 3.
- C) 1 – 2 – 3.
- D) 2 – 3 – 1.
- E) 3 – 1 – 2.

**QUESTÃO 04** – Tendo em vista os sintomas clássicos de uma tendinite no pulso mencionados no texto, assinale a alternativa que NÃO representa um sintoma dessa inflamação, de acordo com o texto.

- A) Vermelhidão.
- B) Sensação de fraqueza na mão.
- C) Coceira.
- D) Aumento da temperatura.
- E) Dor ao movimentar.

**QUESTÃO 05** – Em relação ao diagnóstico da tendinite no pulso, assinale a alternativa correta, considerando exclusivamente as informações fornecidas pelo texto.

- A) O diagnóstico só pode ser realizado pelo fisioterapeuta.
- B) Analisar o histórico clínico do paciente não é algo relevante.
- C) Observar a região dolorida é opcional.
- D) Exames mais específicos são obrigatórios.
- E) Raio-X é mencionado como uma das possibilidades de exames.

**QUESTÃO 06** – Analise as assertivas a seguir de acordo com o texto:

- I. A tendinite no pulso costuma ocorrer devido a movimentos repetitivos na articulação.
- II. Costurar e digitar são duas ações que podem levar à tendinite no pulso.
- III. O uso de tablets e outros eletrônicos pode causar tendinite no pulso.

Quais estão corretas?

- A) Apenas I.
- B) Apenas II.
- C) Apenas III.
- D) Apenas I e II.
- E) Apenas II e III.

**QUESTÃO 07** – Assinale a alternativa que poderia substituir, sem prejudicar o sentido do texto, a palavra “graves” (l. 10).

- A) Sérios.
- B) Banais.
- C) Pequenos.
- D) Irrelevantes.
- E) Descartáveis.

**QUESTÃO 08** – No trecho “A tendinite também pode acontecer devido a um grande esforço da musculatura envolvida”, as palavras sublinhadas são classificadas, respectivamente, como:

- A) Artigo – adjetivo – substantivo.
- B) Conjunção – substantivo – adjetivo.
- C) Preposição – adjetivo – substantivo.
- D) Artigo – pronome – verbo.
- E) Preposição – conjunção – pronome.

**QUESTÃO 09** – Relacione a Coluna 1 à Coluna 2, associando as palavras retiradas do texto às suas respectivas classes gramaticais.

**Coluna 1**

- 1. Pronome.
- 2. Adjetivo.
- 3. Advérbio.
- 4. Verbo.

**Coluna 2**

- ( ) “geralmente” (l. 02).
- ( ) “repetitivos” (l. 02).
- ( ) “Esse” (l. 03).
- ( ) “há” (l. 04).

A ordem correta de preenchimento dos parênteses, de cima para baixo, é:

- A) 3 – 2 – 1 – 4.
- B) 2 – 1 – 4 – 3.
- C) 1 – 3 – 2 – 4.
- D) 3 – 4 – 1 – 2.
- E) 2 – 3 – 4 – 1.

**QUESTÃO 10** – O termo “muito” (l. 23) é classificado como:

- A) Conjunção.
- B) Pronome.
- C) Advérbio.
- D) Substantivo.
- E) Adjetivo.

**QUESTÃO 11** – O termo “diversas” (l. 22) é classificado como:

- A) Conjunção.
- B) Pronome.
- C) Substantivo.
- D) Advérbio.
- E) Preposição.

**QUESTÃO 12** – No trecho adaptado “Essa inflamação recebe o nome de ‘tenossinovite de De Quervain’”, a palavra sublinhada é:

- A) Verbo transitivo direto.
- B) Complemento nominal.
- C) Objeto indireto.
- D) Objeto direto.
- E) Verbo transitivo indireto.

**QUESTÃO 13** – No trecho “**Além disso**, algumas pessoas também podem sentir como se algo estivesse sendo triturado na região do pulso”, a expressão em negrito transmite uma ideia de:

- A) Adversidade.
- B) Explicação.
- C) Oposição.
- D) Conclusão.
- E) Adição.

**QUESTÃO 14** – No trecho adaptado “A tendinite no pulso é classificada como uma lesão por esforço repetitivo”, a palavra sublinhada é:

- A) Sujeito.
- B) Núcleo do sujeito.
- C) Adjunto adnominal do sujeito.
- D) Predicativo do sujeito.
- E) Núcleo do predicado.

**QUESTÃO 15** – No trecho adaptado “Este tipo de tendinite pode causar dor”, o sujeito é classificado como:

- A) Simples.
- B) Composto.
- C) Oculto.
- D) Indeterminado.
- E) Inexistente.

## LEGISLAÇÃO

**QUESTÃO 16** – A Lei Orgânica do Município de São Martinho da Serra dispõe que o Prefeito Municipal poderá solicitar que a Câmara de Vereadores aprecie em regime de urgência os projetos de sua iniciativa. Recebida a solicitação, a Câmara terá quantos dias para apreciação do projeto de que trata o pedido?

- A) 72 (setenta e duas) horas.
- B) 5 (cinco) dias.
- C) 7 (sete) dias.
- D) 10 (dez) dias.
- E) 15 (quinze) dias.

**QUESTÃO 17** – Segundo a Lei Orgânica do Município de São Martinho da Serra, a despesa com pessoal ativo e inativo do Município não poderá exceder os limites estabelecidos em:

- A) Lei Complementar Estadual.
- B) Lei Complementar Federal.
- C) Lei Ordinária Federal.
- D) Lei Ordinária Estadual.
- E) Emenda Constitucional.

**QUESTÃO 18** – De acordo com o Regime Jurídico dos Servidores Públicos do Município de São Martinho da Serra, readaptação é:

- A) O retorno do servidor aposentado por invalidez à atividade no serviço público municipal, verificado, em processo, que não subsistem os motivos determinantes da aposentadoria.
- B) A investidura do servidor estável no cargo anteriormente ocupado, quando invalidada a sua demissão por decisão judicial, com ressarcimento de todas as vantagens determinadas na sentença.
- C) O retorno à atividade de servidor em disponibilidade.
- D) A investidura do servidor efetivo em cargo de atribuições e responsabilidades compatíveis com a limitação que tenha sofrido em sua capacidade física ou mental, verificada em inspeção médica.
- E) O retorno do servidor estável ao cargo anteriormente ocupado.

**QUESTÃO 19** – O Regime Jurídico dos Servidores Públicos do Município de São Martinho da Serra prevê uma série de disposições. Nesse sentido, analise as assertivas a seguir:

- I. Os acréscimos pecuniários não serão computados nem acumulados para fim de concessão de acréscimos ulteriores.
- II. O servidor será obrigado a repor, em até duas parcelas, a importância do prejuízo causado à Fazenda Municipal em virtude de alcance, desfalque, ou omissão de efetuar o recolhimento ou entradas nos prazos legais.
- III. Será tornada sem efeito a designação do servidor que não entrar no exercício da função gratificada no prazo de dois dias a contar da publicação do ato de investidura.

Quais estão corretas?

- A) Apenas II.
- B) Apenas III.
- C) Apenas I e II.
- D) Apenas I e III.
- E) I, II e III.

**QUESTÃO 20** – De acordo com a Constituição Estadual do Rio Grande do Sul, podem propor a ação de inconstitucionalidade de lei ou ato normativo municipal, ou por omissão:

- I. O Procurador-Geral de Justiça.
- II. O Presidente de Subseção da Ordem dos Advogados do Brasil.
- III. O Prefeito Municipal e a Mesa da Câmara Municipal.
- IV. Associações de bairro e entidades de defesa dos interesses comunitários legalmente constituídas há mais de dois anos.

Quais estão INCORRETAS?

- A) Apenas II.
- B) Apenas IV.
- C) Apenas I e III.
- D) Apenas II e IV.
- E) I, II, III e IV.

**QUESTÃO 21** – A Constituição Estadual do Rio Grande do Sul dispõe que o Poder Executivo estadual fará publicar, no máximo a cada \_\_\_\_\_ anos, regulamentação tributária consolidada.

Assinale a alternativa que preenche corretamente a lacuna do trecho acima.

- A) 2 (dois)
- B) 3 (três)
- C) 4 (quatro)
- D) 5 (cinco)
- E) 10 (dez)

**QUESTÃO 22** – A Lei Federal nº 8.429/1992, Lei de Improbidade Administrativa, dispõe que independentemente do ressarcimento integral do dano patrimonial, se efetivo, e das sanções penais comuns e de responsabilidade, civis e administrativas previstas na legislação específica, está o responsável pelo ato de improbidade sujeito a cominações, que podem ser aplicadas isolada ou cumulativamente, de acordo com a gravidade do fato. Sobre elas, analise as assertivas abaixo e assinale V, se verdadeiras, ou F, se falsas.

- ( ) Na hipótese do Art. 9º da referida Lei, suspensão dos direitos políticos até 14 (catorze) anos.
- ( ) Na hipótese do Art. 10 da referida Lei, suspensão dos direitos políticos até 12 (doze) anos.
- ( ) Na hipótese do Art. 11 desta Lei, pagamento de multa civil de até 24 (vinte e quatro) vezes o valor da remuneração percebida pelo agente e proibição de contratar com o poder público ou de receber benefícios ou incentivos fiscais ou creditícios, direta ou indiretamente, ainda que por intermédio de pessoa jurídica da qual seja sócio majoritário, pelo prazo não superior a 5 (cinco) anos.

A ordem correta de preenchimento dos parênteses, de cima para baixo é:

- A) V – V – F.
- B) F – F – V.
- C) V – F – V.
- D) F – V – V.
- E) V – F – F.

**QUESTÃO 23** – De acordo com a Lei Federal nº 8.429/1992, Lei de Improbidade Administrativa, o pedido de indisponibilidade de bens dos réus apenas será deferido mediante a demonstração no caso concreto de perigo de dano irreparável ou de risco ao resultado útil do processo, desde que o juiz se convença da probabilidade da ocorrência dos atos descritos na petição inicial com fundamento nos respectivos elementos de instrução, após a oitiva do réu em:

- A) 72 (setenta e duas) horas.
- B) 5 (cinco) dias.
- C) 10 (dez) dias.
- D) 15 (quinze) dias.
- E) 30 (trinta) dias.

**QUESTÃO 24** – A Constituição Federal de 1988 estabelece regras sobre os pagamentos devidos pelas Fazendas Públicas Federal, Estaduais, Distrital e Municipais, na forma de precatórios. Nesse sentido, caso haja precatório com valor superior a \_\_\_\_\_ do montante dos precatórios apresentados nos termos do § 5º deste artigo, \_\_\_\_\_ do valor deste precatório serão pagos até o final do exercício seguinte e o restante em parcelas iguais nos cinco exercícios subsequentes, acrescidas de juros de mora e correção monetária, ou mediante acordos diretos, perante Juízos Auxiliares de Conciliação de Precatórios, com redução máxima de \_\_\_\_\_ do valor do crédito atualizado, desde que em relação ao crédito não penda recurso ou defesa judicial e que sejam observados os requisitos definidos na regulamentação editada pelo ente federado.

Assinale a alternativa que preenche, correta e respectivamente, as lacunas do trecho acima.

- A) 20% (vinte por cento) – 15% (quinze por cento) – 40% (quarenta por cento)
- B) 30% (trinta por cento) – 20% (vinte por cento) – 60% (sessenta por cento)
- C) 15% (quinze por cento) – 20% (vinte por cento) – 30% (trinta por cento)
- D) 15% (quinze por cento) – 15% (quinze por cento) – 40% (quarenta por cento)
- E) 20% (vinte por cento) – 30% (trinta por cento) – 60% (sessenta por cento)

**QUESTÃO 25** – De acordo com a Constituição Federal de 1988, o Conselho Nacional de Justiça compõe-se de quantos membros com mandato de 2 (dois) anos, admitida 1 (uma) recondução?

- A) 10 (dez).
- B) 12 (doze).
- C) 13 (treze).
- D) 14 (quatorze).
- E) 15 (quinze).

### CONHECIMENTOS GERAIS

**QUESTÃO 26** – De acordo com o site da Câmara de São Martinho da Serra, o município é uma das povoações mais antigas da região centro do estado. Começou com o Forte \_\_\_\_\_ em 1774 e pertencia à Colônia Espanhola, era a ponta mais avançada dos Sete Povos das Missões.

Assinale a alternativa que preenche corretamente a lacuna do trecho acima.

- A) de São Martinhez
- B) de São Martinho
- C) das Missões
- D) dos Povos do Oeste
- E) da Espanha

**QUESTÃO 27** – Quem é o presidente da mesa diretora atual da Câmara de São Martinho da Serra?

- A) Élio Martim Guterres.
- B) Pedro Fernando Iensen.
- C) Roque Longhi.
- D) Maria Cristina Toaldo.
- E) Luiz Ancelmo Hoffmann.

**QUESTÃO 28** – São Martinho da Serra desmembrou-se de qual município através da Lei Estadual nº 9.593/1992?

- A) Santa Vitória do Palmar.
- B) Júlio de Castilhos.
- C) Formigueiro.
- D) Pelotas.
- E) Santa Maria.

**QUESTÃO 29** – Os anos bissextos acontecem a cada quatro anos e são aqueles múltiplos do número quatro, sendo então 2024 um ano bissexto. A principal característica de um ano denominado bissexto é ter:

- A) Dois eclipses solares no mesmo ano.
- B) 366 dias, sendo um a mais do que os demais anos.
- C) Duas celebrações de carnaval, sendo uma em meados de março e outra em meados de junho.
- D) Dias mais longos do que as noites.
- E) Noites mais longas do que os dias.

**QUESTÃO 30** – Como são chamados os habitantes que nascem em São Martinho da Serra?

- A) São Martinhos.
- B) São Serrenses.
- C) Martin Serrenses.
- D) Martinhenses.
- E) Serrenses.

**MATEMÁTICA/RACIOCÍNIO LÓGICO**

**QUESTÃO 31** – Considere  $S$  um subconjunto do conjunto dos números naturais, que satisfaz:

- Todo  $x \in S$  é tal que  $10 \leq x \leq 40$ .
- Se  $x \in S$  então  $x$  é par.
- Em  $S$  nenhum elemento é múltiplo de 3.

Qual dos conjuntos abaixo é  $S$ ?

- A)  $\{10, 14, 24, 32, 38\}$   
 B)  $\{12, 22, 28, 36, 40\}$   
 C)  $\{14, 22, 26, 32, 34\}$   
 D)  $\{16, 20, 24, 33, 34\}$   
 E)  $\{18, 22, 26, 30, 34\}$

**QUESTÃO 32** – Três doceiras, trabalhando oito horas por dia produzem 3.600 doces. Quantos doces, iguais aos anteriores, serão produzidos por oito doceiras trabalhando quatro horas por dia?

- A) 3.200.  
 B) 3.600.  
 C) 4.000.  
 D) 4.400.  
 E) 4.800.

**QUESTÃO 33** – Em relação à função real  $f$  cujo gráfico está ilustrado na Figura 1 abaixo, analise as assertivas e assinale V, se verdadeiras, ou F, se falsas.

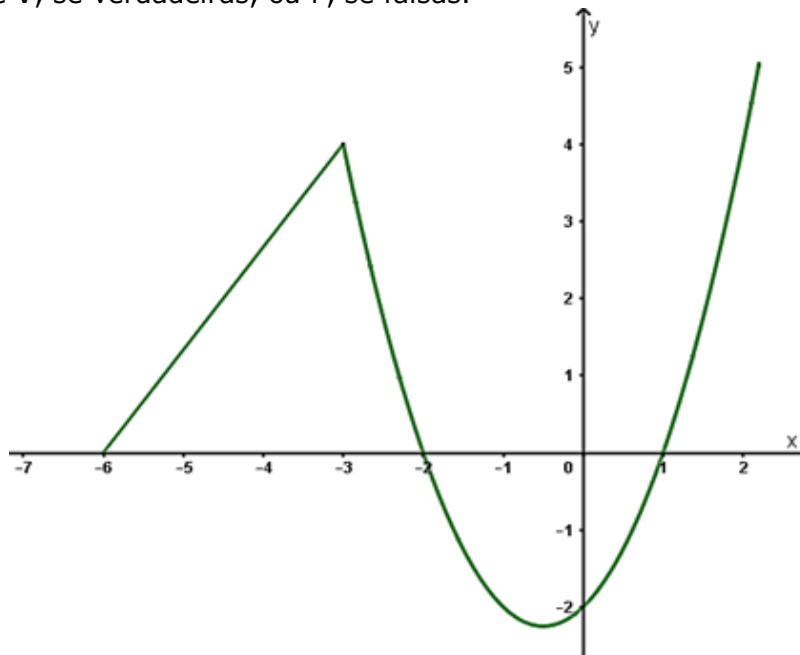

**Figura 1**

- ( )  $f(-6) = f(1)$ .  
 ( )  $f(0) > 0$ .  
 ( )  $f(x)$  é crescente para todo  $x$ .  
 ( )  $f(2) > f(-2)$ .

A ordem correta de preenchimento dos parênteses, de cima para baixo, é:

- A) V – F – F – V.  
 B) V – V – F – F.  
 C) V – F – V – F.  
 D) F – V – F – V.  
 E) F – F – V – V.

**QUESTÃO 34** – Uma livraria fez uma promoção e definiu que, para mercadorias de um determinado valor, o cliente pode escolher 5 produtos e pagar apenas 3. Nesse caso, qual é o desconto praticado na promoção?

- A) 20%.
- B) 25%.
- C) 30%.
- D) 35%.
- E) 40%.

**QUESTÃO 35** – Um concurso teve 720 inscritos, que, para realizarem a prova, foram distribuídos em três espaços distintos. A quantidade de candidatos foi dividida de forma proporcional ao número de salas de cada local, como ilustra o quadro abaixo:

Local	I	II	III
Quantidade de salas	20	28	12

É correto afirmar que o número de pessoas que fará a prova no espaço II é:

- A) Múltiplo de 9.
- B) Número primo.
- C) Múltiplo de 6.
- D) Número ímpar.
- E) Múltiplo de 11.

**QUESTÃO 36** – Sabendo que, ao somar dois números, obtém-se 37 e, ao fazer a diferença entre eles, o resultado é 29, qual é o produto desses números?

- A) 76.
- B) 132.
- C) 252.
- D) 516.
- E) 1.073.

**QUESTÃO 37** – Um retângulo tem lados medindo 2,0 e 2,1 cm. Qual é a medida (em cm) de sua diagonal?

- A) 2,4.
- B) 2,5.
- C) 2,6.
- D) 2,8.
- E) 2,9.

**QUESTÃO 38** – Considere a proposição: “A janela da sala não bateu ou não ventou lá fora”. Qual é a proposição logicamente equivalente à proposição dada?

- A) Se não ventou lá fora então a janela da sala não bateu.
- B) A janela da sala bateu e ventou lá fora.
- C) Se a janela da sala bateu então não ventou lá fora.
- D) Se a janela da sala não bateu então não ventou lá fora.
- E) Se ventou lá fora então a janela da sala bateu.

**QUESTÃO 39** – Observe a Figura 2 abaixo, em que o quadrado ABCD foi dividido em 25 quadrados de mesma área, que a base do triângulo pertence ao segmento AB e o ponto E é o ponto médio do segmento DC.

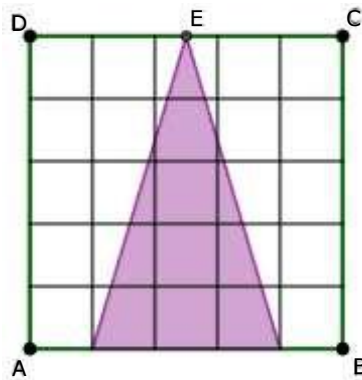

**Figura 2**

A área do triângulo destacado equivale à \_\_\_\_\_ da área do quadrado ABCD.

Assinale a alternativa que preenche corretamente a lacuna do trecho acima.

- A) 20%
- B) 25%
- C) 28%
- D) 30%
- E) 32%

**QUESTÃO 40** – Durante o ano de 2023, os preços dos produtos aumentaram 30%. No final do mesmo ano, uma pessoa trocou de emprego e seu salário aumentou 56%. Em quanto aumentou o poder de compra dessa pessoa?

- A) 18%.
- B) 20%.
- C) 26%.
- D) 30%.
- E) 34%.