

Cargo: FISIOTERAPEUTA – ESTATUTÁRIO – NÍVEL SUPERIOR

PROVA ESCRITA (OBJETIVA) – 04/09/2022

Período da MANHÃ

INSTRUÇÕES

1. Não abra este caderno antes de autorizado pelo fiscal de prova.
2. Depois de autorizado pelo fiscal, O candidato deve ler as instruções e verificar se faltam folhas neste caderno, se a sequência de 40 (QUARENTA) questões está correta e se há imperfeições gráficas que possam causar dúvidas. Comunique imediatamente ao fiscal de prova qualquer irregularidade.
3. A prova é composta de 40 (QUARENTA) questões objetivas.
4. Nesta prova, as questões objetivas são de múltipla escolha, com 4 (quatro) alternativas cada uma, sempre na sequência A, B, C e D, das quais somente uma deve ser assinalada.
5. A interpretação das questões é parte integrante da prova, não sendo permitidas perguntas aos fiscais de provas. Utilize os espaços e/ou páginas em branco para rascunho. Não destaque folhas deste caderno.
6. Ao receber a folha de respostas (gabarito), examine-o e verifique se o seu nome está impresso nele. Caso haja qualquer irregularidade, comunique-a imediatamente ao fiscal de prova.
7. Transcreva as respostas para a folha de respostas (gabarito) com caneta esferográfica transparente de tinta preta ou azul. A folha de respostas (gabarito) será o único documento válido para efeito de correção. Em hipótese alguma ocorrerá a substituição da folha de respostas (gabarito) por erro de preenchimento ou qualquer dano causado pelo candidato.
8. Não serão permitidos empréstimos, consultas e comunicação entre candidato, tampouco o uso de livros, apontamentos e equipamentos, eletrônicos ou não, inclusive relógio. O não cumprimento dessas exigências implicará a eliminação do candidato.
9. O saco plástico com os objetos, deverá ser colocado sob a carteira ou mesmo no assoalho da sala e não pode ser aberto sob pena de eliminação.
10. O tempo de resolução das questões, incluindo o tempo para preenchimento da folha de respostas, é de **3 (três) horas** a partir do início da prova.
11. Ao terminar a prova, permaneça em seu lugar e comunique ao fiscal de prova. Aguarde a autorização para entregar a folha de respostas (gabarito).
12. O candidato, poderá retirar-se do local de provas somente a partir dos **60 (SESSENTA)** minutos após o início de sua realização. Após o tempo mínimo de 60 (sessenta) minutos de prova, o candidato poderá retirar-se do local de realização da Prova Objetiva levando consigo o caderno de prova, que contém espaço para anotação do gabarito.
13. **Os DOIS últimos** candidatos de cada sala ficarão retido para assinar, juntamente com os fiscais daquela sala, a ata e o lacre do envelope dos gabaritos.
14. Não esquecer de levar seus pertences pessoais.

LÍNGUA PORTUGUESA

Considere o fragmento de texto abaixo para as questões 01 a 10:

[...] Como comentei na introdução, é comum que alguns autores, embora neguem o uso do “eu”, permitam, entretanto, o uso do “nós”, isto é, o emprego gramatical da primeira pessoa do plural. Devo dizer que acho a opção ainda mais estranha e curiosa do que a proibição anterior.

Penso que tais autores, se sentindo sufocados pela impessoalidade da terceira pessoa gramatical, porém, sem querer ceder à pessoalidade da primeira pessoa do singular, acabem tentando encontrar um meio-termo no “nós”, o que, a meu ver, é mero paliativo. É que, à exceção dos trabalhos elaborados em coautoria, soa muito estranho ler um autor se referindo a si como “nós”. Soa como uma esquizofrenia.

Para tentar justificar esse paliativo, já vi seus defensores argumentando que o uso da primeira pessoa do plural se justifica uma vez que o autor se apoia em diversas pessoas e em suas obras para poder desenvolver um trabalho científico. Assim, tentam fazer crer que o uso do “nós” é uma espécie de reconhecimento à colaboração dos demais autores que serviram de fonte às ideias do autor da pesquisa.

Ora, com todo respeito, trata-se de uma falácia. O argumento da suposta humildade do pesquisador revela-se, na verdade, uma presunção temerosa, que, penso, deve ser evitada. Nada lhe garante que os autores que lhe serviram de fonte de pesquisa chegariam às mesmas conclusões que as suas, ou que foram corretamente interpretados em suas ideias. Em verdade, não cabe ao pesquisador declarar a vontade de suas fontes, apenas interpretá-las com sua própria subjetividade que lhe é peculiar.

Além de gerar um ruído na comunicação, entendo que o uso da primeira pessoa do plural por um indivíduo que elabora sozinho um texto acadêmico representa uma afronta à lógica, já que nada justifica se referir a si como “nós”, quando se está completamente sozinho no ato de escrever. Sendo o caso de ser uma pesquisa que teve ajudantes ou colaboradores, uma forma de valorizar sua participação é torná-los coautores ou mencioná-los diretamente no trabalho. [...]

CERSOSIMO, Samuel Oliveira. O “eu” no trabalho acadêmico: considerações sobre a proibição ao uso da primeira pessoa do singular nos textos científicos. Disponível em: <https://www.academia.edu/>.

01. Considerando a linha argumentativa desenvolvida no texto, assinale a alternativa integralmente CORRETA.

- | | |
|----|--|
| A. | Na produção de textos de divulgação científica, a primeira pessoa do plural é uma opção inadequada por evitar que o pesquisador se sinta sufocado pela impessoalidade da terceira pessoa gramatical. |
| B. | Na produção de textos de divulgação científica, a primeira pessoa do plural é opção mais adequada do que a primeira pessoa do singular para evitar que o pesquisador comunique uma falsa modéstia. |
| C. | Na produção de textos de divulgação científica, a primeira pessoa do plural não é uma opção adequada, haja vista a expressividade subjetiva que subjaz ao uso dessa estratégia linguística. |
| D. | Na produção de textos de divulgação científica, a primeira pessoa do plural não é uma opção adequada, uma vez que não expressa humildade e, ainda, configura-se como uma afronta à lógica. |

02. Considerando o conteúdo do texto e as possibilidades de inferências que ele mobiliza, assinale a alternativa correta.

- | | |
|----|--|
| A. | O autor entende que, em geral, os pesquisadores, produtores de texto científico, não são humildes, além de não considerarem que o sentido é construído na interlocução entre leitor x texto x autor. |
| B. | O autor entende que o uso da 3ª pessoa pode ser sufocante para os pesquisadores, dificuldade essa que não é adequadamente superada pelo recurso à primeira pessoa do plural. |
| C. | O autor entende que fazer ciência é atividade que não pode estar submetida a interpretações subjetivas, já que ela tem por objetivo descrever evidências, e não apresentar ideias particulares. |
| D. | O autor entende que um texto científico deve se conformar às proposições da Lógica formal, o que permite, mesmo nas Ciências Humanas, que diferentes pesquisadores cheguem às mesmas conclusões. |

| | |
|---------------------------------------|---|
| 03. Assinale a alternativa INCORRETA. | |
| A. | As escolhas linguísticas revelam que, nesse texto, o autor não segue a própria tese aí defendida, haja vista a forma como escolhe demarcar a personalidade no texto. |
| B. | Enquanto a expressão adverbial “Para tentar justificar esse paliativo” (3º parágrafo) veicula uma relação de finalidade, a expressão “Como comentei na introdução” (1º parágrafo) é conformativa. |
| C. | Uma paráfrase semanticamente possível da última oração do 1º parágrafo é: “Usar a primeira pessoa do plural é mais estranho e curioso do que proibir o uso da primeira pessoa do singular”. |
| D. | A substituição do substantivo “uma falácia” (4º parágrafo) por “um engodo” não resultaria em alteração semântica significativa do texto a ponto de prejudicar a sua coerência global. |

| | |
|--|--|
| 04. Assinale a alternativa que apresenta uma análise INCORRETA em relação ao 2º parágrafo. | |
| A. | Apenas o primeiro período desse parágrafo apresenta uma interpretação subjetiva, o que fica evidenciado pelas expressões “Penso que” e “a meu ver”. Nos últimos dois períodos, o autor recorre à 3ª pessoa, recurso que garante uma interpretação objetiva da realidade. |
| B. | O pronome “o”, em “o que”, tem função referencial, evitando repetição desnecessária do que se disse anteriormente, no mesmo período. O conteúdo retomado por tal elemento diz respeito àquilo que se predica sobre “tais autores”. |
| C. | Nesse parágrafo, predomina o uso de verbos conjugados no modo indicativo e no tempo presente, bem como a voz ativa. Tais escolhas linguísticas são recorrentes em textos em que preponderam sequências argumentativas. |
| D. | A expressão “É que”, embora sintaticamente desnecessária, contribui para a construção da linha argumentativa do texto, uma vez que a asseveração apresenta uma avaliação subjetiva como se fosse verdade; já a expressão “Penso que” explicita tratar-se de uma interpretação subjetiva. |

| | |
|--|---|
| 05. Assinale a alternativa que apresenta análise integralmente CORRETA em relação ao uso de vírgulas no trecho a seguir: “Como comentei na introdução, [1] é comum que alguns autores, [2] embora neguem o uso do “eu”, [3] permitam, [4] entretanto, [5] o uso do “nós”, [6] isto é, [7] o emprego gramatical da primeira pessoa do plural.” | |
| A. | A vírgula [1] tem a mesma função da vírgula [4]: separa oração adverbial deslocada. |
| B. | A vírgula [6] acaba separando sujeito de predicado, o que fere as regras da língua escrita culta. |
| C. | As vírgulas [2] e [3] servem para isolar uma oração adverbial intercalada na oração principal. |
| D. | A exemplo de [5], deveria ocorrer vírgula após a conjunção “embora”. |

| | |
|---|--|
| 06. O primeiro período do 2º parágrafo é composto. Assinale a alternativa que apresenta a oração principal desse período. | |
| A. | Penso que tais autores [...] acabem tentando encontrar um meio-termo no “nós” [...]. |
| B. | [...] o que, a meu ver, é mero paliativo. |
| C. | Penso que tais autores, se sentindo sufocados pela impessoalidade da terceira pessoa gramatical [...]. |
| D. | [...] porém, sem querer ceder à personalidade da primeira pessoa do singular [...]. |

| | |
|--|--|
| 07. Assinale a alternativa que apresenta uma oração subordinada introduzida por uma conjunção que exige o modo subjuntivo. | |
| A. | Ora, com todo respeito, trata-se de uma falácia. |
| B. | [...] quando se está completamente sozinho no ato de escrever. |
| C. | [...] embora neguem o uso do “eu” [...]. |
| D. | Como comentei na introdução [...]. |

| | |
|---|--|
| 08. Assinale a alternativa que apresenta uma análise INCORRETA no que tange às relações morfossintáticas de concordância. | |
| A. | Os adjetivos “estranha” e “curiosa” (1º parágrafo) concordam em gênero e número com o substantivo que modificam: “opção”. |
| B. | O verbo ‘ser’, em “é torná-los” (5º parágrafo), está conjugado na terceira pessoa do singular para concordar com o núcleo do sujeito: o substantivo “forma”. |
| C. | O pronome “-los” (5º parágrafo) está flexionado em gênero e número para concordar com os substantivos retomados por esse elemento coesivo: “ajudantes ou colaboradores”. |
| D. | O pronome “suas” (em “suas ideias”, 4º parágrafo) está flexionado em gênero e número para concordar com o elemento a que faz referência: o substantivo “conclusões”. |

| | |
|--|-------------------------------|
| 09. Assinale a alternativa em que todas as palavras recebem acento gráfico pela mesma regra de acentuação. | |
| A. | já, ruído, interpretá-las |
| B. | lógica, acadêmico, científico |
| C. | própria, ruído, lógica |
| D. | além, está, às |

| | |
|--|---|
| 10. Assinale a alternativa que apresenta uma característica linguística desse texto que NÃO é indicada quando considerado o contexto de Redação Oficial. | |
| A. | Flexão recorrente do verbo na primeira pessoa do singular para indicar uma interpretação particular do produtor em relação a um tema ou conceito. |
| B. | O uso de pronomes com função referencial, uma vez que tais elementos geram ambiguidade, o que deve ser evitado na comunicação interna ou externa em repartições públicas. |
| C. | O uso de períodos compostos, uma vez que tais construções prejudicam a clareza e a concisão necessárias em correspondências oficiais. |
| D. | O uso de períodos simples, pois tais construções impedem que se apresentem desdobramentos importantes para a comunicação entre setores da Administração Pública. |

MATEMÁTICA E RACIOCÍNIO LÓGICO

| | |
|--|--------------|
| 11. Foram comprados macarrão do tipo espaguete e parafuso. Toda a compra foi entregue em 20 caixas, com 34 pacotes cada uma. Sabendo-se que cada caixa continha 4 embalagens de macarrão do tipo parafuso a mais do que do tipo espaguete, o número de pacotes entregues, de macarrão do tipo parafuso, foi: | |
| A. | 384 pacotes. |
| B. | 480 pacotes. |
| C. | 300 pacotes. |
| D. | 380 pacotes. |

12. No mês de janeiro foi realizada uma pesquisa com turistas que visitaram a cidade de Foz do Iguaçu buscando identificar qual o local turístico visitado na cidade que eles mais gostaram. Das pessoas que responderam o questionário, 175 disse que gostou mais do Parque das Aves, 160 pessoas gostaram mais das Cataratas do Iguaçu e 120 pessoas relataram que gostaram mais do Marco das Três Fronteiras. Além disso, 40 pessoas gostaram mais do Parque das Aves e das Cataratas do Iguaçu, 30 pessoas gostaram das Cataratas do Iguaçu e do Marco das Três Fronteiras, 55 pessoas gostaram do Parque das Aves e do Marco das Três Fronteiras e ainda, 20 pessoas disseram que gostaram do Parque das Aves, das Cataratas do Iguaçu e do Marco das Três Fronteiras. Sabendo disto, quantas pessoas gostaram mais, apenas das Cataratas do Iguaçu?

| | |
|----|--------------|
| A. | 100 pessoas. |
| B. | 110 pessoas. |
| C. | 55 pessoas. |
| D. | 115 pessoas. |

13. Um grupo de advogados comprou uma grande sala comercial que tem o formato retangular e a dividiu em quatro cômodos, também retangulares, conforme ilustra a figura abaixo. Sabendo que a área da recepção é igual a 8m^2 e que as áreas das salas 1 e 3 são, respectivamente, 16m^2 e 12m^2 , então a área da sala 2 e a área total deste escritório, em metros quadrados, são respectivamente igual a:

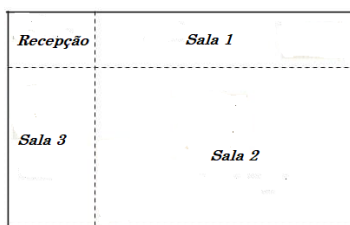

| | |
|----|-------------------------------------|
| A. | 24 m^2 e 40m^2 . |
| B. | 42 m^2 e 56 m^2 . |
| C. | 14 m^2 e 60m^2 . |
| D. | 24 m^2 e 60m^2 . |

14. Uma piscina tem a forma de um paralelepípedo retangular, cujas medidas são 18 m de comprimento, 15 m de largura e 120 cm de profundidade. A mangueira de água utilizada para encher a piscina tem uma vazão de 900 litros por minuto. Sabendo disso, para encher completamente a piscina serão necessários quantos litros de água e quanto tempo?

| | |
|----|---------------------------|
| A. | 224.000 litros e 6 horas. |
| B. | 124.000 litros e 5 horas. |
| C. | 324.000 litros e 6 horas. |
| D. | 324.000 litros e 4 horas. |

15. Um supermercado está fazendo uma promoção para conseguir moedas. Quem trazer moedas de R\$ 0,10 ganha um desconto de 5% no valor total de sua compra. As clientes Maria e Marieta chegaram ao mesmo tempo no caixa 1 e 2 respectivamente. Maria trouxe um total de R\$25,20 em moedas, sendo moedas de R\$ 0,10 e de R\$ 0,25 e o número de moedas de 25 centavos era o dobro do número de moedas de 10 centavos. Marieta trouxe um total de R\$ 12,75 em moedas, sendo moedas de R\$ 0,10 e de R\$ 0,25, mas o número de moedas de 25 centavos era o triplo do número de moedas de 10 centavos. Sabendo disso, quantas moedas de R\$ 0,10 o mercado conseguiu com Maria e Marieta?

- | | |
|----|------------|
| A. | 57 moedas. |
| B. | 42 moedas. |
| C. | 47 moedas. |
| D. | 15 moedas. |

CONHECIMENTOS GERAIS, LEGISLAÇÃO

16. O Art. 15, da Lei nº 2.056/2015, que “Dispõe sobre o quadro de pessoal do executivo municipal de Barracão e dá outras providências”, estabelece que os servidores nomeados para os cargos públicos de provimento efetivo, ao entrar em exercício, ficam sujeitos a estágio probatório por prazo ininterrupto de 36 (trinta e seis) meses.

Parágrafo único. No período mencionado no caput deste artigo, as habilidades e a capacidade funcional do servidor serão objeto de avaliação de desempenho, na forma estabelecida em regulamento, observados, entre outros, os seguintes fatores:

- | | |
|----|--|
| A. | Assiduidade; Disciplina. |
| B. | Capacidade de iniciativa. |
| C. | Eficiência; Idoneidade moral. |
| D. | Todas as alternativas anteriores estão corretas. |

17. A avaliação de desempenho é o processo que tem por propósito aferir objetivamente o resultado do trabalho efetivo dos servidores, fornecendo subsídios para o planejamento de recursos humanos da administração Municipal. O Art. 24, da Lei nº 2.056/2015, que “Dispõe sobre o quadro de pessoal do executivo municipal de Barracão e dá outras providências”, estabelece que “O servidor cujo desempenho tenha sido avaliado”:

I – Na média ou acima da média progredirá 01 (uma) referência dentro do mesmo nível até alcançar a referência máxima do nível.

II – Abaixo da média permanecerá na mesma referência e em caso de reincidência de preterição submeter-se-á a treinamento e/ou testes psicológicos, ficando à disposição do órgão de pessoal para readaptação ou transferência.

III – Na média ou acima da média progredirá 3 (três) referências dentro do mesmo nível até alcançar a referência máxima do nível.

IV – Abaixo da média progredirá 1 (uma) referência e podendo ser submetido a treinamento e/ou testes psicológicos, ficando à disposição do órgão de pessoal para readaptação ou transferência.

V – Somente os avaliados abaixo da média permanecerão na mesma referência e, em caso de reincidência de preterição, submeter-se-ão a treinamento e/ou testes psicológicos, ficando à disposição do órgão de pessoal para readaptação ou transferência, ou a critério da autoridade municipal exonerá-lo.

São falsos os itens:

| | |
|----|-----------------------|
| A. | II, III e V, somente. |
| B. | III, IV e V, somente. |
| C. | I, II e IV, somente. |
| D. | I, III e IV, somente. |

18. A ditadura militar no Brasil, acabou no ano de 1985, depois de grandes movimentações políticas, como as manifestações por eleições diretas. Em 1988, foi promulgada a Constituição Federal de 1988, que é também conhecida como:

| | |
|----|--------------------------------------|
| A. | Constituição Cidadã. |
| B. | Constituição Anã. |
| C. | Constituição Verde. |
| D. | Nenhuma das alternativas anteriores. |

19. O Art. 16, da Lei nº 1.011/1993, que “Dispõe sobre o regime jurídico único do funcionalismo do município, das autarquias e das fundações municipais de Barracão”, estabelece: Posse é a aceitação expressa das atribuições, deveres e responsabilidades inerentes ao cargo público, com o compromisso de bem servir, formalizada com a assinatura do termo pelo Diretor do Departamento de Administração, na administração direta e pela autoridade competente nas demais e pelo empossado.

§ 1º A posse ocorrerá no prazo de 90 (noventa) dias contados da publicação do ato de provimento, prorrogável por mais 30 dias (trinta) dias, a requerimento do interessado.

§ 2º Em se tratando de funcionário em licença, ou afastado por qualquer outro motivo legal, o prazo será contado do término do impedimento.

§ 3º A posse não poderá dar-se mediante procuração específica.

§ 4º Só haverá posse nos casos de provimento de cargo por nomeação.

§ 5º No ato da posse, o funcionário apresentará, obrigatoriamente, declaração de bens e valores que constituem seu patrimônio e declaração quanto ao exercício ou não de outro cargo, emprego ou função pública.

§ 6º Será tomado sem efeito o ato de provimento, se a posse ocorrer no prazo superior ao previsto no § 1º.

São verdadeiros os §§:

| | |
|----|-----------------------|
| A. | 1º, 3º e 6º, somente. |
| B. | 1º, 3º e 5º, somente. |
| C. | 2º, 4º e 5º, somente. |
| D. | 3º, 5º e 6º, somente. |

20. Sobre a história da ocupação do Sudoeste paranaense, relatos focam sua atenção quase exclusivamente no período que tange à colonização oficial da região, a partir de 1943, com a criação da: “_____”, que possuía o objetivo de instalar no Sudoeste do Paraná famílias de agricultores, provenientes principalmente do Rio Grande do Sul e de Santa Catarina, os quais são reconhecidos como os “pioneiros” da ocupação humana regional. Assinale a alternativa que preenche CORRETAMENTE a lacuna.

| | |
|----|--|
| A. | Marcha do Sul. |
| B. | CANGO – Colônia Agrícola General Ozório. |
| C. | Estrada do Colono. |
| D. | Nenhuma das alternativas anteriores. |

CONHECIMENTO ESPECÍFICO DO CARGO

21. Em um indivíduo com doença de Scheuermann é correto afirmar que:

| | |
|----|--|
| A. | Irregularidades na placa vertebral, com hérnias de Schmorl. |
| B. | É incomum observar alterações no formato do disco vertebral. |
| C. | O tratamento fisioterapêutico é apenas paliativo com respeito à dor. |
| D. | A cirurgia é o tratamento mais comum para esta doença. |

| | |
|--|---|
| 22. Com relação à escoliose idiopática, é correto: | |
| A. | O tratamento cirúrgico só tem chances de bons resultados, quando associado à reabilitação com estimulação elétrica neuromuscular. |
| B. | Órteses, do tipo colete, são recomendadas em casos graves visando reduzir a curvatura, principalmente do lado da convexidade. |
| C. | O tratamento fisioterapêutico com exercícios posturais é indicado em casos moderados, apesar de controvérsias a seu respeito. |
| D. | Quando indicados exercícios terapêuticos, aqueles em que se usa auto-correção são muito importantes e fáceis, visto que não há necessidade de qualquer aparato externo. |

| | |
|---|---------------------------------|
| 23. A Síndrome do Túnel do Carpo (STC) é uma doença bastante associada com fatores laborais, repetitivos. I. É considerado como fator causal, trabalhadores expostos à vibração manual. II. É considerado como fator causal, trabalhadores expostos a movimentos de flexão e extensão de punho. III. É considerado como fator causal, trabalhadores expostos a realização de grandes forças de preensão. | |
| A. | Apenas I e II estão corretas. |
| B. | Apenas I e III estão corretas. |
| C. | Apenas II e III estão corretas. |
| D. | I, II e III estão corretas. |

| | |
|--|---------------------------------|
| 24. Visto que o ambiente de trabalho pode propiciar o surgimento de Doenças Osteomusculares Relacionadas ao Trabalho (DORT), destacam-se como fatores facilitadores para o surgimento: I. Pobre ergonomia em mobiliários e outros equipamentos relacionados ao trabalho. II. Manutenção por períodos prolongados à temperatura ambiente. III. Falta de suporte social por parte de colegas, supervisores e administradores. | |
| A. | Apenas I e II estão corretas. |
| B. | Apenas I e III estão corretas. |
| C. | Apenas II e III estão corretas. |
| D. | I, II e III estão corretas. |

| | |
|--|---------------------------------|
| 25. A encefalopatia crônica não progressiva, também conhecida como Paralisia Cerebral (PC), caracteriza-se por alterações neurológicas permanentes, que certamente afetarão: I. Tônus muscular. II. Equilíbrio corporal. III. Cognição. | |
| A. | Apenas I e II estão corretas. |
| B. | Apenas I e III estão corretas. |
| C. | Apenas II e III estão corretas. |
| D. | I, II e III estão corretas. |

26. A criança com encefalopatia crônica não progressiva tem necessidades de tratamento com equipes multiprofissionais, sendo que o papel do fisioterapeuta é de grande importância nestas equipes, incluindo a observação de características clínicas para o encaminhamento adequado das mesmas, são problemas encontrados comumente nesta população:

I. Alterações gastrointestinais, como vômitos e constipação.

II. Distúrbios de visão e audição, como estrabismo e déficit de audição.

III. Osteoporose, o que pode aumentar o risco de fraturas.

A. Apenas I e II estão corretas.

B. Apenas I e III estão corretas.

C. Apenas II e III estão corretas.

D. I, II e III estão corretas.

27. Visto a importância da classificação de osteoartrose de joelho, visando seu prognóstico, a classificação de Kellgren-Lawrence é muito utilizada, na imagem abaixo, qual a adequada classificação da mesma:

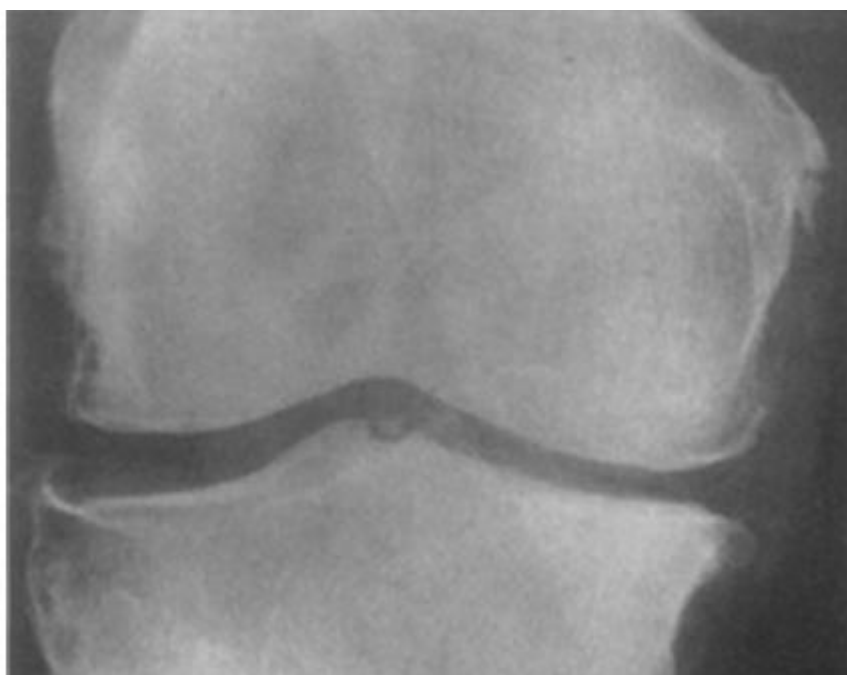

A. Grau I

B. Grau II

C. Grau III

D. Grau IV

28. Cerca de 90% dos pacientes que relatam dor lombar crônica não são enquadrados em algum diagnóstico específico, sendo assim designados com lombalgia crônica não específica. Para tais quadros, são terapias consideradas eficazes:

I. Yoga.

II. Pilates

III. Exercícios de estabilização.

A. Apenas I e II estão corretas.

B. Apenas I e III estão corretas.

C. Apenas II e III estão corretas.

D. I, II e III estão corretas.

| | |
|--|---------------------------------|
| <p>29. A artrite reumatoide é uma doença crônica inflamatória autoimune, geralmente apresenta poliartrite simétrica de articulações sinoviais, e durante sua fase aguda os pacientes apresentam dor e edema. O fisioterapeuta é um profissional que tem atuação nesta doença, principalmente com base nos sintomas descritos acima, contudo, outros sinais importantes são observados nesta doença, como:</p> <p>I. Alto risco de doenças cardiovasculares. II. Fadiga local e sistêmica. III. Elevadas concentrações de cortisol.</p> | |
| A. | Apenas I e II estão corretas. |
| B. | Apenas I e III estão corretas. |
| C. | Apenas II e III estão corretas. |
| D. | I, II e III estão corretas. |

| | |
|--|---------------------------------|
| <p>30. Com relação ao luto, é correto afirmar que: (fisiologia da dor – livro)</p> <p>I. A expressão do luto é realizada em uma multiplicidade de palavras e línguas, nos diferentes povos. II. Pode afetar o próprio doente, antes de sua morte, de acordo com que visualiza suas perdas. III. Fatores diversos afetam o processo, como: a forma da morte, a relação com a pessoa falecida, sofrimento frente à doença.</p> | |
| A. | Apenas I e II estão corretas. |
| B. | Apenas I e III estão corretas. |
| C. | Apenas II e III estão corretas. |
| D. | I, II e III estão corretas. |

| | |
|---|---------------------------------|
| <p>31. A massagem terapêutica é uma técnica difundida por todo o mundo, sendo capaz de realizar efeitos terapêuticos importantes, como:</p> <p>I. Melhorar a função imunológica. II. Diminuir concentrações de cortisol e adrenalina. III. Melhora da circulação sanguínea e linfática.</p> | |
| A. | Apenas I e II estão corretas. |
| B. | Apenas I e III estão corretas. |
| C. | Apenas II e III estão corretas. |
| D. | I, II e III estão corretas. |

| | |
|---|------------------------------|
| <p>32. As quedas em idosos são extremamente preocupantes, para o quadro geral de saúde, sendo que após fraturas de quadril o risco se torna ainda maior. Existem diversos testes funcionais que apontam para o risco de quedas, mas, para a população citada acima, qual o teste que apresenta maior sensibilidade?</p> | |
| A. | Força de preensão. |
| B. | Time up and go. |
| C. | Força de extensão de joelho. |
| D. | Reach test. |

| | |
|--|--|
| 33. O processo de reabilitação de indivíduos com sequelas de queimaduras, também envolve o aspecto de reintegração social. Qual afirmação é correta? | |
| A. | Há grande receptividade por parte da sociedade e desta forma não é necessário apoio na fase inicial. |
| B. | Para algumas pessoas existe o processo de morte social, em que o isolamento é o melhor apoio. |
| C. | Quanto maior a sequela visível, maior estigma social, o que deteriora o estado emocional. |
| D. | Não existem medidas relacionadas à personalidade e comportamento social. |

| | |
|---|---------------------------------|
| 34. Indivíduos com graves queimaduras demandam internação em unidades de terapia intensiva (UTI), com imobilismo e diversos riscos de complicações. Visando reduzir tais riscos, a mobilização precoce é iniciada. Pode-se considerar como efeitos previstos para tal ação: | |
| I. Redução do risco de complicações vasculares, como tromboembolia. | |
| II. Redução nos dias em UTI e aumento no período de internação geral. | |
| III. Redução em problemas pulmonares, como pneumonias e atelectasias. | |
| A. | Apenas I e II estão corretas. |
| B. | Apenas I e III estão corretas. |
| C. | Apenas II e III estão corretas. |
| D. | I, II e III estão corretas. |

35. A gravidade do quadro clínico em decorrência do coronavírus 2019 (COVID-19) é muito heterogênea, podendo os pacientes desenvolverem doença leve, moderada ou grave. A prevalência das sequelas crônicas clinicamente relevantes nesses pacientes, que podem estar presentes meses após a resolução da síndrome aguda grave coronavírus 2 (SARS-CoV-2), tem ganhado importância no cenário da reabilitação pulmonar. Um estudo (Gloeckl R, Leidl D, Jarosch I, et al. *Benefits of pulmonary rehabilitation in COVID-19: a prospective observational cohort study. ERJ Open Res* 2021; 7: 00108-2021) investigou não só a eficácia e segurança da reabilitação pulmonar para pacientes com sequelas de SARS-COV-2, mas também se a resposta à reabilitação poderia ser diferente a depender da gravidade da doença. Com base nos resultados desse estudo em relação ao desempenho no teste de caminhada de seis minutos (reproduzidos no gráfico abaixo) pode-se concluir que:

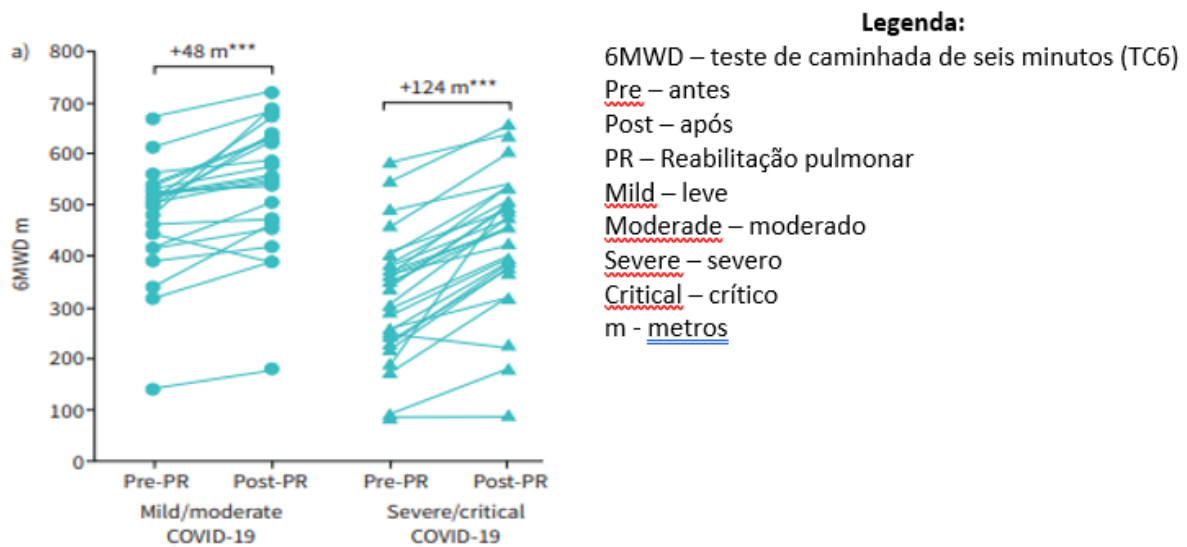

| | |
|----|---|
| A. | A gravidade da SARS-COV-2 tem impacto importante no desempenho do TC6. |
| B. | A gravidade da SARS-COV-2 não impacta o desempenho do TC6. |
| C. | A reabilitação pulmonar foi eficaz para aprimorar o desempenho dos pacientes no TC6 independente da gravidade da doença. |
| D. | A reabilitação pulmonar foi eficaz para aprimorar o desempenho dos pacientes no TC6 apenas quando a gravidade da doença foi leve ou moderada. |

37. O termo variabilidade da frequência cardíaca (VFC) refere-se à variação do intervalo de tempo decorrido entre os batimentos cardíacos. Na prática, o intervalo de tempo (expresso em milissegundos) decorrido entre dois batimentos cardíacos pode ser medido como:

| | |
|----|-------------------------------|
| A. | A duração entre as ondas S-S. |
| B. | A duração entre as ondas R-R. |
| C. | A duração entre as ondas Q-Q. |
| D. | A duração entre as ondas T-T. |

38. O serviço de emergência e urgência é considerado a porta de entrada do hospital para o paciente que apresente disfunções, com risco de morte, biológicas e físicas. A inserção do fisioterapeuta na equipe assistencial de urgência e emergência é recente. O fisioterapeuta intervém diretamente nas disfunções cardiorrespiratórias e, como as principais causas de internações hospitalares englobam as doenças cardiovasculares e pulmonares, o seu papel na equipe é considerado fundamental. Considerando a especificidade do serviço de fisioterapia que deve ser prestado no contexto da emergência e urgência, NÃO É considerado um objetivo do fisioterapeuta que atua nesse serviço (destacar o objetivo da terapia que NÃO é esperado para o ambiente de emergência e urgência):

| | |
|----|--|
| A. | Redução do quadro algico do paciente. |
| B. | Restabelecer de forma rápida a independência locomotora do paciente. |
| C. | Atenuar as taxas de mortalidade. |
| D. | Reduzir o tempo de hospitalização. |

39. Das áreas de atuação do fisioterapeuta, destaca-se a especialidade de Fisioterapia na saúde da mulher. Qual das intervenções/ações listadas abaixo, que mantém relação com a área de saúde da mulher, não tem respaldo legal pelo COFFITO?

| | |
|----|--|
| A. | Aplicação de recursos fisioterapêuticos analgésicos durante o trabalho de parto. |
| B. | Auxílio no aleitamento materno. |
| C. | Empregar abordagem paliativa a pacientes com prognóstico de óbito. |
| D. | Aplicação de recursos anestésicos durante o trabalho de parto. |

40. O tratamento conservador, recomendado pela Sociedade Internacional de Continência como terapia de primeira linha, consiste na avaliação da força do assoalho pélvico e uso funcional do treinamento desses músculos. Baseado nos resultados de uma revisão sistemática com metanálise (Wu, X., Zheng, X., Yi, X. et al. *Electromyographic Biofeedback for Stress Urinary Incontinence or Pelvic Floor Dysfunction in Women: A Systematic Review and Meta-Analysis. Adv Ther* 38, 4163–4177 (2021). <https://doi.org/10.1007/s12325-021-01831-6>), o que se pode concluir sobre o treinamento dos músculos do assoalho pélvico para o manejo da Incontinência urinária de esforço?

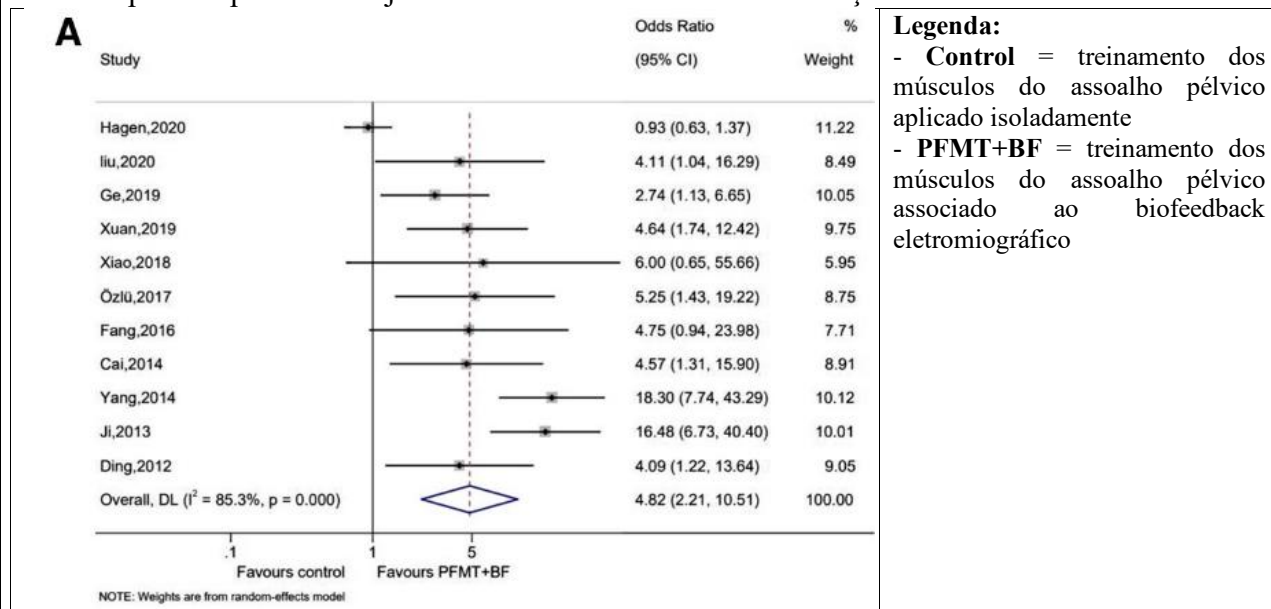

- | | |
|----|--|
| A. | O treinamento isolado dos músculos do assoalho pélvico é mais adequado para o manejo da incontinência urinária de esforço do que a sua associação com biofeedback eletromiográfico. |
| B. | O biofeedback eletromiográfico pode ser considerado como um adjuvante ao treinamento muscular do assoalho pélvico para o manejo da incontinência urinária de esforço. |
| C. | O biofeedback eletromiográfico associado ao treinamento dos músculos do assoalho pélvico não se mostrou superior ao treinamento muscular do assoalho pélvico isolado para o manejo da incontinência urinária de esforço. |
| D. | O biofeedback eletromiográfico isoladamente pode ser considerado mais eficiente para o manejo da incontinência urinária de esforço do que o treinamento muscular isolado do assoalho pélvico. |

Ficha de respostas para conferência (CONCURSO DE BARRACÃO - PR – 04/09/2022)
 Acesse o Gabarito Provisório a partir de 05/09/2022

| | | | | | | | | | | | | | | |
|----|----|----|----|----|----|----|----|----|----|----|----|----|----|----|
| 01 | 02 | 03 | 04 | 05 | 06 | 07 | 08 | 09 | 10 | 11 | 12 | 13 | 14 | 15 |
| 16 | 17 | 18 | 19 | 20 | 21 | 22 | 23 | 24 | 25 | 26 | 27 | 28 | 29 | 30 |
| 31 | 32 | 33 | 34 | 35 | 36 | 37 | 38 | 39 | 40 | | | | | |