unioeste
Universidade Estadual do Oeste do Paraná

CONCURSO PÚBLICO DE SÃO MIGUEL DO IGUAÇU

Cargo: MÉDICO ANESTESISTA

PROVA ESCRITA (OBJETIVA) – 26/06/2022 Período da TARDE

INSTRUÇÕES

1. Não abra este caderno antes de autorizado pelo fiscal de prova.
2. Depois de autorizado pelo fiscal, O candidato deve ler as instruções e verificar se faltam folhas neste caderno, se a sequência de 40 (QUARENTA) questões está correta e se há imperfeições gráficas que possam causar dúvidas. Comunique imediatamente ao fiscal de prova qualquer irregularidade.
3. A prova é composta de 40 (QUARENTA) questões objetivas.
4. Nesta prova, as questões objetivas são de múltipla escolha, com 4 (quatro) alternativas cada uma, sempre na sequência A, B, C e D, das quais somente uma deve ser assinalada.
5. A interpretação das questões é parte integrante da prova, não sendo permitidas perguntas aos fiscais de provas. Utilize os espaços e/ou páginas em branco para rascunho. Não destaque folhas deste caderno.
6. Ao receber a folha de respostas (gabarito), examine-o e verifique se o seu nome está impresso nele. Caso haja qualquer irregularidade, comunique-a imediatamente ao fiscal de prova.
7. Transcreva as respostas para a folha de respostas (gabarito) com caneta esferográfica transparente de tinta preta ou azul. A folha de respostas (gabarito) será o único documento válido para efeito de correção. Em hipótese alguma ocorrerá a substituição da folha de respostas (gabarito) por erro de preenchimento ou qualquer dano causado pelo candidato.
8. Não serão permitidos empréstimos, consultas e comunicação entre candidato, tampouco o uso de livros, apontamentos e equipamentos, eletrônicos ou não, inclusive relógio. O não cumprimento dessas exigências implicará a eliminação do candidato.
9. O saco plástico com os objetos, deverá ser colocado sob a carteira ou mesmo no assoalho da sala e não pode ser aberto sob pena de eliminação.
10. O tempo de resolução das questões, incluindo o tempo para preenchimento da folha de respostas, é de **3 (três) horas** a partir do início da prova.
11. Ao terminar a prova, permaneça em seu lugar e comunique ao fiscal de prova. Aguarde a autorização para entregar a folha de respostas (gabarito).
12. O candidato, poderá retirar-se do local de provas somente a partir dos 30 (trinta) minutos após o início de sua realização, não podendo levar o caderno de provas, sob pena de eliminação. Após o tempo mínimo de 60 (sessenta) minutos de prova, o candidato poderá retirar-se do local de realização da Prova Objetiva levando consigo o caderno de prova, que contém espaço para anotação do gabarito.
13. **Os três últimos** candidatos de cada sala ficarão retido para assinar, juntamente com os fiscais daquela sala, a ata e o lacre do envelope dos gabaritos.
14. Não esquecer de levar seus pertences pessoais.

PORTUGUÊS

Considere o fragmento de texto a seguir para as questões 1 a 5:

[...]

Deslocando essas considerações para o campo dos estudos da linguagem, compreendemos o discurso de ódio como violência simbólica. Entendemos essa noção tal como propõe Slavoj Žižek (2014) ao refletir sobre as diferentes dimensões da violência e suas causas. Para o autor, a violência nossa de cada dia pode ser subjetiva ou objetiva. A primeira dimensão da violência é a forma mais visível, claramente identificável, é aquela que salta aos olhos porque "é percebida como uma perturbação do estado de coisas 'normal' e pacífico" (2014, p. 17-8). Já a violência em sua dimensão objetiva "é precisamente aquela inerente a esse estado 'normal' de coisas. [...] é uma violência invisível, uma vez que é precisamente ela que sustenta a normalidade do nível zero contra a qual percebemos algo como subjetivamente violento" (2014, p. 18). A violência objetiva se realiza como violência simbólica ou como violência sistêmica. Essas são as formas de violências sob a perspectiva de Žižek.

Em sua forma sistêmica, a violência objetiva "consiste nas consequências muitas vezes catastróficas do funcionamento regular de nossos sistemas econômico e político" (2014, p. 17). Quase invisível, esta violência está impregnada na estrutura social capitalista baseada nas relações de desigualdade-subordinação. É ela que ajuda a manter o *status quo* do sistema de relações sociais.

De outro lado, a violência simbólica é aquela "encarnada na linguagem": "essa violência não está em ação apenas nos casos evidentes – e largamente estudados – de provocação e de relações de dominação social que nossas formas de discurso habituais reproduzem: há uma forma ainda mais fundamental de violência que pertence à linguagem enquanto tal, à imposição de um certo universo de sentido" (ŽIŽEK, 2014, p. 17).

O discurso de ódio expõe esta imposição de um certo universo de sentido. É por isso que desperta a atenção: porque faz emergir a violência por trás do estado normal de coisas e a intolerância com aqueles que desvirtuam/subvertem esse universo de sentidos. Esse tipo de discurso mostra que esse estado normal de funcionamento de nossa sociedade é baseado na relação superior/inferior e insiste que essa ordem deve ser respeitada. Quando essa normalidade não é observada emerge a intolerância, a discriminação, a hostilização materializada em discursos de ódio.

A violência simbólica opera no âmbito ideológico: encarna-se na linguagem para impor a reprodução das relações de dominação/subordinação. O discurso de ódio, ao sustentar-se na dicotomia superior/inferior, trabalha impondo e/ou lembrando o lugar de cada um na estrutura social; baseia-se na naturalização dessa relação dicotômica e dessa determinação de lugares. Atua perpetuando relações sócio-históricas de desigualdade-subordinação a partir da face mais intolerante que a dominação ideológica pode assumir.

Fragmento de texto de Mariana Jantsch de Souza, disponível em: https://www.scielo.br/j/tla/a/BqJsGQQbc6csP838MJrRDfx/

01. Considerando o fragmento de texto apresentado e recorrendo a conhecimentos enciclopédicos, assinale a alternativa CORRETA em relação ao texto integral.	
A.	Trata-se de um fragmento de uma reportagem, cujo tema central é o discurso de ódio contra grupos vulnerabilizados, que tem por objetivo definir tal conceito e apresentar aspectos que o caracterizam.
B.	Trata-se de texto acadêmico, publicado em revista científica, que tem por objetivo discutir diferentes perspectivas teóricas sobre o conceito de 'violência'.
C.	Trata-se de um texto acadêmico, cujo objetivo central é apresentar a contribuição da obra de Žižek (2014) na teorização do conceito de 'discurso de ódio'.
D.	Trata-se de um texto científico em que a autora defende, a partir de perspectiva(s) teórica(s), que o discurso de ódio se configura como prática discursiva que exprime violência simbólica.

02. Considerando o conteúdo do texto, assinale a alternativa INCORRETA.	
A.	Na perspectiva de Žižek (2014), a violência simbólica relaciona-se ao conceito de violência objetiva e se dá via linguagem, podendo se constituir como uma violência mais aceitável no que tange à proteção da dignidade humana, já que se estabelece no estado normal das coisas.
B.	Considerando o conceito de 'violência' abordada nesse fragmento do texto, pode-se entender como expressão da violência simbólica as ações discursivas relacionadas ao uso de estereótipos que recaem sobre grupos sociais vulneráveis, por exemplo, o negro, o indígena e a mulher.
C.	O âmbito ideológico está relacionado ao uso da linguagem e à manutenção do *status quo* do sistema de relações sociais, contribuindo para que grupos marginalizados continuem a ocupar posição de subordinação em relação a indivíduos e grupos sociais socialmente prestigiados.
D.	A intolerância, a discriminação e a hostilização são formas de expressão do discurso de ódio, que emerge quando um universo de sentidos é modificado via linguagem, ameaçando o estado normal de funcionamento de nossa sociedade.

03. Assinale a alternativa que apresenta uma relação semântica ADEQUADA, de acordo com o conteúdo do texto.	
A.	Enquanto a violência objetiva é mais visível e fácil de identificar, a violência simbólica é mais invisível, por ser inerente a um estado normal de coisas.
B.	Enquanto a violência subjetiva é mais visível e fácil de identificar, a violência objetiva é mais invisível, por ser inerente a um estado normal de coisas.
C.	Enquanto a violência objetiva é mais visível e fácil de identificar, a violência subjetiva é mais invisível, por ser inerente a um estado normal de coisas.
D.	Enquanto a violência sistêmica é mais visível e fácil de identificar, a violência objetiva é mais invisível, por ser inerente a um estado normal de coisas.

04. Considerando os elementos do texto, assinale a alternativa INCORRETA.	
A.	No primeiro parágrafo, a oração fica sintaticamente mais completa com a inclusão de um pronome, conforme proposto a seguir: "Entendemos essa noção tal como a propõe Slavoj Žižek (2014)".
B.	No quarto parágrafo, a expressão "de um certo universo de sentido" tem a função sintática de complemento nominal, pois complementa o sentido de um substantivo ("imposição").
C.	A expressão "Quase invisível", no 2º parágrafo, introduz uma finalidade em relação ao que se diz no restante do período.
D.	O pronome do caso reto usado no último período do segundo parágrafo é um elemento de coesão que se refere a 'violência sistêmica'.

05. Em relação à pontuação, assinale a alternativa INCORRETA.	
A.	No terceiro parágrafo, os dois pontos introduzem uma citação direta, recurso recorrente em textos acadêmicos.
B.	No último período do quarto parágrafo, está faltando uma vírgula para isolar a oração adverbial, qual seja: "Quando essa normalidade não é observada".
C.	Os travessões empregados no terceiro parágrafo isolam uma informação relativa a 'casos evidentes' e poderiam ser excluídos sem prejuízo sintático ao período.
D.	Nesse texto, as barras [/] são usadas para colocar em paralelo expressões sinônimas, menos no caso das conjunções "e/ou" (5º parágrafo), que introduzem relações lógicas distintas.

MATEMÁTICA

06. A nutricionista montou um cardápio em que alguns dias é possível que a Joana coma os seus alimentos preferidos juntos. Sabendo que ela pode comer carne vermelha a cada 3 dias, batata frita a cada 4 dias e macarrão a cada 6 dias, e que no dia 2 de março foi possível combinar os três (carne vermelha, bata frita e macarrão), a próxima vez que ela vai poder comer os 3 alimentos juntos será no dia:	
A.	19/03.
B.	10/03.
C.	14/03.
D.	24/03.

07. Maria, Anita e Amélia recebem mesada de seus pais. Maria é a mais velha e recebe o dobro de Anita, que é a filha do meio. Por sua vez, Anita recebe o dobro de Amélia, que é a caçula. Sabendo que o total da mesada das três irmãs é de R$ 350,00, quanto Maria, Anita e Amélia recebem, respectivamente?	
A.	R$ 200,00, R$ 100,00 e R$ 50,00.
B.	R$ 180,00, R$ 150,00 e R$ 20,00.
C.	R$ 50,00, R$ 220,00 e R$ 80,00.
D.	R$ 50,00, R$ 120,00 e R$ 80,00.

08. Um ônibus demora 7 ½ horas para fazer uma viagem de Cascavel-PR até Presidente Prudente -SP. Já um automóvel demora 5 ¼ horas. Geralmente, viajo de ônibus, mas, se eu for de carro, economizo quanto tempo na estrada?	
A.	3 horas e 10 minutos.
B.	1 hora e 30 minutos.
C.	2 horas e 15 minutos.
D.	1 hora e 15 minutos.

09. O azulejista contratado para colocar o rodapé da sala comercial em que trabalho dispõe de retalhos de piso de vários tamanhos. As medidas variam entre 160 cm, 180 cm e 100 cm. Sabendo disso e com o objetivo de não desperdiçar material, cortar o piso em pedaços iguais e ainda do maior tamanho possível, posso esperar um rodapé de que tamanho?	
A.	14cm.
B.	18cm.
C.	10cm.
D.	20cm.

10. No quintal de D. Maria, há galinhas e patas. Segundo ela, a soma do dobro do número de galinhas que botam com o triplo de patas que botam é igual a 47, e a diferença entre o número de galinhas e de patas que botam é 1. Sabendo disso, é CORRETO afirmar que o número de galinhas e patas botando é, respectivamente:	
A.	10 galinhas e 9 patas.
B.	5 galinhas e 14 patas.
C.	8 galinhas e 11 patas.
D.	18 galinhas e 1 pata.

CONHECIMENTOS GERAIS E LEGISLAÇÃO

11. Segundo o parágrafo 2º do art. 16 da Lei 2.666/2015, que dispõe sobre o Estatuto dos Servidores Municipais de São Miguel do Iguaçu: A posse ocorrerá no prazo de até ..... dias contados da data do edital de convocação, podendo ser prorrogável por igual período mediante requerimento do interessado. Assinale a alternativa que completa CORRETAMENTE o número de dias.	
A.	15 (quinze).
B.	30 (trinta).
C.	45 (quarenta e cinco).
D.	60 (sessenta).

12. Segundo o art. 23 da Lei 2.666/2015, que dispõe sobre o Estatuto dos Servidores Municipais de São Miguel do Iguaçu: Reversão é:	
A.	O retorno à atividade do servidor que ficou 60 dias afastado para tratamento de saúde.
B.	O retorno à atividade do servidor que ficou 180 dias afastado para tratamento de saúde.
C.	O retorno à atividade do servidor aposentado por invalidez, quando, por junta médica oficial, forem declarados insubsistentes os motivos da aposentadoria.
D.	O retorno à atividade do servidor que ficou afastado para concorrer às eleições.

13. Em relação ao ramo da indústria de alimentos, as atividades que mais se destacam são:	
A.	Frigoríficos de peixe, bovinos e suínos, e turismo.
B.	Fábricas de tijolos, artefatos de cimento e frigoríficos de peixe.
C.	Fábricas de embutidos, frigoríficos de peixe, e metalúrgicas e funilarias.
D.	Fábricas de embutidos, frigoríficos de peixe, bovinos e suínos.

14. Na bandeira do município de São Miguel do Iguaçu, quais cores estão presentes?	
A.	Amarelo, Branco, Verde e Azul.
B.	Amarelo, Verde, Azul e Vermelho.
C.	Amarelo, Branco, Verde, Azul e Vermelho.
D.	Amarelo, Verde, Azul, Preto e Vermelho.

15. A Bacia Hidrográfica de São Miguel do Iguaçu é composta pela Bacia do:	
A.	Iguaçu.
B.	Paraná.
C.	Prata.
D.	Lago.

16. Segundo o art. 20 da Lei 3039/2018 que “dispõe sobre a estrutura organizacional e administrativa da administração direta do município de São Miguel do Iguaçu, e dá outras providências”. O planejamento das atividades do Governo Municipal será feito por meio da elaboração e manutenção atualizada, entre outros, dos seguintes instrumentos:	
A.	Programa de Metas.
B.	Lei de Diretrizes Orçamentárias.
C.	Plano Plurianual.
D.	Todas as alternativas anteriores.

17. A Lei nº 2.700/2015, altera dispositivos na lei nº 2.666/2015 (estatuto dos servidores municipais). Dando nova redação ao art. 107 que passa a vigorar com a seguinte redação:	
A.	A família do servidor, que vier a falecer, ainda que ele esteja em disponibilidade, será concedido um auxílio funeral correspondente a um mês de remuneração que o mesmo vinha recebendo
B.	A família do servidor efetivo ativo, que vier a falecer, ainda que ele esteja em disponibilidade, será concedido um auxílio funeral correspondente a dois meses de remuneração que o mesmo vinha recebendo
C.	A família do servidor efetivo ativo, que vier a falecer, ainda que ele esteja em disponibilidade, será concedido um auxílio funeral correspondente a um mês de remuneração que o mesmo vinha recebendo
D.	A família do servidor, que vier a falecer, ainda que ele esteja em disponibilidade, será concedido um auxílio funeral correspondente a dois meses de remuneração que o mesmo vinha recebendo

18. Segundo o site oficial da prefeitura de São Miguel do Iguaçu https://www.saomiguel.pr.gov.br/historia/ existe uma versão Lendária e uma versão Oficial acerca do nome da cidade. Qual das alternativas abaixo corresponde a versão Oficial?	
A.	A denominação São Miguel do Iguaçu origina-se do fato do colonizador espanhol Miguel Alvarez Nuñez Cabeza de Vaca, que por ser muito religioso e ser o primeiro a descobrir as cataratas do rio Iguaçu, ganhou essa homenagem.
B.	A denominação São Miguel do Iguaçu origina-se do fato de ser o santo o padroeiro do município e ser a área originariamente denominada “Fazenda São Miguel”. À este nome, para diferenciá-lo de outras localidades e facilitar sua localização, foi acrescido o nome de um acidente geográfico próximo, o Rio Iguaçu e também por ter o mesmo grande parte de sua área limitando com uma das maiores áreas de preservação ambiental, o Parque Nacional do Iguaçu.
C.	A denominação São Miguel do Iguaçu origina-se do fato de ser a área originariamente denominada “Gleba São Miguel”. E facilitar sua localização, foi acrescido do termo que identifica o Parque Nacional do Iguaçu.
D.	Nenhuma das alternativas anteriores.

19. Segundo o art. 6 da Lei 3039/2018 que "dispõe sobre a estrutura organizacional e administrativa da administração direta do município de São Miguel do Iguaçu, e dá outras providências". Estabelece que:	
A.	A cultura organizacional da Administração Pública Municipal será fundamentada em uma nova atitude perante o cidadão e no princípio de que o serviço público poderá servir, ser útil desde que haja interesse da administração em ser um facilitador da sociedade, proporcionando as condições para o pleno exercício das liberdades individuais e coletivas.
B.	A cultura organizacional da Administração Pública Municipal deverá estar fundamentada em uma nova atitude perante o cidadão e no princípio de que o serviço público existe para servir, ser útil e ser um facilitador da sociedade, proporcionando as condições para o pleno exercício das liberdades individuais e coletivas, mesmo que para atingir esses propósitos ela não precise se preocupar com o Princípio da Responsabilidade do Poder Executivo e da sua Administração perante os cidadãos
C.	A cultura organizacional da Administração Pública Municipal deverá estar fundamentada em uma nova atitude perante o cidadão e no princípio de que o serviço público existe para servir, ser útil e ser um facilitador da sociedade, proporcionando as condições para o pleno exercício das liberdades individuais e coletivas, assegurando o Princípio da Responsabilidade do Poder Executivo e da sua Administração perante os cidadãos
D.	Nenhuma das alternativas anteriores.

20. Segundo o art. 29 da Lei 3039/2018 que "dispõe sobre a estrutura organizacional e administrativa da administração direta do município de São Miguel do Iguaçu, e dá outras providências". Estabelece que:	
A.	Os ocupantes de cargos comissionados e função gratificada estão sujeitos ao cumprimento de jornada de trabalho de 40 horas semanais, podendo, ainda, serem convocados sempre que houver interesse ou necessidade da Administração, sem direito ao recebimento de qualquer vantagem salarial adicional.
B.	Os ocupantes de cargos comissionados e função gratificada estão sujeitos ao cumprimento de jornada de trabalho de 30 horas semanais, podendo, ainda, serem convocados sempre que houver interesse ou necessidade da Administração, sem direito ao recebimento de qualquer vantagem salarial adicional.
C.	Os ocupantes de cargos comissionados e função gratificada estão sujeitos ao cumprimento de jornada de trabalho de 30 horas semanais, podendo, ainda, serem convocados sempre que houver interesse ou necessidade da Administração, com direito a receber vantagem salarial adicional.
D.	Nenhuma das alternativas anteriores.

CONHECIMENTO ESPECÍFICO DO CARGO

21. Na atualização da Escala de Coma de Glasgow do 2018, para avaliação dos pacientes em atendimento de emergência, qual critério foi introduzido na avaliação clássica, interferindo no somatório final da sua pontuação?	
A.	pressão arterial periférica.
B.	reatividade pupilar.
C.	propriocepção.
D.	teste índex-nariz.

22. Em ordem de importância, em um atendimento de emergência em paciente em parada cardiorrespiratória, por exemplo, nas manobras de ressuscitação cardiopulmonar, qual é a prioridade de obtenção de vias de infusão de fármacos?	
A.	acesso venoso periférico, acesso intraósseo, acesso venoso central, acesso intratraqueal.
B.	acesso intraósseo, acesso venoso periférico, acesso venoso central, acesso intratraqueal.
C.	acesso venoso central, acesso intratraqueal, acesso venoso periférico, acesso intraósseo.
D.	acesso venoso central, acesso venoso periférico, acesso intraósseo, acesso intratraqueal.

23. Durante a realização correta das manobras de ressuscitação cardiopulmonar, qual destes fatores, correlacionados da capnografia, é indicativo como forte preditor de insucesso para o retorno da circulação espontânea?	
A.	$ETCO_2 < 20$ mmHg.
B.	$ETCO_2 < 10$ mmHg.
C.	pressão arterial não invasiva < 140x80mmHg.
D.	pressão arterial não invasiva < 150x90mmHg.

24. Para o reconhecimento e tratamento de um caso de obstrução da via aérea superior por corpo estranho, as manobras para realizar a desobstrução total ou parcial só devem ser realizadas quando surgirem sinais da obstrução grave das vias aéreas listados a seguir. Dentre esses sinais, NÃO é correto citar:	
A.	tosse não ruidosa.
B.	dispneia progressiva.
C.	estridor.
D.	vômitos.

25. Qual destes quesitos não é fator de risco para que a ventilação com sistema balão-máscara seja considerada difícil?	
A.	presença de próteses dentárias móveis.
B.	Mallampati grau 3 ou 4.
C.	presença de cabelos cumpridos.
D.	presença de barba.

26. O aumento da prescrição de opioides aumentou drasticamente nas últimas três décadas. Desde o início deste século, a incidência de mortes causadas por toxicidade de opioides aumentou quatro vezes, sendo a causa mais frequente de morte não intencional nos Estados Unidos (2020). Baseando-se nisso, na presença de uma intoxicação por opioides ou sua suspeita, deve-se administrar qual medicamento?	
A.	Neostigmine.
B.	Naloxona.
C.	Sugamadex.
D.	Flumazenil.

27. Nas manobras de ressuscitação cardiopulmonar, após o correto posicionamento das pás do desfibrilador elétrico, quais seriam os ritmos evidenciados a seguir?

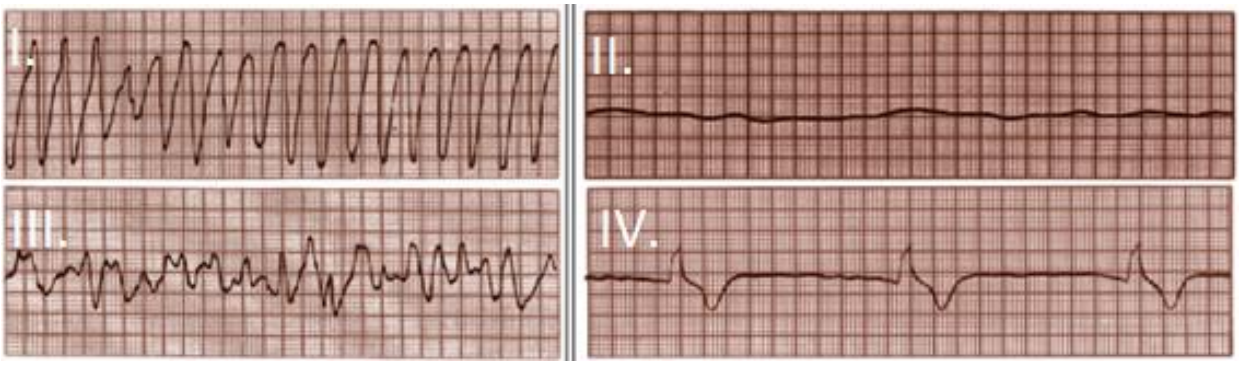

A.	I. fibrilação ventricular, II. assistolia, III. taquicardia ventricular, IV. atividade elétrica sem pulso.
B.	I. taquicardia ventricular, II. fibrilação ventricular, III. atividade elétrica sem pulso, IV. Assistolia.
C.	I. taquicardia ventricular, II. assistolia, III. fibrilação ventricular, IV. atividade elétrica sem pulso.
D.	I. atividade elétrica sem pulso, II. fibrilação ventricular, III. taquicardia ventricular, IV. assistolia.

28. Na análise ultrassonográfica do conteúdo estomacal para avaliação de jejum pré-operatório nas manobras de segurança anestésica, o encontro do achado ultrassonográfico de imagem intitulada de "olho de boi" significa:

A.	antro pequeno e vazio.
B.	antro repleto de sólidos.
C.	antro repleto de líquidos.
D.	antro repleto de coágulos.

29. Em caso de acidente com perfuração acidental do profissional anestesiologista – ou da equipe de assistência – com agulha de raquianestesia contaminada com sangue e fluidos do paciente, devem ser realizadas as seguintes medidas protocolares, recomendadas pelo Ministério da Saúde, EXCETO:

A.	realizar exame "teste rápido" para HIV, hepatite B, hepatite C no paciente fonte.
B.	realizar exame "teste rápido" para HIV, hepatite B, hepatite C no profissional.
C.	realizar exame "teste rápido" para COVID-19 no profissional.
D.	lavar área da perfuração com água e sabão.

30. A monitorização dos pacientes durante atos cirúrgicos é de extrema importância no que tange à sua segurança. Sua regulamentação é citada na Resolução do Conselho Federal de Medicina número 2174 de 2017 e entende como condições mínimas a monitorização do paciente sob anestesia com via aérea/ventilação artificial e/ou exposição a agentes capazes de desencadear hipertermia maligna com os seguintes monitores: I – oximetria de pulso II – cardioscopia III – pressão arterial invasiva ou não invasiva IV – capnografia V – índice bispectral	
A.	Somente I, II e III estão corretas.
B.	Somente V está correta.
C.	Todas estão corretas.
D.	Somente V está incorreta.

31. As diretrizes de jejum pré-anestésico pediátrico sempre apresentaram inconsistências e recomendações regionalizadas, sem um consenso determinado. Para resolver esse problema, e já incluindo os resultados de estudos de ultrassonografia gástrica, a Sociedade Europeia de Anestesiologia publicou o *guideline* intitulado "*Pre-operative fasting in children*", no início de 2022, o qual recomenda o jejum para leite materno de quantas horas?	
A.	1 hora.
B.	2 horas.
C.	3 horas.
D.	4 horas.

32. Em reanimação cardiopulmonar da parada cardiorrespiratória na gestante, as recomendações para ritmos chocáveis são:	
A.	utilizar as mesmas cargas do protocolo de pacientes não gestantes.
B.	diminuir a carga em Joules em 20% devido ao feto.
C.	aumentar a carga em Joules em 20% devido à presença de edema gestacional.
D.	não realizar a desfibrilação, pensando na morbimortalidade do feto.

33. Homem, 55 anos, 92 kg, 1,82 m de altura, com história de asma, tabagismo e em insuficiência respiratória por pneumonia, com suspeita de Covid-19. Apresentou hipotensão (PAM < 50mmHg) e rebaixamento do nível de consciência, além de dessaturação (saturação de O_2 = 65%) com máscara de O_2 a 5L/min e 100% de FiO_2. Na realização da intubação orotraqueal, os medicamentos de escolha foram: fentanil + cetamina + succinilcolina. Sobre o anestésico cetamina, marque a INCORRETA:	
A.	apresenta como efeito colateral bradicardia e hipotensão.
B.	apresenta como efeitos colaterais nistagmo, confusão mental, delírios, entre outros.
C.	apresenta período de latência, quando aplicado intravenoso, por exemplo, de 30 segundos.
D.	apresenta efeito analgésico, e pode ser importante para controlar tolerância a opioides.

34. Mulher, 65 anos, 85 kg, 1,69 m de altura, seria submetida à videoartroscopia de ombro com anestesia bloqueio de plexo braquial via interescalênica com auxílio de ultrassonografia e estimulador de nervo periférico, com injeção de solução anestésica de Levobupivacaína + Lidocaína, ambos com vasoconstritor. Logo após a injeção dessa solução, a paciente evoluiu com confusão mental, disritmias com extrassístoles ventriculares e convulsões. Suspeitando-se tratar-se de uma intoxicação anestésica sistêmica por anestésicos locais, qual é o tratamento indicado, além do suporte cardiovascular e respiratório?	
A.	infusão de naloxona.
B.	infusão de emulsão lipídica.
C.	infusão de flumazenil.
D.	infusão de neostigmine.

35. A hipertermia maligna, descrita em 1960, é uma doença farmacogenética, hereditária e latente, desencadeada pela exposição a alguns agentes anestésicos, associada a alterações genéticas subjacentes; altera a homeostase intracelular de cálcio, resultando em síndrome hipermetabólica, que pode ser rapidamente fatal quando não houver diagnóstico precoce e tratamento específico. Qual destes agentes anestésicos não é desencadeante de hipertermia maligna?	
A.	Succinilcolina.
B.	Sevoflurano.
C.	Halotano.
D.	Rocurônio.

36. Na realização da intubação orotraqueal em Pediatria, alguns critérios são levados em conta, buscando-se a segurança no intraoperatório e mesmo no pós-operatório. Para a realização de uma cirurgia de correção de pé torto congênito em criança de 4 anos de idade, 12 kg, 100 cm de altura, sem outras comorbidades, em jejum, optou-se pela anestesia geral isolada. Na escolha do tamanho do tubo orotraqueal a ser utilizado, o colega anestesiologista baseou-se em seus conhecimentos e o tamanho do tubo ideal para se obter a mais eficiente ventilação mecânica e evitar lesões na laringe foi:	
A.	tubo endotraqueal 3,0 sem cuff.
B.	tubo endotraqueal 4,0 sem cuff.
C.	tubo endotraqueal 5,0 sem cuff.
D.	tubo endotraqueal 6,0 sem cuff.

37. Puérpera em segundo pós-operatório de cesariana – realizada sob anestesia raquidiana, com agulha quincke número 27, punção única, fluxo de líquor sem alterações – apresenta quadro de vertigens, náuseas e vômitos e cefaleia holocraniana, nega febre ou rigidez de nuca. Todos esses sintomas aparecem após a mudança de decúbito para o ortostatismo. Baseando-se na suspeita diagnóstica mais provável, qual NÃO seria uma opção de tratamento?	
A.	bloqueio do gânglio esfenopalatino.
B.	antibioticoterapia.
C.	anti-inflamatórios não esteroidais com ou não associados à cafeína.
D.	*blood patch*.

38. Propofol é um fármaco desenvolvido pela Imperial Chemical Industries, que só entrou no mercado no ano de 1986, após alguns ajustes na sua fórmula, porém, no Brasil, só em 1989. É um fármaco de ultracurta duração e da classe dos anestésicos parenterais. Sua injeção endovenosa de uma dose terapêutica induz hipnose, com excitação mínima, usualmente em menos de 40 segundos. Sobre o propofol, é CORRETO afirmar:	
A.	inibe os efeitos do neurotransmissor inibidor ácido gama-aminobutírico (GABA).
B.	não tem ação sobre as zonas de gatilho de náuseas e vômitos, e seu uso não interfere na incidência de náuseas e vômitos no pós-operatório imediato.
C.	aumenta o fluxo sanguíneo cerebral, a pressão intracraniana e o metabolismo cerebral.
D.	interfere no cronotropismo e no inotropismo de forma a reduzi-los. Causa hipotensão relativa por relaxamento das células musculares lisas e bradicardia relativa por bloqueio da condução átrio-ventricular.

39. O Midazolam é um benzodiazepínico com utilização ampla na prática médica e anestésica. Sobre esse fármaco, marque a afirmativa CORRETA.	
A.	é um fármaco da classe dos analgésicos, podendo ser utilizado, juntamente com outras drogas, no tratamento da dor crônica.
B.	tem contraindicação no uso em pacientes com histórico de convulsões, podendo desencadear crises tônico-clônicas e mal epiléptico.
C.	em caso de overdose, a Naloxona deve ser utilizada como antídoto de tal fármaco.
D.	tem contraindicação em gestantes no terceiro trimestre de gravidez, devido à síndrome de abstinência e alterações no desenvolvimento neuropsicomotor no feto.

40. A neuroleptoanalgesia é definida como um estado de intensa analgesia com tranquilização do paciente e sem perda da consciência. Para realizá-la, com a indicação de não ocorrer depressão do centro ventilatório, o fármaco mais indicado, em uso isolado e em doses plenas, é:	
A.	Dexmedetomidina.
B.	Propofol.
C.	Fentanil.
D.	Midazolam.

Ficha de respostas para conferência (CONCURSO SÃO MIGUEL DO IGUAÇU – 26/06/2022)
Acesse o Gabarito Provisório a partir de 27/06/2022

01	02	03	04	05	06	07	08	09	10	11	12	13	14	15
16	17	18	19	20	21	22	23	24	25	26	27	28	29	30
31	32	33	34	35	36	37	38	39	40					